

รายงานการประเมินตนเอง คณะเทคโนโลยีการจัดการ

Self - Assessment Report : SAR

ประจำปีการศึกษา
2563

1 กรกฎาคม 2563 - 30 มิถุนายน 2564





รายงานการประเมินตนเอง
(Self - Assessment Report : SAR)
ประจำปีการศึกษา 2563
(1 กรกฎาคม 2563 – 30 มิถุนายน 2564)

คณะเทคโนโลยีการจัดการ
มหาวิทยาลัยเทคโนโลยีราชมงคลศรีวิชัย
วิทยาเขตนครศรีธรรมราช (สไใหญ่)

คำนำ

คณะเทคโนโลยีการจัดการ มหาวิทยาลัยเทคโนโลยีราชมงคลศรีวิชัย ได้จัดทำรายงานการประเมินตนเอง (Self Assessment Report : SAR) ประจำปีการศึกษา 2563 ฉบับนี้ขึ้น สอดคล้องตามมาตรฐานและตัวบ่งชี้คุณภาพของสำนักงานคณะกรรมการการอุดมศึกษา (สกอ.) ซึ่งรายงานฉบับนี้ ประกอบด้วย บทสรุปผู้บริหาร ข้อมูลทั่วไปของหน่วยงาน การประเมินตนเองตามองค์ประกอบ การสรุปผลการประเมินตนเองตามองค์ประกอบ แนวทางการแก้ไข/ปรับปรุงและพัฒนาตามผลการประเมินตนเองและข้อมูลเพิ่มเติมอื่น ๆ

รายงานการประเมินตนเองฉบับนี้จัดทำขึ้นเป็นรายงานผลการดำเนินงานตามระบบและกลไกการประกันคุณภาพภายในของคณะเทคโนโลยีการจัดการ มหาวิทยาลัยเทคโนโลยีราชมงคลศรีวิชัย เพื่อเสนอต่อมหาวิทยาลัยและสาธารณชน โดยมีระยะเวลาในการดำเนินงานตั้งแต่วันที่ 1 กรกฎาคม 2563 ถึงวันที่ 30 มิถุนายน 2564 หากท่านผู้อ่านรายงานฉบับนี้มีข้อเสนอแนะ คณะเทคโนโลยีการจัดการ มหาวิทยาลัยเทคโนโลยีราชมงคลศรีวิชัย ยินดีที่จะดำเนินการปรับปรุง เพื่อให้ได้มาตรฐานและมีการพัฒนาคุณภาพอย่างต่อเนื่องต่อไป

(นางสุภาพร ไชยรัตน์)
คณบดีคณะเทคโนโลยีการจัดการ

สารบัญ

| | หน้า |
|---|------|
| คำนำ | |
| บทสรุปผู้บริหาร | ก |
| บทที่ 1 ส่วนนำ | |
| 1.1 ชื่อหน่วยงาน ที่ตั้ง และประวัติความเป็นมาโดยย่อ | 1 |
| 1.2 ปรัชญา ปณิธาน เป้าหมายและวัตถุประสงค์ | 3 |
| 1.3 โครงสร้างองค์กร และโครงสร้างการบริหาร | 6 |
| 1.4 รายชื่อผู้บริหาร กรรมการบริหาร ชุดปัจจุบัน | 9 |
| 1.5 หลักสูตรและสาขาวิชาที่เปิดสอน | 11 |
| 1.6 จำนวนนักศึกษา | 10 |
| 1.7 จำนวนอาจารย์และบุคลากร | 13 |
| 1.8 ข้อมูลพื้นฐานโดยย่อเกี่ยวกับงบประมาณ และอาคารสถานที่ | 15 |
| 1.9 อัตลักษณ์ เอกลักษณ์ หรือวัฒนธรรมของคณะ | 17 |
| 1.10 ผลการปรับปรุงตามข้อเสนอแนะของผลการประเมินปีที่ผ่านมา | 18 |
| บทที่ 2 ผลการดำเนินงาน | |
| มาตรฐานที่ 1 ด้านผลลัพธ์ผู้เรียน | 21 |
| มาตรฐานที่ 2 ด้านการวิจัยและนวัตกรรม | 73 |
| มาตรฐานที่ 3 ด้านการบริการวิชาการ | 97 |
| มาตรฐานที่ 4 ด้านวัฒนธรรมและความเป็นไทย | 118 |
| มาตรฐานที่ 5 ด้านการบริหารจัดการ | 126 |
| บทที่ 3 การสรุปผลการประกันคุณภาพการศึกษาภายใน | |
| 3.1 วิเคราะห์ผลการประเมินตนเอง ระดับคณะ ปีการศึกษา 2563 | 162 |
| 3.2 การวิเคราะห์จุดเด่นและจุดที่ควรพัฒนา | 166 |
| ภาคผนวก : รายการข้อมูลพื้นฐาน Common Data Set | 169 |



บทสรุปผู้บริหาร

สรุปผลการประเมินตามองค์ประกอบคุณภาพ

คณะเทคโนโลยีการจัดการ มหาวิทยาลัยเทคโนโลยีราชมงคลศรีวิชัย เป็นสถาบันอุดมศึกษา โดยดำเนินงานตามภารกิจหลักทั้ง 4 ด้าน ได้แก่ การผลิตบัณฑิต การวิจัย การบริการวิชาการ และการทำนุบำรุงศิลปวัฒนธรรม ตามปรัชญาและปณิธานของมหาวิทยาลัยมาอย่างต่อเนื่อง ซึ่งในรอบปีการศึกษา 2562 มีการดำเนินการประกันคุณภาพการศึกษา ภายใต้โครงสร้างองค์ประกอบคุณภาพ 5 องค์ประกอบ ได้แก่ องค์ประกอบที่ 1 การผลิตบัณฑิต องค์ประกอบที่ 2 การวิจัย องค์ประกอบที่ 3 การบริการวิชาการ องค์ประกอบที่ 4 การทำนุบำรุงศิลปะและวัฒนธรรม และองค์ประกอบที่ 5 ด้านการบริหารจัดการ รวมทั้งสิ้น 19 ตัวบ่งชี้ โดยดำเนินการตามเกณฑ์ สกอ. 13 ตัวบ่งชี้ และมหาวิทยาลัยเทคโนโลยีราชมงคลศรีวิชัย 6 ตัวบ่งชี้ สรุปผลการประเมินตามองค์ประกอบคุณภาพ ดังนี้

โดยมีผลการประเมิน ตามเกณฑ์ สกอ.และเกณฑ์มหาวิทยาลัยเทคโนโลยีราชมงคลศรีวิชัย มีค่าคะแนนเฉลี่ย 4.23 อยู่ในระดับดี ด้านปัจจัยนำเข้า (Input) มีผลการประเมิน 3.62 อยู่ในระดับดี ด้านกระบวนการ (Process) มีผลการประเมิน 5.00 อยู่ในระดับดีมาก และด้านผลผลิตหรือผลลัพธ์ (Output) มีผลการประเมิน 3.87 อยู่ในระดับดี

ผลการประเมิน ตามเกณฑ์ สกอ. มีค่าคะแนนเฉลี่ย 4.46 อยู่ในระดับดี ด้านปัจจัยนำเข้า (Input) มีผลการประเมิน 3.69 อยู่ในระดับดี ด้านกระบวนการ (Process) มีผลการประเมิน 5.00 อยู่ในระดับดีมาก และด้านผลผลิตหรือผลลัพธ์ (Output) มีผลการประเมิน 4.26 อยู่ในระดับดี

ผลการประเมิน ตามเกณฑ์ ของมหาวิทยาลัยเทคโนโลยีราชมงคลศรีวิชัย มีค่าคะแนนเฉลี่ย 3.88 อยู่ในระดับดี ด้านปัจจัยนำเข้า (Input) มีผลการประเมิน - ด้านกระบวนการ (Process) มีผลการประเมิน - และด้านผลผลิตหรือผลลัพธ์ (Output) มีผลการประเมิน 3.88 อยู่ในระดับดี

| องค์ประกอบ | ปีการศึกษา 2563 | ผลการดำเนินงาน |
|--|-----------------|-------------------------------|
| ตามเกณฑ์ สกอ. | | |
| องค์ประกอบที่ 1 การผลิตบัณฑิต | 4.23 | การดำเนินงานระดับดี |
| องค์ประกอบที่ 2 การวิจัย | 4.84 | การดำเนินงานระดับดีมาก |
| องค์ประกอบที่ 3 การบริการวิชาการ | 5.00 | การดำเนินงานระดับดีมาก |
| องค์ประกอบที่ 4 การทำนุบำรุงศิลปะและวัฒนธรรม | 5.00 | การดำเนินงานระดับดีมาก |
| องค์ประกอบที่ 5 ด้านการบริหารจัดการ | 5.00 | การดำเนินงานระดับดีมาก |
| เฉลี่ยรวม สกอ.+มหาวิทยาลัย 18 ตัวบ่งชี้ | 4.72 | การดำเนินงานระดับดีมาก |
| เฉลี่ยรวม เกณฑ์ สกอ. รวม 12 ตัวบ่งชี้ | 4.57 | การดำเนินงานระดับดีมาก |
| เฉลี่ยเกณฑ์มหาวิทยาลัย 6 ตัวบ่งชี้ | 5.00 | การดำเนินงานระดับดีมาก |



หมายเหตุ เนื่องการปีการศึกษา 2563 มหาวิทยาลัยเลือกใช้ระบบประกันคุณภาพการศึกษาระดับ
หลักสูตร ตามเกณฑ์ AUN QA ดังนั้น ตัวบ่งชี้ที่ 1.1 ระดับคณะ มีหลักเกณฑ์ ประเมิน : ผ่านมาตรฐาน/ไม่
ผ่านมาตรฐานโดยไม่นำมาคำนวณเป็นค่าคะแนนในภาพรวมของคณะ

สรุปผลการประเมินตามองค์ประกอบคุณภาพ ตามเกณฑ์สกอ. และเกณฑ์มหาวิทยาลัยเทคโนโลยี
ราชมงคลศรีวิชัย

องค์ประกอบที่ 1 : การผลิตบัณฑิต ผลการประเมิน 4.07 การดำเนินงานระดับดี

คณะเทคโนโลยีการจัดการ มหาวิทยาลัยเทคโนโลยีราชมงคลศรีวิชัย มีผลการพัฒนาการผลิตบัณฑิต
ซึ่งผลรวมค่าคะแนนเฉลี่ย ที่ได้จากการประเมินผลการบริหารจัดการหลักสูตรโดยรวม 3.50 โดยมีจุดเด่นใน
เรื่องของบริการและให้คำปรึกษาแก่นักศึกษาและมีกิจกรรมให้นักศึกษาอย่างเพียงพอต่อความต้องการ และได้
มีการดำเนินงานตามเกณฑ์ของมหาวิทยาลัย มีการดำเนินงาน ร้อยละของนวัตกรรมหรืองานสร้างสรรค์ของ
ผู้เรียนสู่การนำไปใช้ประโยชน์ต่อสังคม คณะได้มีร้อยละ 100 ของนวัตกรรมของผู้เรียน ที่ได้นำไปใช้ให้เกิด
ประโยชน์ต่อสังคม จำนวน 6 เรื่อง จากแผนงานที่ตั้งไว้ จำนวน 7 เรื่อง

จุดแข็ง

จุดที่ควรพัฒนา

องค์ประกอบที่ 2 : การวิจัย ผลการประเมิน 4.72 การดำเนินงานระดับดีมาก

คณะเทคโนโลยีการจัดการ มหาวิทยาลัยเทคโนโลยีราชมงคลศรีวิชัย มีระบบและกลไกการพัฒนา
และบริหารและพัฒนางานวิจัยดำเนินการได้ 6 ข้อ มีจำนวนเงินสนับสนุนงานวิจัยและงานสร้างสรรค์ ซึ่ง
แบ่งกลุ่ม กลุ่มสาขาวิชาวิทยาศาสตร์ฯ จำนวน $368,000 \div 13 = 28,308$ บาท/คนและ กลุ่มสาขาวิชา
มนุษยศาสตร์ฯ จำนวน $32,918,640 \div 40 = 72,966$ บาท/คน และมีผลงานทางวิชาการของอาจารย์ประจำ
และนักวิจัย ผลถ่วงน้ำหนักของงานวิจัยกลุ่มสาขามนุษย์ศาสตร์ ร้อยละ 22.40 ผลถ่วงน้ำหนักของงานวิจัย
กลุ่มสาขาวิทยาศาสตร์ ร้อยละ 24.30

จุดที่ควรพัฒนา

1.การบูรณาการบริการวิชาการกับการเรียนการสอนและพันธกิจด้านอื่นๆ ที่เป็นรูปธรรมชัดเจน

แนวทางเสริม

1.ควรจัดทำแผนในการบูรณาการฯ เพื่อกำหนดทิศทางในการบูรณาการได้อย่างถูกต้องและชัดเจน
และควรมีการติดตามผลการบูรณาการฯ เป็นระยะ



องค์ประกอบที่ 3 : การบริการวิชาการ ผลการประเมิน 5.00 การดำเนินงานระดับดีมาก

คณะเทคโนโลยีการจัดการ มหาวิทยาลัยเทคโนโลยีราชมงคลศรีวิชัย มีการบริการทางวิชาการแก่สังคม วิชาชีพที่ตอบสนองความต้องการพัฒนา/แก้ไขปัญหาและเสริมสร้างความเข้มแข็งแก่สังคม ชุมชน โดยใช้ระบบกลไกการบริการวิชาการของมหาวิทยาลัย โดยมีการดำเนินการ และมีการลงบริการวิชาการที่ชุมชน บ้านน้ำพุ อำเภอทุ่งสง จังหวัดนครศรีธรรมราช ซึ่งมีผลดำเนินการได้ 6 ข้อ คะแนน 5.00 อยู่ในระดับดีมาก

จุดแข็ง

จุดที่ควรพัฒนา

- 1.การบูรณาการบริการวิชาการกับการเรียนการสอนและพันธกิจด้านอื่นๆ ที่เป็นรูปธรรมชัดเจน
- 2.ควรจัดทำแผนในการบูรณาการฯ เพื่อกำหนดทิศทางในการบูรณาการได้อย่างถูกต้องและชัดเจน และควรมีการติดตามผลการบูรณาการฯ เป็นระยะ

องค์ประกอบที่ 4 : การทำนุบำรุงศิลปะและวัฒนธรรม ผลการประเมิน 5.00 การดำเนินงานระดับดีมาก

คณะเทคโนโลยีการจัดการ มหาวิทยาลัยเทคโนโลยีราชมงคลศรีวิชัย มีระบบและกลไกการทำนุบำรุงศิลปวัฒนธรรม คณะฯ ได้มีการกำหนดนโยบายเกี่ยวกับการทำนุบำรุงศิลปะและวัฒนธรรมที่ชัดเจน ซึ่งมีผลดำเนินการได้ 6 ข้อ คะแนน 5.00

จุดที่ควรพัฒนา

- 1.การบูรณาการฯ กับพันธกิจอื่นๆ ที่เป็นรูปธรรมชัดเจน

แนวทางเสริม

- 1.ควรจัดทำแผนในการบูรณาการฯ เพื่อกำหนดทิศทางในการบูรณาการได้อย่างถูกต้องและชัดเจน และควรมีการติดตามผลการบูรณาการฯ เป็นระยะ
- 2.ควรเพิ่มรายวิชาที่ใช้ในการการบูรณาการฯ และควรบูรณาการให้ครบทุกประเด็นพันธกิจ

องค์ประกอบที่ 5 : การบริหารจัดการ ผลการประเมิน 4.13 การดำเนินงานระดับดีมาก

คณะเทคโนโลยีการจัดการ มหาวิทยาลัยเทคโนโลยีราชมงคลศรีวิชัย มีการบริหารของคณะเพื่อการกำกับติดตามผลลัพธ์ตามพันธกิจ กลุ่มสถาบัน และเอกลักษณ์ของคณะ มีการดำเนินการ 6 ข้อ และระบบกำกับประกันคุณภาพการศึกษาหลักสูตร มีการดำเนินการ 7 ข้อ

จุดแข็ง

1.คณะมีผู้บริหารที่มีความมุ่งมั่น มีการบริหารจัดการแบบมีส่วนร่วมมีบุคลากรทั้งสายวิชาการและสายสนับสนุนอยู่ในวัยทำงานมีความพร้อมในการร่วมมือกับการพัฒนาคณะ โดยมีเป้าหมายเดียวกันคือความสำเร็จขององค์กร ทั้งนี้ คณะควรกำหนดแผนและระบบบริหารบุคลากรที่มีประสิทธิภาพมีวิธีการที่จะสะท้อนถึงการส่งเสริมการเกิดธรรมาภิบาล ส่งเสริมการกำกับดูแลอย่างทั่วถึง สร้างบรรยากาศในการทำงานที่เกื้อหนุนต่อการทำศักยภาพของบุคลากรผูกพัน และทุ่มเทกับเป้าหมายของคณะให้คณะได้พัฒนาเป็นครอบครัว MT ที่โดดเด่นยิ่งขึ้นต่อไป



2. คณะมีระบบกลไกการประกันคุณภาพ การศึกษาที่มีประสิทธิภาพส่งผลให้การดำเนินงานประกันคุณภาพระดับคณะมีคุณภาพในระดับดีมาก โดยกรรมการ (Proess) อยู่ในระดับมาก และปัจจัยนำเข้า (Input) และผลผลิตผลลัพธ์ (cutput) อยู่ในระดับดี ทั้งนี้คณะควรนำผลการประกันคุณภาพการศึกษามา ทบทวนวิเคราะห์เพื่อปรับแผนกลยุทธ์สร้างความได้เปรียบโอกาสเชิงกลยุทธ์ พัฒนาระบบฐานข้อมูลเพื่อใช้ในการวางแผนการประเมินผลลัพธ์เพื่อการพัฒนาคณะอย่างทำทำนต่อไป

3. การดำเนินการตามตัวชี้วัดของแผนปฏิบัติงานของคณะเป็นไปตามเป้าหมายของมหาวิทยาลัย (75.86%) (บรรลุ 22 ตัว จาก 29 ดั่งชี้วัด) ทั้งนี้คณะ ควรร่วมกันวิเคราะห์และตั้งคณะทำงานโดยการมีส่วนร่วมของบุคลากรทุกระดับเพื่อขับเคลื่อนการแก้ปัญหา ผลักดันให้ตัวชี้วัดที่ยังไม่บรรลุเป้าหมายมีการกำกับ ติดตามและประเมินผลและรายงานต่อผู้บริหารเพื่อการแก้ไขปรับปรุงได้ทันเวลา

จุดที่ควรพัฒนา

1. คณะควรมีการทบทวนแผน,วิเคราะห์และเชื่อมโยงแผนกลยุทธ์กับแผนอื่นๆ ที่เป็นแผนย่อยในแต่ละมาตรฐานทั้ง 5 มาตรฐาน เช่น แผนบริหารการพัฒนากิจกรรมนักศึกษา แผนบริการวิชาการ แผนธรรมนุ บำรุงศิลป์และวัฒนธรรม แผนกลยุทธ์ทางการเงิน แผนบริหารความเสี่ยง แผนบริหารและพัฒนาบุคลากร ฯลฯ รวมทั้งให้สอดคล้องกับมาตรฐานการอุดมศึกษา พ.ศ. 2561 โดยใช้การประกันคุณภาพในการขับเคลื่อนแผน ทุกแผนมีการกำกับติดตามประเมินผลและปรับปรุงอย่างต่อเนื่อง

2. คณะควรทบทวนแผนบริหารความเสี่ยง ซึ่งนอกจากจะครอบคลุมทุกพันธกิจแล้วควรพิจารณา ความเสี่ยงที่เกิดจากการดำเนินงานที่ไม่บรรลุเป้าหมายของตัวชี้วัด ของแผนปฏิบัติราชการประจำปี การ ดำเนินการของหลักสูตรตามเกณฑ์ AUN-QA งานทั้งความเสี่ยงที่เกิดขึ้นในสถานการณ์โควิด 19 มาร่วมกัน วิเคราะห์โอกาสและผลกระทบเพื่อดำเนินการควบคุมและบริหารความเสี่ยงมีการกำกับติดตามและรายงานผล อย่างต่อเนื่องแก้ไขปรับปรุงให้รวดเร็วทันเวลาเพื่อให้เกิดประสิทธิภาพองค์กร

3. คณะมีการวางแผนดำเนินงานในการพัฒนาการประกันคุณภาพการศึกษาในระดับหลักสูตรตามเกณฑ์ AUN-QA ให้มีประสิทธิภาพโดยการสร้างความรู้ความเข้าใจให้กับบุคลากรสายวิชาการ สายสนับสนุน นักศึกษา ร่วมทั้งกำหนดให้ทุกหลักสูตรนำผลการประกันคุณภาพปีการศึกษา 2563 มาร่วมกันวิเคราะห์จุดแข็งจุดที่จะ สามารถพัฒนาได้ วิเคราะห์ช่องว่าง (Eap Analysis) จัดกิจกรรมแลกเปลี่ยนเรียนรู้ระหว่างหลักสูตรร่วมกัน จัดทำแผนพัฒนาเพื่อเตรียมความพร้อมสำหรับการประกันคุณภาพการศึกษาปีการศึกษา2564 ต่อไป

จุดที่ควรพัฒนาโดยเร่งด่วน

1. เพิ่มคุณวุฒิอาจารย์ระดับปริญญาเอก ให้เพิ่มมากขึ้น
2. ควรมีการส่งเสริมให้อาจารย์เพิ่มตำแหน่งทางวิชาการของอาจารย์
3. พัฒนาบุคลากรเขียนตำราทางวิชาการ
4. ดำเนินการลดขั้นตอนการทำงานทุกหน่วยงาน
5. ส่งเสริมให้มีการเผยแพร่งานวิจัยในระดับนานาชาติ



บทที่ 1 ส่วนนำ

1.1 ชื่อหน่วยงาน ที่ตั้ง และประวัติความเป็นมาโดยย่อ

คณะเทคโนโลยีการจัดการ เดิมชื่อคณะวิชาเศรษฐศาสตร์และบริหารธุรกิจ ในอดีต ปี พ.ศ.2522 วิทยาลัยเทคโนโลยีและอาชีวศึกษา วิทยาเขตเกษตรนครศรีธรรมราช ได้มีการเปิดการเรียนการสอนเพิ่มเติมในระดับ ประกาศนียบัตรวิชาชีพชั้นสูง (ปวส.) สาขาวิชาการจัดการธุรกิจเกษตร ต่อมา วิทยาลัยเทคโนโลยีและอาชีวศึกษา วิทยาเขตเกษตรนครศรีธรรมราช ได้รับพระราชทานชื่อใหม่เป็น **สถาบันเทคโนโลยีราชมงคล วิทยาเขตนครศรีธรรมราช** และ ในปี พ.ศ. 2532 คณะวิชาเศรษฐศาสตร์และบริหารธุรกิจ เปิดการเรียนการสอนในระดับ ประกาศนียบัตรวิชาชีพชั้นสูง (ปวส.) ซึ่งมี หลักสูตรการจัดการธุรกิจเกษตร และ หลักสูตรคอมพิวเตอร์ธุรกิจ คณะวิชาเศรษฐศาสตร์และบริหารธุรกิจ ได้มีการพัฒนาอย่างต่อเนื่อง จนถึง ปีพ.ศ. 2545 มีการสอนเพิ่มเติมอีก 2 หลักสูตร คือ หลักสูตรการจัดการ และ หลักสูตรการตลาด ต่อมา มีการเปิดการเรียนการสอนในระดับปริญญาตรีของหลักสูตรการจัดการ ในปีพ.ศ. 2545 หลักสูตรการตลาด ในปีพ.ศ.2546 หลักสูตรระบบสารสนเทศทางคอมพิวเตอร์ ในปีพ.ศ. 2548 และ หลักสูตรการบัญชี ในปีพ.ศ. 2549

พ.ศ. 2551 คณะวิชาเศรษฐศาสตร์และบริหารธุรกิจ ได้เปลี่ยนเป็นโครงการจัดตั้งคณะเทคโนโลยีการจัดการ มหาวิทยาลัยเทคโนโลยีราชมงคลศรีวิชัย มีการจัดการเรียนการสอนทางด้านสังคมศาสตร์ สายบริหารธุรกิจ 4 สาขาด้วยกัน คือ สาขาการจัดการ สาขาการบัญชี สาขาการตลาด และสาขาระบบสารสนเทศ ซึ่งมีการจัดการเรียนการสอนที่วิทยาเขตนครศรีธรรมราช อ.ทุ่งสง จ.นครศรีธรรมราช โดยเดิมที่นั้นการบริหารจัดการทั้ง 4 สาขา อยู่ภายใต้สังกัดคณะวิทยาศาสตร์และเทคโนโลยี จัดการเรียนการสอนและผลิตบัณฑิตภายใต้วิสัยทัศน์ที่มุ่งเน้นความเป็นวิทยาศาสตร์ ซึ่งมีความแตกต่างกับวิสัยทัศน์ในการจัดการเรียนการสอนและการผลิตบัณฑิตทางด้านสังคมศาสตร์ สายบริหารธุรกิจ ดังนั้นเพื่อความชัดเจนในการบริหาร การศึกษา และการจัดกรอบในการพัฒนาการผลิตบัณฑิตทางด้านสังคมศาสตร์สายบริหารธุรกิจให้มีคุณภาพ และประสิทธิภาพ มหาวิทยาลัยจึงมีนโยบายให้จัดตั้งเป็น คณะเทคโนโลยีการจัดการ ซึ่งประกอบด้วยสาขาทางด้านบริหารธุรกิจทั้ง 4 สาขา ดังกล่าว

ตามที่มหาวิทยาลัยเทคโนโลยีราชมงคลศรีวิชัย มีนโยบายในการขยายโอกาสทางการศึกษา และมีนโยบายในการกระจายโอกาสแก่นักศึกษา อีกทั้งลักษณะพื้นที่ที่ตั้งและโครงสร้างการบริหารงานของ คณะบริหารธุรกิจ ในภาพรวมตั้งอยู่ ณ มหาวิทยาลัยเทคโนโลยีราชมงคลศรีวิชัย วิทยาเขตภาคใต้ จังหวัดสงขลา จึงอยู่ห่างไกลจากพื้นที่จัดตั้งคณะเทคโนโลยีการจัดการ ซึ่งตั้งอยู่ ณ มหาวิทยาลัยเทคโนโลยีราชมงคลศรีวิชัย วิทยาเขตนครศรีธรรมราช ตำบลฉ่ำใหญ่ อำเภอทุ่งสง จังหวัดนครศรีธรรมราช เป็นระยะทางประมาณ 200 กิโลเมตร ส่งผลให้เกิดความไม่สะดวกในการบริหารจัดการ ประกอบกับเขตพื้นที่ให้บริการ ของ วิทยาเขตนครศรีธรรมราช (ไสใหญ่) ครอบคลุมพื้นที่ภาคใต้ตอนกลาง ซึ่งจำนวนนักศึกษาส่วนใหญ่มีภูมิลำเนา อยู่ในเขตบริเวณพื้นที่ จังหวัดนครศรีธรรมราชและจังหวัดใกล้เคียง ซึ่งเป็นการขยายโอกาสทางการศึกษา ให้กับนักศึกษาในพื้นที่ ตามนโยบายของมหาวิทยาลัยเทคโนโลยีราชมงคลศรีวิชัย



จากหลักการและเหตุผลดังที่ได้กล่าวมาแล้ว ในวันที่ 25 กรกฎาคม พ.ศ. 2552 จึง ได้รับการอนุมัติจากสภามหาวิทยาลัยเทคโนโลยีราชมงคลศรีวิชัย ให้เป็นคณะเทคโนโลยีการจัดการ ภายใต้สังกัดมหาวิทยาลัยเทคโนโลยีราชมงคลศรีวิชัย วิทยาเขตนครศรีธรรมราช (ใสใหญ่) ตั้งอยู่ เลขที่ 109 ม.2 ต.ถ้ำใหญ่ อ.ทุ่งสง จ.นครศรีธรรมราช 80110 เพื่อรองรับการดำเนินงานและการบริหารจัดการภายใต้กรอบนโยบายของมหาวิทยาลัย

สถานที่ตั้ง

คณะเทคโนโลยีการจัดการ มหาวิทยาลัยเทคโนโลยีราชมงคลศรีวิชัย เป็นสถานศึกษาระดับอุดมศึกษา สังกัดสำนักงานคณะกรรมการการอุดมศึกษา กระทรวงศึกษาธิการ



ตั้งอยู่เลขที่ 109 หมู่ที่ 2 ตำบลถ้ำใหญ่ อำเภอทุ่งสง
จังหวัดนครศรีธรรมราช 80110 มีเนื้อที่ 552.5 ไร่
โทรศัพท์ 075-773221 โทรสาร 075-773-221

เครื่องหมายราชการของมหาวิทยาลัยเทคโนโลยีราชมงคลศรีวิชัย



เป็นตรารูปวงกลมมีรูปดอกบัวบาน 8 กลีบล้อมรอบ ดอกบัวบาน 8 กลีบ หมายถึงทางแห่งความสำเร็จ มรรค 8 และความสดชื่นเบิกบานก่อให้เกิดปัญญาแผ่จรไปทั่วสารทิศ ภายใต้ดอกบัวเป็นดวงตราพระราชลัญจกรบรรจุอยู่ อันเป็นสัญลักษณ์และเครื่องหมายประจำองค์พระมหากษัตริย์ของรัชกาลที่ 9 บนตรารูปวงกลมมีพระมหาพิชัยมงกุฎครอบและมีเลข 9 บรรจุอยู่ หมายถึง รัชกาลที่ 9 ด้านล่างของตราวงกลมทำเป็นกรอบโค้งรองรับมีชื่อ “มหาวิทยาลัยเทคโนโลยีราชมงคลศรีวิชัย” คั่นปิด หัวท้ายของกรอบด้วยลวดลายดอกไม้พิมพ์ประจำยามทั้งสองข้าง หมายถึง ความเจริญ รุ่งเรือง แจ่มใส เบิกบาน

สีประจำคณะเทคโนโลยีการจัดการ



สีประจำคณะเทคโนโลยีการจัดการ คือ สีม่วง เป็นสีที่แสดงถึงความความแข็งแกร่ง บึกบึน ทรหดทน การประสบความสำเร็จ



ต้นไม้ประจำคณะเทคโนโลยีการจัดการ



ต้นอินทนิล เป็นพันธุ์ลักษณะที่ดี มีความหมายถึงความเจริญรุ่งเรือง อายุยืนนานใบสีเขียวเข้ม ลักษณะใบเดี่ยว ดอกสีม่วง ม่วงชมพู มีฉายานามว่าเป็น "ราชินีดอกไม้" (Queen's Flower) "อินทนิล" (Queen' Flower) เป็นไม้สัญลักษณ์ประจำคณะเทคโนโลยีการจัดการ ที่แทนความแข็งแกร่ง บึกบึน ททรหดอดทน เนื่องจากอินทนิลเป็นไม้ยืนต้นที่แข็งแรง อายุยาวนาน และเจริญเติบโตได้ทุกสภาพแวดล้อม ของประเทศไทย

ช่อดอก (Inflorescence form) มีลักษณะกอดกันเป็นกลุ่มแน่น (panicles) ช่อดอกไม่มี สีม่วงสด (violet-pink) เหมือนความรัก ความสามัคคีและกลมเกลียวเป็นหนึ่งเดียว (unity) ของเหล่าคณะเทคโนโลยีการจัดการ ที่มีวันจางหายไป

เป็นไม้ยืนต้น (Arbor) ที่เจริญเติบโตได้ทุกภูมิภาค เฉกเช่น ชาวคณะเทคโนโลยีการจัดการ ที่มาจากทุกหนแห่ง และกระจายกันออกไปเจริญเติบโต ก้าวหน้าอยู่ทั่วทุกหนแห่ง

ทั้งต้น เปลือก ใบ ใช้เป็นสมุนไพร คุณค่าของบรรดาเหล่าชาวคณะเทคโนโลยีการจัดการ ที่ได้สร้างประโยชน์ให้กับสังคม และประเทศชาติ มหาวิทยาลัยเทคโนโลยีราชมงคลศรีวิชัย และตอบสนองต่อความต้องการของตลาดแรงงานและชุมชน

1.2 ปรัชญา ปณิธาน เป้าหมายและวัตถุประสงค์

ปรัชญา

“แหล่งสร้างสรรค์การเรียนรู้ เชิดชูคุณธรรม นำปัญญาสู่สังคม”

ปณิธาน

ด้วยปณิธานที่ตั้งมั่นจะเป็นภูมิพลังแห่งปัญญาของแผ่นดิน มหาวิทยาลัยแห่งนี้จะผลิตบัณฑิตที่รู้จักจริงได้ เฝี่ยมด้วยคุณธรรม จริยธรรม เพื่อสร้างสรรค์สังคมและประเทศชาติ



วิสัยทัศน์ (Vision)

นักปฏิบัติที่มีความเป็นเลิศด้านบริหารธุรกิจและเทคโนโลยี สร้างสรรค์นวัตกรรมควบคู่คุณธรรมสู่สังคม

พันธกิจ (Mission)

1. ผลิตกำลังคนที่มีความเชี่ยวชาญเทคโนโลยี
2. สร้างงานวิจัย สิ่งประดิษฐ์ และนวัตกรรม ส่งการนำไปใช้ประโยชน์ต่อสังคม หรือสร้างมูลค่าเชิงพาณิชย์
3. ให้บริการวิชาการแก่สังคม พัฒนาภูมิปัญญาท้องถิ่น ด้วยนวัตกรรมสู่การพัฒนาที่ยั่งยืน
4. ทำนุบำรุงศิลปวัฒนธรรมและรักษาสีงแวดล้อม

ประเด็นยุทธศาสตร์

1. สร้างความโดดเด่นและเป็นเลิศเฉพาะทางตามอัตลักษณ์เชิงพื้นที่
2. สร้างงานวิจัยเพื่อพัฒนาเชิงพื้นที่ ก่อให้เกิดองค์ความรู้และสร้างมูลค่า
3. ประยุกต์ใช้นวัตกรรมบริการวิชาการที่ก่อให้เกิดโอกาสทางสังคม
4. ปฏิบัติงานวิจัยและมีส่วนร่วมในการทำนุบำรุงศิลปวัฒนธรรมและรักษาสีงแวดล้อม
5. พัฒนา/นำระบบการบริหารจัดการสมัยใหม่เพื่อรองรับการเปลี่ยนแปลง

ยุทธศาสตร์ที่ 1 สร้างความโดดเด่นและเป็นเลิศเฉพาะทางตามอัตลักษณ์เชิงพื้นที่

กลยุทธ์

1. พัฒนาระบบการรับเข้านักศึกษาสำหรับคนทุกช่วงวัย
2. พัฒนาหลักสูตรให้มีความสอดคล้องกับยุทธศาสตร์และทิศทางการพัฒนามหาวิทยาลัย
3. พัฒนาการจัดการเรียนรู้แบบ Active Learning
4. พัฒนาผู้สอนเป็น Smart teacher
5. พัฒนาระบบนิเวศน์ Ecosystem ที่เอื้อต่อการเรียนรู้รูปแบบใหม่
6. พัฒนาความเป็นเลิศและโดดเด่นเฉพาะทางด้านการศึกษาปฏิบัติ
7. พัฒนาทักษะการเป็นพลเมืองโลกของผู้เรียน

ยุทธศาสตร์ที่ 2 สร้างงานวิจัยเพื่อพัฒนาเชิงพื้นที่ ก่อให้เกิดองค์ความรู้และสร้างมูลค่า

กลยุทธ์

1. ส่งเสริมงานวิจัย สิ่งประดิษฐ์ นวัตกรรม และงานสร้างสรรค์เพื่อเพิ่มขีดความสามารถในการแข่งขันระดับภูมิภาค
2. ส่งเสริมการถ่ายทอดและขยายผลการใช้ประโยชน์เชิงพาณิชย์ จากงานวิจัย สิ่งประดิษฐ์ นวัตกรรมและงานสร้างสรรค์



ยุทธศาสตร์ที่ 3 ประยุกต์ใช้นวัตกรรมการบริการวิชาการที่ก่อให้เกิดโอกาสทางสังคม

กลยุทธ์

1. ส่งเสริมและสนับสนุนคุณภาพชีวิตของสังคมและชุมชน
2. สร้างรายได้จากการบริการวิชาการ

ยุทธศาสตร์ที่ 4 ปลุกจิตสำนึกและมีส่วนร่วมในการทำนุบำรุงศิลปวัฒนธรรมและรักษาสิ่งแวดล้อม

กลยุทธ์

1. ทำนุ บำรุง สืบทอดมรดกวัฒนธรรมให้ดำรงอยู่อย่างมีคุณค่า
2. อนุรักษ์ พัฒนาและสร้างคุณค่าสิ่งแวดล้อม

ยุทธศาสตร์ที่ 5 พัฒนา/นำระบบการบริหารจัดการสมัยใหม่เพื่อรองรับการเปลี่ยนแปลง

กลยุทธ์

1. ขับเคลื่อนแผนกลยุทธ์สู่ความสำเร็จ
2. ประยุกต์ใช้นวัตกรรมในการให้บริการด้วยเทคโนโลยีดิจิทัล



โครงสร้างองค์กร และโครงสร้างการบริหาร

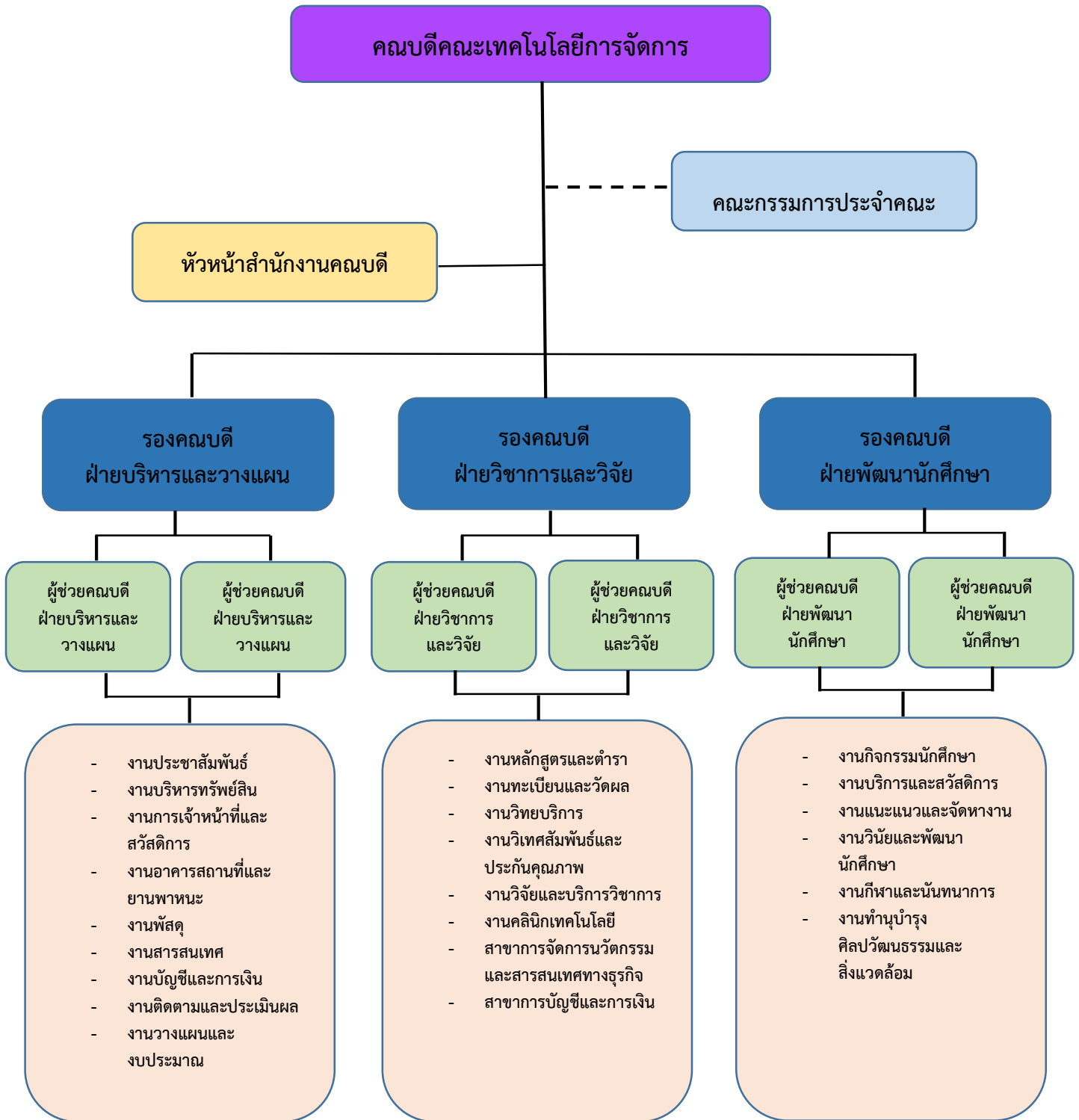

1.4 รายชื่อผู้บริหาร กรรมการบริหาร ชุดปัจจุบัน



นางสุภาพร ไชยรัตน์
คณบดีคณะเทคโนโลยีการจัดการ



นางสาวสุภาพร ชุนทอง
หัวหน้าสำนักงานคณบดี



นางสุธิกาญจน์ แก้วคงบุญ
รองคณบดีฝ่ายวิชาการและวิจัย



ผศ.กรรณก โภคสวัสดิ์
รองคณบดีฝ่ายบริหารและวางแผน



ดร.ชญานุช โมราศิลป์
รองคณบดีฝ่ายพัฒนานักศึกษา





ผศ.นุชากร คงยะฤทธิ์
ผู้ช่วยคณบดีฝ่ายบริหารและวางแผน



นางสาวเสาวลักษณ์ บุญรอด
ผู้ช่วยคณบดีฝ่ายบริหารและวางแผน



ดร.เกศกัญญา โกฏิกุล
ผู้ช่วยคณบดีฝ่ายพัฒนานักศึกษา



นายปิยะพงษ์ เสนานุช
ผู้ช่วยคณบดีฝ่ายพัฒนานักศึกษา



ดร.เบนจามิน ชนะคช
หัวหน้าสาขาการจัดการนวัตกรรมและสารสนเทศทางธุรกิจ



นายภูษณะ พลสงคราม
หัวหน้าสาขาการบัญชีและการเงิน



คณะกรรมการประจำคณะเทคโนโลยีการจัดการ

| | | |
|---|--------------|----------------------|
| ๑. คณบดีคณะเทคโนโลยีการจัดการ | | ประธานกรรมการ |
| ๒. รองคณบดีฝ่ายบริหารและวางแผน | | กรรมการ |
| ๓. รองคณบดีฝ่ายวิชาการและวิจัย | | กรรมการ |
| ๔. รองคณบดีฝ่ายพัฒนานักศึกษา | | กรรมการ |
| ๕. หัวหน้าสาขาการจัดการนวัตกรรมและสารสนเทศทางธุรกิจ | | กรรมการ |
| ๖. หัวหน้าสาขาการบัญชีและการเงิน | | กรรมการ |
| ๗. นางกัลยาณี | ทองเลี่ยมนาค | กรรมการ |
| ๘. นายสิทธิชัย | นวลเศรษฐ์ | กรรมการ |
| ๙. นายปิยะพงศ์ | เสนานุช | กรรมการ |
| ๑๐. นางสุวัฒนา | พวงสุวรรณ | กรรมการ |
| ๑๑. คุณสมศักดิ์ | ลาภมทานนท์ | กรรมการผู้ทรงคุณวุฒิ |
| ๑๒. คุณนำพล | รักดี | กรรมการผู้ทรงคุณวุฒิ |
| ๑๓. คุณกัญจนพร | แก้ววิจิตร | กรรมการผู้ทรงคุณวุฒิ |
| ๑๔. คุณอรุณ | พรหมประสงค์ | กรรมการผู้ทรงคุณวุฒิ |
| ๑๕. ผู้ช่วยศาสตราจารย์ไพยมพร | รักษาชล | เลขานุการ |
| ๑๖. นางสาวสุภาพร | ขุนทอง | ผู้ช่วยเลขานุการ |



1.5 หลักสูตรและสาขาวิชาที่เปิดสอน

ในปีการศึกษา 2563 คณะเทคโนโลยีการจัดการ มหาวิทยาลัยเทคโนโลยีราชมงคลศรีวิชัย จัดการเรียนการสอน ในระดับปริญญาตรี ซึ่งเป็นหลักสูตรขอใช้จากคณะบริหารธุรกิจ มหาวิทยาลัยเทคโนโลยีราชมงคลศรีวิชัย จังหวัดสงขลา จำนวน 2 หลักสูตร หลักสูตรของคณะเทคโนโลยีการจัดการ จำนวน 8 หลักสูตร รวมทั้งสิ้นจำนวน 10 หลักสูตร โดยในการดำเนินการประกันคุณภาพการศึกษาภายใน ระดับอุดมศึกษา มีการดำเนินการในระดับการศึกษา 1 ระดับ คือระดับปริญญาตรี ตามเกณฑ์การบริหารจัดการหลักสูตรมาตรฐานหลักสูตรที่กำหนดโดยสำนักงานคณะกรรมการการอุดมศึกษา หลักสูตร มคอ.1 มาตรฐานคุณวุฒิระดับสาขาวิชา จำนวน 8 หลักสูตร โดยจำแนกตามหน่วยงานที่จัดการเรียนการสอนดังนี้

| หน่วยงาน | จำนวนหลักสูตรและสาขาที่เปิดสอน | | | |
|--|--------------------------------|-----------|----------|-----|
| | ปวส. | ปริญญาตรี | ปริญญาโท | รวม |
| หลักสูตร มคอ.1 คณะเทคโนโลยีการจัดการ จำนวน 8 หลักสูตร | | | | |
| 1. หลักสูตรบริหารธุรกิจบัณฑิต สาขาวิชาการเงิน B.B.A (Finance) (หลักสูตรปรับปรุง พ.ศ. 2560) | - | 1 | - | 1 |
| 2. หลักสูตรบริหารธุรกิจ สาขาวิชาการจัดการโลจิสติกส์ B.B.A. (Logistics Management) (หลักสูตรปรับปรุง พ.ศ. 2561) | - | 1 | - | 1 |
| 3. หลักสูตรบริหารธุรกิจ สาขาวิชาการจัดการเทคโนโลยีสารสนเทศ B.B.A. (Management of Information Technology) (หลักสูตรปรับปรุง พ.ศ. 2560) | - | 1 | - | 1 |
| 4. หลักสูตรบริหารธุรกิจบัณฑิต สาขาวิชาการจัดการการตลาด B.B.A. (Marketing Management) (หลักสูตรใหม่ พ.ศ. 2560) | - | 1 | - | 1 |
| 5. หลักสูตรบริหารธุรกิจบัณฑิต สาขาวิชาการจัดการการเป็นผู้ประกอบการ B.B.A. (Entrepreneurship Management) (หลักสูตรใหม่ พ.ศ. 2560) | - | 1 | - | 1 |
| 6. หลักสูตรบัญชีบัณฑิต สาขาการบัญชี Bachelor of Accountancy (หลักสูตรใหม่ พ.ศ. 2560) | - | 1 | - | 1 |



| หน่วยงาน | จำนวนหลักสูตรและสาขาที่เปิดสอน | | | |
|--|--------------------------------|-----------|----------|-----------|
| | ปวส. | ปริญญาตรี | ปริญญาโท | รวม |
| 7. หลักสูตรบริหารธุรกิจบัณฑิต สาขาวิชาการจัดการ B.B.A. (Management) (หลักสูตรปรับปรุง พ.ศ. 2561) | - | 1 | - | 1 |
| 8. บริหารธุรกิจบัณฑิต สาขาวิชาการจัดการนวัตกรรมทางการค้า (หลักสูตรปรับปรุง พ.ศ. 2562) B.B.A. (Trading Innovation Management) | - | 1 | - | 1 |
| หลักสูตรขอใช้จาก คณะบริหารธุรกิจ มหาวิทยาลัยเทคโนโลยีราชมงคลศรีวิชัย จำนวน 2 หลักสูตร | | | | |
| 9. หลักสูตรบริหารธุรกิจบัณฑิต สาขาวิชาการบัญชี Bachelor of Accountancy (ปรับปรุง พ.ศ. 2560) | - | 1 | - | 1 |
| 10. หลักสูตรบริหารธุรกิจบัณฑิต สาขาวิชาระบบสารสนเทศ B.B.A. (Business Information System) (ปรับปรุง พ.ศ. 2560) | - | 1 | - | 1 |
| รวมทั้งสิ้น | | | | 10 |



1.6 จำนวนนักศึกษา

ปีการศึกษา 2563 คณะเทคโนโลยีการจัดการ มหาวิทยาลัยฯ มีนักศึกษาใหม่ จำนวน 519 คน นักศึกษาทั้งหมด จำนวน 1,177 คน และนักศึกษาที่สำเร็จการศึกษา จำนวน 377 คน ดังนี้

| จำนวนนักศึกษาที่สำเร็จการศึกษา ปีการศึกษา 2562 | | | | จำนวนนักศึกษาใหม่ ปีการศึกษา 2563 | | | | จำนวนนักศึกษาทั้งหมด ปีการศึกษา 2563 | | | |
|--|-----------|----------|-----|-----------------------------------|-----------|----------|-----|--------------------------------------|-----------|----------|-------|
| ปวส. | ปริญญาตรี | ปริญญาโท | รวม | ปวส. | ปริญญาตรี | ปริญญาโท | รวม | ปวส. | ปริญญาตรี | ปริญญาโท | รวม |
| - | 377 | - | | - | 519 | - | 519 | - | 1,177 | - | 1,177 |

ข้อมูล ณ วันที่ 31 กรกฎาคม 2563 อ้างอิงข้อมูลจาก <http://regis2.rmutsv.ac.th/information/statistic>

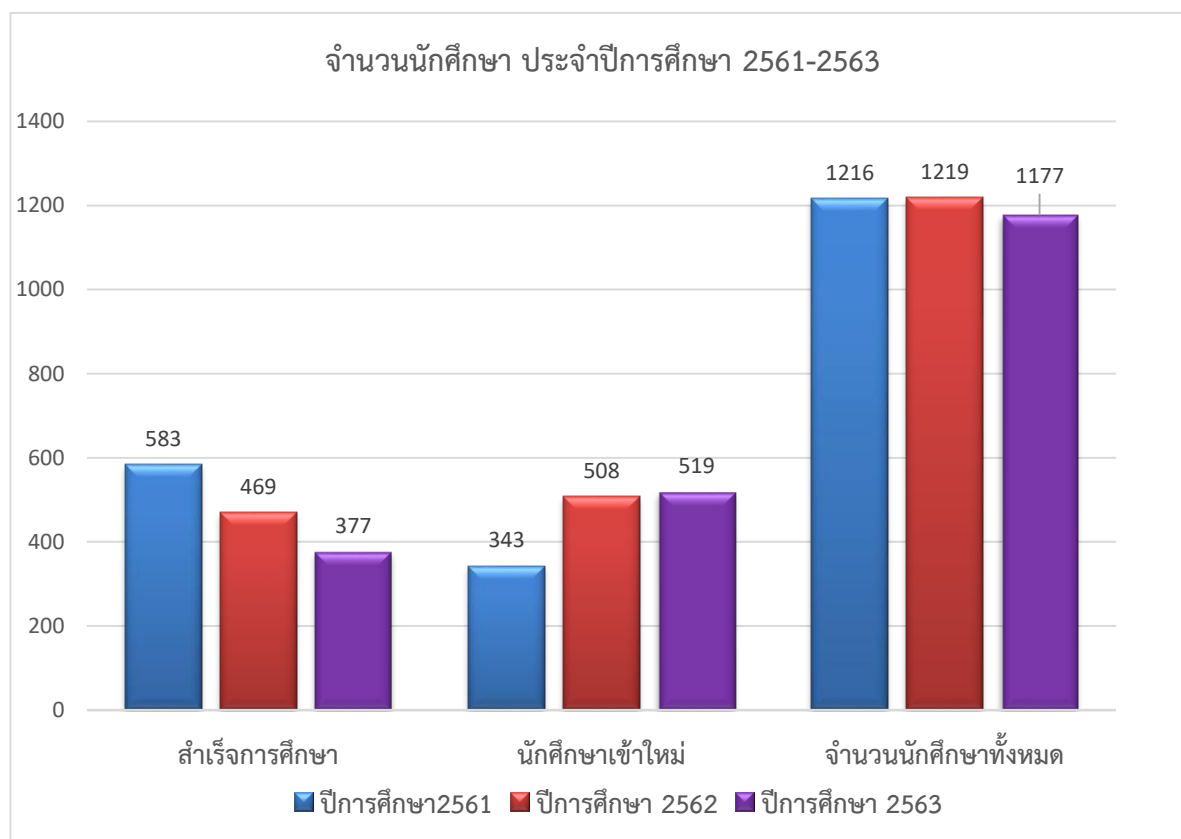

1.7 จำนวนอาจารย์และบุคลากร

ปีการศึกษา 2563 คณะเทคโนโลยีการจัดการ มหาวิทยาลัยเทคโนโลยีราชมงคลศรีวิชัย วิทยาเขตนครศรีธรรมราช มีอาจารย์ประจำ ดังนี้

| จำนวนอาจารย์ประจำ | | | | | | คุณวุฒิ | | | | ตำแหน่งทางวิชาการ | | | | |
|-------------------|-------------|------------|-------------|----------------|-------------|---------|------|-------|-------|-------------------|-----|-----|----|-----|
| ทั้งหมด | | ลาศึกษาต่อ | | ปฏิบัติงานจริง | | ป.ตรี | ป.โท | ป.เอก | รวม | อาจารย์ | ผศ. | รศ. | ศ. | รวม |
| กลุ่มวิทยา | กลุ่มมนุษย์ | กลุ่มวิทยา | กลุ่มมนุษย์ | กลุ่มวิทยา | กลุ่มมนุษย์ | | | | | | | | | |
| 14 | 42 | 1 | 2 | 13 | 40 | 0 | 42 | 14 | 56.00 | 41 | 15 | 0 | 0 | 56 |
| 56.00 | | 3.00 | | 53.00 | | | | | | | | | | |

ข้อมูล ณ วันที่ 30 มิถุนายน 2564 อ้างอิงข้อมูลจาก งานบุคลากรคณะเทคโนโลยีการจัดการ

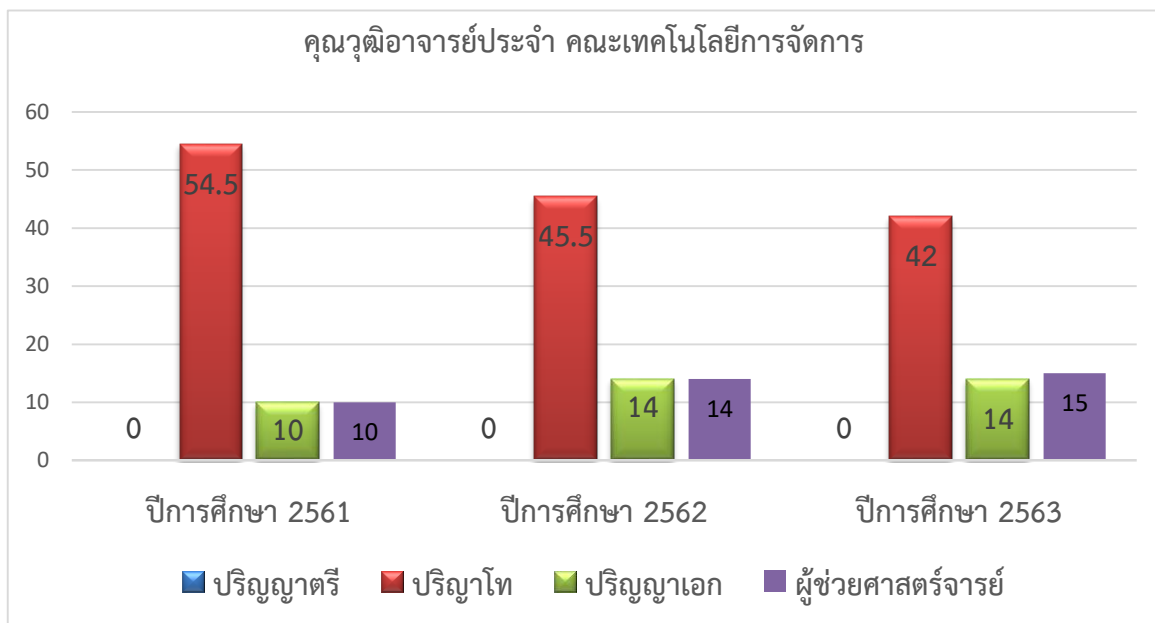

1.8 ข้อมูลพื้นฐานโดยย่อเกี่ยวกับงบประมาณ และอาคารสถานที่

ในปีงบประมาณ 2563 คณะเทคโนโลยีการจัดการ มหาวิทยาลัยเทคโนโลยีราชมงคลศรีวิชัย ได้รับการจัดสรรงบประมาณในการดำเนินงาน เป็นเงิน 53,967,660 บาท จำแนกตามประเภทงบประมาณได้ดังนี้
 งบประมาณแผ่นดิน 41,544,500 บาท คิดเป็นร้อยละ 76.98 ของงบประมาณรายจ่ายทั้งหมด
 งบประมาณเงินรายได้ 12,423,160 บาท คิดเป็นร้อยละ 23.02 ของงบประมาณรายจ่ายทั้งหมด



สรุปงบประมาณแผ่นดินและเงินรายได้ จำแนกตามหมวดรายจ่าย

| หมวดรายจ่าย | งบประมาณ แผ่นดิน | งบประมาณ เงินรายได้ | รวม | ร้อยละ |
|---------------|---------------------|------------------------|-------------------|------------|
| งบบุคลากร | 8,743,000 | 6,775,200 | 15,518,200 | 28.76 |
| งบดำเนินงาน | 3,897,000 | 1,548,190 | 5,445,190 | 10.09 |
| งบลงทุน | 10,119,500 | 40,000 | 10,159,500 | 18.83 |
| งบเงินอุดหนุน | 17,893,000 | 1,773,310 | 19,666,310 | 36.44 |
| งบรายจ่ายอื่น | 892,000 | 381,400 | 1,273,400 | 2.35 |
| งบกลาง | - | 1,905,060 | 1,905,060 | 3.53 |
| รวม | 41,544,500 | 12,423,160 | 53,967,660 | 100 |



อาคารสถานที่ในการจัดการเรียนการสอน

| ลำดับที่ | ประเภท | อาคาร |
|--------------------------|--------------------------------|-----------------------------|
| สำนักงาน | | |
| ชั้น 1 | 1. ห้องประชาสัมพันธ์ | อาคารศรีสรรพวิทย์ (MT 103) |
| ชั้น 2 | 1. สำนักงานคณบดี | อาคารศรีสรรพวิทย์ (MT 201) |
| | 2. สำนักงานฝ่ายบริหารและวางแผน | อาคารศรีสรรพวิทย์ (MT 202) |
| | 3. สำนักงานฝ่ายวิชาการและวิจัย | อาคารศรีสรรพวิทย์ (MT 203) |
| | 4. สำนักงานฝ่ายพัฒนานักศึกษา | อาคารศรีสรรพวิทย์ (MT 204) |
| ชั้น 5 | 5. สำนักงานวิทยบริการ | อาคารศรีสรรพวิทย์ (MT 505) |
| ห้องพักอาจารย์ | | |
| ชั้น 2 | ห้องพักอาจารย์สาขาการจัดการ | อาคารศรีสรรพวิทย์ (MT 205) |
| | ห้องพักอาจารย์สาขาการตลาด | อาคารศรีสรรพวิทย์ (MT 206) |
| ชั้น 3 | ห้องพักอาจารย์สาขาการเงิน | อาคารศรีสรรพวิทย์ (MT 301) |
| ชั้น 4 | ห้องพักอาจารย์สาขาการบัญชี | อาคารศรีสรรพวิทย์ (MT 401) |
| ชั้น 5 | ห้องพักอาจารย์สาขาระบบสารสนเทศ | อาคารศรีสรรพวิทย์ (MT 501) |
| ห้องเรียน | | |
| อาคารศรีสรรพวิทย์ | | |
| ชั้น 2 | ห้องบรรยาย 80 ที่นั่ง | อาคารศรีสรรพวิทย์ (MT 209) |
| ชั้น 3 | ห้องเรียนบรรยาย 1 | อาคารศรีสรรพวิทย์ (MT 302) |
| | ห้องเรียนบรรยาย 2 | อาคารศรีสรรพวิทย์ (MT 303) |
| | ห้องเรียนบรรยาย 3 | อาคารศรีสรรพวิทย์ (MT 304) |
| | ห้องเรียนบรรยาย 4 | อาคารศรีสรรพวิทย์ (MT 305) |
| | ห้องเรียนบรรยาย 6 | อาคารศรีสรรพวิทย์ (MT 307) |
| | ห้องเรียนบรรยาย 7 | อาคารศรีสรรพวิทย์ (MT 308) |
| | ห้องเรียนบรรยาย 8 | อาคารศรีสรรพวิทย์ (MT 309) |
| | ห้องเรียนบรรยาย 9 | อาคารศรีสรรพวิทย์ (MT310) |
| | ห้องเรียนบรรยาย 10 | อาคารศรีสรรพวิทย์ (MT 311) |



| ลำดับที่ | ประเภท | อาคาร |
|------------------|-----------------------------|----------------------------|
| ชั้น 4 | | |
| | ห้องเรียนบรรยาย 11 | อาคารศรีสรรเพชญ์ (MT 402) |
| | ห้องเรียนบรรยาย 12 | อาคารศรีสรรเพชญ์ (MT 403) |
| | ห้องเรียนบรรยาย 13 | อาคารศรีสรรเพชญ์ (MT 404) |
| | ห้องเรียนบรรยาย 14 | อาคารศรีสรรเพชญ์ (MT 405) |
| | ห้องเรียนบรรยาย 15 | อาคารศรีสรรเพชญ์ (MT406) |
| ชั้น 5 | ห้องเรียนบรรยาย 16 | อาคารศรีสรรเพชญ์ (MT508) |
| ห้องปฏิบัติการ | | |
| อาคารศรีสรรเพชญ์ | | |
| ชั้น 3 | ห้องปฏิบัติการคอมพิวเตอร์ 1 | อาคารศรีสรรเพชญ์ (MT 312) |
| | ห้องปฏิบัติการคอมพิวเตอร์ 2 | อาคารศรีสรรเพชญ์ (MT 313) |
| ชั้น 4 | ห้องปฏิบัติการคอมพิวเตอร์ 3 | อาคารศรีสรรเพชญ์ (MT 408) |
| | ห้องปฏิบัติการคอมพิวเตอร์ 4 | อาคารศรีสรรเพชญ์ (MT 409) |
| ห้องประชุม | | |
| อาคารศรีสรรเพชญ์ | | |
| ชั้น 2 | ห้องประชุมอินทนิล | อาคารศรีสรรเพชญ์ (MT 210) |
| | ห้องรับรอง | อาคารศรีสรรเพชญ์ (MT 211) |
| ชั้น 3 | ห้องประชุมศรีสรรเพชญ์ | อาคารศรีสรรเพชญ์) MT 306) |





อาคารศรีสรรพวิทย์

1.9 อัตลักษณ์ เอกลักษณ์

อัตลักษณ์

"บัณฑิตนักปฏิบัติ"

เอกลักษณ์

"เชี่ยวชาญเทคโนโลยี มีทักษะปฏิบัติ"

เพลงมาร์ช คณะเทคโนโลยีการจัดการ

เราชาวเทคโนโลยีการจัดการ

คุณธรรมนำปัญญาเราเชิดชู

อินทนิลงามโดดเด่นเป็นสง่า

การเรียนรู้กิจกรรมเราก้าวไกล

เราจะอยู่ร่วมกันฉันพี่น้องพี่

รวมพลังยิ้มให้กันทุกเวลา

เชี่ยวชาญเทคโนโลยีแห่งการเรียนรู้

อยู่เคียงคู่มงครสมงคลศรีวิชัย

สร้างบัณฑิตเน้นคุณค่าทันสมัย

ต่างร่วมใจสรรค์สร้างพัฒนา

สร้างสิ่งดีเพื่อองค์กรการศึกษา

นำพาชาติก้าวหน้าสู่สากล

ขับร้อง : 1. อาจารย์สุธิกาญจน์ แก้วคงบุญ รองคณบดีฝ่ายวิชาการและวิจัย

2. ว่าที่ร้อยตรีศุภชัย ทองเพ็ญ เจ้าหน้าที่บริหารงานทั่วไป

แต่ง : ว่าที่ร้อยตรีศุภชัย ทองเพ็ญ

สำนักงานวิทยาเขตนครศรีธรรมราช

เจ้าหน้าที่บริหารงานทั่วไป

สำนักงานวิทยาเขตนครศรีธรรมราช

ทำนองดนตรี : ครูสุทธิโชค แกมไทย



1.10 ผลการปรับปรุงตามข้อเสนอแนะของผลการประเมินปีที่ผ่านมา

ในปีการศึกษา 2563 คณะเทคโนโลยีการจัดการ ได้ปรับปรุงผลการดำเนินงานของคณะเทคโนโลยีการจัดการ ตามข้อเสนอแนะจากผลการประเมินคุณภาพการศึกษา ปีการศึกษา 2562 ซึ่งได้ผลการประเมินตัวบ่งชี้ สกอ. จำนวน 5 องค์ประกอบ คะแนนเฉลี่ย 4.30 ระดับคุณภาพดี ในครั้งนี้ คณะเทคโนโลยีการจัดการ ได้รวบรวมข้อมูลเพื่อจัดทำแผนพัฒนาคุณภาพการศึกษา ปีการศึกษา 2562 และผ่านที่ประชุมคณะกรรมการบริหารคณะ ดังนี้

ระดับหลักสูตร เสนอเห็นชอบคณะกรรมการบริหารคณะ ครั้งที่ 1/2563 วันที่ 16 พฤศจิกายน 2563

ระดับคณะ เสนอเห็นชอบคณะกรรมการบริหารคณะ ครั้งที่ 1/2563 วันที่ 16 พฤศจิกายน 2563

| ข้อเสนอแนะจากคณะกรรมการปีที่ผ่านมา | แนวทางปรับปรุง/พัฒนาจากข้อเสนอแนะ | ผลที่ได้รับจากการปรับปรุง/พัฒนาตามข้อเสนอแนะ |
|--|---|--|
| องค์ประกอบที่ 1 การผลิตบัณฑิต | | |
| ร้อยละของผู้สอนที่สอบผ่านสมรรถนะภาษาอังกฤษยังมีน้อย | มีการส่งเสริม และกระตุ้นให้อาจารย์และบุคลากรในการเรียนภาษาอังกฤษ | อาจารย์ผู้สอน ได้มีการสอบผ่านภาษาอังกฤษ เพิ่มมากขึ้นจากปีการศึกษา 2562 มีบุคลากรสายผู้สอนสอบผ่านจำนวน 9 คน ซึ่งในปีการศึกษา 2563 มีบุคลากรสอบผ่านเพิ่มมากขึ้น |
| องค์ประกอบที่ 2 การวิจัย | | |
| การนำผลงานของอาจารย์และนักศึกษาไปจดสิทธิบัตรหรืออนุสิทธิบัตร | ส่งเสริม ให้อาจารย์และนักวิจัยในการจดสิทธิบัตรผลงาน ทั้งผลงานของอาจารย์และของนักศึกษา | ในการศึกษา 2563 มีนักวิจัยของคณะเทคโนโลยีการจัดการ ได้มีผลงานวิจัยสิ่งประดิษฐ์ที่ได้รับ การจดอนุสิทธิบัตรจำนวน 1 ผลงาน |
| องค์ประกอบที่ 3 การบริการวิชาการ | | |
| - | - | - |
| องค์ประกอบที่ 4 การทำนุบำรุงศิลปและวัฒนธรรม | | |
| . การจัดโครงการ/กิจกรรมทำนุบำรุงศิลปและวัฒนธรรม | การเพิ่มเติมการจัดโครงการและกิจกรรมด้านทำนุบำรุงศิลปและวัฒนธรรม และเพิ่มการบูรณาการเรียนการสอน 2.การจัดหาหน่วยงานภายนอก มาสนับสนุนในการทำกิจกรรม | คณะได้มีจัดทำแผนการนำโครงการด้านทำนุบำรุงศิลปและวัฒนธรรม บูรณาการกับการเรียนการสอนในปีการศึกษา 2563 โดยมีการกำหนดในแผนการดำเนินงาน จำนวน 10 โครงการ และจำนวน 6 รายวิชา โดยได้มีการดำเนินการตามแผนได้ร้อยละ 100 |
| องค์ประกอบที่ 5 การบริหารจัดการ | | |
| - | - | - |

บทที่ 2 ผลการดำเนินงาน



คำอธิบาย: เกณฑ์การประเมินระดับคณะ ประกอบด้วย ผลการดำเนินงานระดับหลักสูตร เพิ่มเติมตัวบ่งชี้ที่ดำเนินการในระดับคณะจำนวนรวม 13 ตัวบ่งชี้ของ สกอ. และเพิ่มเติมตัวบ่งชี้ของมหาวิทยาลัย 6 ตัวชี้วัด ดังนี้

| มาตรฐานในการประกันคุณภาพคณะ | ตัวบ่งชี้ | ประเด็นพิจารณา |
|-----------------------------|--|---|
| 1. ด้านผลลัพธ์ผู้เรียน | 1.1 ผลการบริหารจัดการหลักสูตรโดยรวม | ค่าเฉลี่ยของระดับคุณภาพของทุกหลักสูตรที่คณะรับผิดชอบ |
| | 1.2 อาจารย์ประจำคณะที่มีคุณวุฒิปริญญาเอก | ร้อยละของอาจารย์ประจำคณะที่มีคุณวุฒิปริญญาเอก |
| | 1.3 อาจารย์ประจำคณะที่ดำรงตำแหน่งทางวิชาการ | ร้อยละของอาจารย์ประจำคณะที่ดำรงตำแหน่งทางวิชาการ |
| | 1.4 จำนวนนักศึกษาเต็มเวลาเทียบเท่าต่อจำนวนอาจารย์ประจำ | สัดส่วนจำนวนนักศึกษาเต็มเวลาเทียบเท่าต่อจำนวนอาจารย์ประจำ |
| | 1.5 การบริการนักศึกษาระดับปริญญาตรี | เกณฑ์มาตรฐาน 6 ข้อ |
| | 1.6 กิจกรรมนักศึกษาระดับปริญญาตรี | เกณฑ์มาตรฐาน 6 ข้อ |
| | 1.7 ร้อยละของนวัตกรรมหรืองานสร้างสรรค์ของผู้เรียนสู่การนำไปใช้ประโยชน์ต่อสังคม | ร้อยละของนวัตกรรมหรืองานสร้างสรรค์ของผู้เรียนสู่การนำไปใช้ประโยชน์ต่อสังคม |
| | 1.8 ร้อยละของผู้สอนที่สอบผ่านสมรรถนะด้านภาษาอังกฤษที่มหาวิทยาลัยกำหนด | ร้อยละของผู้สอนที่สอบผ่านสมรรถนะด้านภาษาอังกฤษที่มหาวิทยาลัยกำหนด |
| 2. ด้านการวิจัยและนวัตกรรม | 2.1 ระบบและกลไกการบริหารและพัฒนางานวิจัยหรืองานสร้างสรรค์ | เกณฑ์มาตรฐาน 6 ข้อ |
| | 2.2 เงินสนับสนุนงานวิจัยและงานสร้างสรรค์ | เงินสนับสนุนงานวิจัยและงานสร้างสรรค์ทั้งภายในและภายนอกต่อจำนวนอาจารย์ประจำและนักวิจัย |
| | 2.3 ผลงานวิชาการของอาจารย์ประจำและนักวิจัย | ผลงานวิชาการทุกประเภทต่ออาจารย์ประจำและนักวิจัย |
| | 2.4 จำนวนผลงานวิจัย สิ่งประดิษฐ์ นวัตกรรมและงานสร้างสรรค์ที่นำไปใช้ประโยชน์เพิ่มขึ้น | จำนวนผลงานวิจัย สิ่งประดิษฐ์ นวัตกรรมและงานสร้างสรรค์ที่นำไปใช้ประโยชน์เพิ่มขึ้น |
| 3. ด้านการบริการวิชาการ | 3.1 การบริการวิชาการแก่สังคม | เกณฑ์มาตรฐาน 6 ข้อ |



| มาตรฐานในการประกัน คุณภาพคณะ | ตัวบ่งชี้ | ประเด็นพิจารณา |
|-----------------------------------|--|--|
| | 3.2 ร้อยละผลงานบริการวิชาการที่ บูรณาการกับการเรียนการสอนและ พันธกิจอื่นอย่างน้อย 1 ด้าน | ร้อยละผลงานบริการวิชาการที่ บูรณาการกับการเรียนการสอน และพันธกิจอื่นอย่างน้อย 1 ด้าน |
| 4. ด้านวัฒนธรรมและ ความเป็นไทย | 4.1 ระบบและกลไกการทำนุบำรุง ศิลปะและวัฒนธรรม | เกณฑ์มาตรฐาน 7 ข้อ |
| | 4.2 ร้อยละของผลงานทำนุบำรุง ศิลปวัฒนธรรมที่บูรณาการกับการ เรียนการสอนและพันธกิจอื่นอีกอย่าง น้อย 1 ด้าน | ร้อยละของผลงานทำนุบำรุง ศิลปวัฒนธรรมที่บูรณาการกับการ เรียนการสอนและพันธกิจอื่นอีก อย่างน้อย 1 ด้าน |
| 5. ด้านการบริหารจัดการ | 5.1 การบริหารของคณะเพื่อการ กำกับ ติดตามผลลัพธ์ตามพันธกิจ กลุ่มสถาบันและเอกลักษณ์ของคณะ | เกณฑ์มาตรฐาน 7 ข้อ |
| | 5.2 ระบบการประกันคุณภาพ หลักสูตร | เกณฑ์มาตรฐาน 5 ข้อ |
| | 5.3 ร้อยละตัวชี้วัดตามแผนปฏิบัติงาน ประจำปีบรรลุเป้าหมาย | ร้อยละตัวชี้วัดตามแผนปฏิบัติงาน ประจำปีบรรลุเป้าหมาย |

มาตรฐานที่ 1 ด้านผลลัพธ์ของผู้เรียน



- ตัวบ่งชี้ที่ 1.1 : ผลการบริหารจัดการหลักสูตรโดยรวม
 ชนิดของตัวบ่งชี้ : ผลลัพธ์
 การคิดรอบปี : ปีการศึกษา 2563
 ผู้รับผิดชอบ : 1. นางสุธิกาญจน์ แก้วคงบุญ รองคณบดีฝ่ายวิชาการและวิจัย
 2. นางสาวกัญญา ผันแปรจิตต์ ผู้ที่รับผิดชอบรวบรวมและเขียนรายงาน
 คำอธิบายตัวบ่งชี้ :
 ผลการดำเนินการของทุกหลักสูตรในคณะ ซึ่งสามารถสะท้อนคุณภาพของบัณฑิตในหลักสูตรที่คณะรับผิดชอบ

ผลการดำเนินงานและการประเมินตนเอง

คณะเทคโนโลยีการจัดการ มหาวิทยาลัยเทคโนโลยีราชมงคลศรีวิชัย จัดการเรียนการสอนในระดับปริญญาตรี จำนวน 10 หลักสูตร โดยแบ่งเป็นหลักสูตรขอใช้จากคณะบริหารธุรกิจ มหาวิทยาลัยเทคโนโลยีราชมงคลศรีวิชัย จังหวัดสงขลา จำนวน 2 หลักสูตร หลักสูตรของคณะเทคโนโลยีการจัดการ จำนวน 8 หลักสูตร ในการดำเนินการประกันคุณภาพการศึกษาภายในระดับอุดมศึกษา มีการดำเนินการในระดับปริญญาตรี ตามเกณฑ์การบริหารจัดการหลักสูตรตามมาตรฐานหลักสูตรที่กำหนดโดยสำนักงานคณะกรรมการการอุดมศึกษา

| ผลการคำนวณ | |
|--|-------------|
| ข้อมูลพื้นฐาน | ผลรวมจากคณะ |
| จำนวนหลักสูตรที่เปิดสอนทั้งหมด | 8 หลักสูตร |
| -ระดับปริญญาตรี | 8 หลักสูตร |
| -ระดับปริญญาโท | - |
| จำนวนหลักสูตรที่ผ่านการกำกับมาตรฐาน | |
| ระดับปริญญาตรี | 8 หลักสูตร |
| ระดับปริญญาโท | - |
| จำนวนหลักสูตรที่ไม่ผ่านการกำกับมาตรฐาน | |
| ระดับปริญญาตรี | - |
| ระดับปริญญาโท | - |
| คะแนนผลการจัดการหลักสูตรโดยรวม | - |

ตารางที่ 1.1-2 การกำกับให้เป็นไปตามมาตรฐาน (ตัวบ่งชี้ 1.1 ระดับหลักสูตร) หลักสูตรระดับปริญญาตรี เกณฑ์มาตรฐานหลักสูตร พ.ศ. 2558



| เกณฑ์การประเมิน | | ผลการประเมิน (ทำเครื่องหมาย ✓ หรือ ✗) | | | | | | | |
|---------------------|---|--|--|---|---|--------------------------------------|---|--|---|
| | | หลักสูตรบริหารธุรกิจบัณฑิต สาขาวิชาการเงิน | หลักสูตรบริหารธุรกิจบัณฑิต สาขาวิชาการจัดการโลจิสติกส์ | หลักสูตรบริหารธุรกิจบัณฑิต สาขาวิชาการจัดการเทคโนโลยีสารสนเทศ | หลักสูตรบริหารธุรกิจบัณฑิต สาขาวิชาการจัดการเป็นผู้ประกอบการ | หลักสูตรบัญชีบัณฑิต สาขาวิชาการบัญชี | หลักสูตรบริหารธุรกิจบัณฑิต สาขาวิชาการจัดการการตลาด | หลักสูตรบริหารธุรกิจบัณฑิต สาขาวิชาการจัดการ | หลักสูตรบริหารธุรกิจบัณฑิต สาขาวิชาการจัดการนวัตกรรมการท่องเที่ยว |
| 1 | จำนวนอาจารย์ผู้รับผิดชอบหลักสูตร | ✓ | ✓ | ✓ | ✓ | ✓ | ✓ | ✓ | ✓ |
| 2 | คุณสมบัติอาจารย์ผู้รับผิดชอบหลักสูตร | ✓ | ✓ | ✓ | ✓ | ✓ | ✓ | ✓ | ✓ |
| 3 | คุณสมบัติอาจารย์ประจำหลักสูตร | ✓ | ✓ | ✓ | ✓ | ✓ | ✓ | ✓ | ✓ |
| 4 | คุณสมบัติอาจารย์ผู้สอน | ✓ | ✓ | ✓ | ✓ | ✓ | ✓ | ✓ | ✓ |
| 10 | การปรับปรุงหลักสูตรตามรอบระยะเวลาที่กำหนด | ✓ | ✓ | ✓ | ยังไม่ถึงรอบการปรับปรุง เนื่องจากเป็นหลักสูตรเปิดใหม่ ปีการศึกษา 2560 | | | หลักสูตรเปิดใหม่ ปีการศึกษา 2561 | หลักสูตรเปิดใหม่ ปีการศึกษา 2562 |
| ผลการประเมิน | | ✓ | ✓ | ✓ | ✓ | ✓ | ✓ | ✓ | ✓ |

หมายเหตุ ผลการประเมิน กรณี เครื่องหมาย ✓ แสดงถึง หลักสูตรเป็นไปตามมาตรฐาน และ ✗ แสดงถึงหลักสูตรไม่ได้มาตรฐาน

เกณฑ์การประเมิน

: ค่าเฉลี่ยของคะแนนประเมินทุกหลักสูตรที่คณะรับผิดชอบ

สูตรการคำนวณ

$$\text{คะแนนที่ได้} = \frac{\text{ผลรวมของค่าคะแนนประเมินของทุกหลักสูตร}}{\text{จำนวนหลักสูตรทั้งหมดที่คณะรับผิดชอบ}}$$

หมายเหตุ

หลักสูตรที่ได้รับการรับรองโดยระบบอื่นๆ ตามที่คณะกรรมการประกันคุณภาพภายในระดับอุดมศึกษาเห็นชอบ ไม่ต้องนำคะแนนการประเมินของหลักสูตรนั้นมาคำนวณในตัวเองขึ้น แต่ต้องรายงานผลการรับรองตามระบบนั้นๆ ในตัวเองขึ้นให้ครบถ้วน

แทนค่า

| | |
|--|----------|
| 1. ผลรวมของค่าคะแนนประเมินของทุกหลักสูตร (1) | - |
| 2. จำนวนหลักสูตรทั้งหมดที่คณะรับผิดชอบ (2) | - |
| คะแนนเฉลี่ย (1) ÷ (2) | - |

ผลการประเมินตนเองปี



| เป้าหมาย | ผลดำเนินงาน | คะแนนการประเมินตนเอง | บรรลุเป้าหมาย |
|----------|-------------|----------------------|---------------|
| - | ผ่าน | - | ผ่าน |

ผลการประเมิน 3 ปี ย้อนหลัง ระดับหลักสูตร คณะเทคโนโลยีการจัดการ

| คณะเทคโนโลยีการจัดการ มี จำนวนหลักสูตร 7 หลักสูตร | | | | |
|--|---|---|---|---------------------------------------|
| ลำดับ | หลักสูตร | ปีการศึกษา 2561 ตามเกณฑ์สกอ. | ปีการศึกษา 2562 ตามเกณฑ์สกอ. | ปีการศึกษา 2563ตามเกณฑ์ AUN QA |
| 1 | หลักสูตรบริหารธุรกิจบัณฑิต สาขาวิชาการเงิน | 3.22 เป็นไปตามมาตรฐาน ระดับคุณภาพดี | 3.40 เป็นไปตามมาตรฐาน ระดับคุณภาพดี | เป็นไปตาม มาตรฐาน ระดับคุณภาพดี |
| 2 | หลักสูตรบริหารธุรกิจบัณฑิต สาขาวิชาการจัดการโลจิสติกส์ | 3.48 เป็นไปตามมาตรฐาน ระดับคุณภาพดี | 3.64 เป็นไปตามมาตรฐาน ระดับคุณภาพดี | เป็นไปตาม มาตรฐาน ระดับคุณภาพดี |
| 3 | หลักสูตรบริหารธุรกิจบัณฑิต สาขาวิชาการจัดการเทคโนโลยีสารสนเทศ (เดิม หลักสูตรธุรกิจอิเล็กทรอนิกส์) | 3.16 เป็นไปตามมาตรฐาน ระดับคุณภาพดี | 3.55 เป็นไปตามมาตรฐาน ระดับคุณภาพดี | เป็นไปตาม มาตรฐาน ระดับคุณภาพดี |
| 4 | หลักสูตรบริหารธุรกิจบัณฑิต สาขาวิชาการจัดการการเป็นผู้ประกอบการ | 3.35 เป็นไปตามมาตรฐาน ระดับคุณภาพดี | 3.35 เป็นไปตามมาตรฐาน ระดับคุณภาพดี | เป็นไปตาม มาตรฐาน ระดับคุณภาพดี |
| 5 | หลักสูตรบัญชีบัณฑิต สาขาวิชาการบัญชี | 3.12 เป็นไปตามมาตรฐาน ระดับคุณภาพดี | 3.26 เป็นไปตามมาตรฐาน ระดับคุณภาพดี | เป็นไปตาม มาตรฐาน ระดับคุณภาพดี |
| 6 | หลักสูตรบริหารธุรกิจบัณฑิต สาขาวิชาการจัดการการตลาด | 3.36 เป็นไปตามมาตรฐาน ระดับคุณภาพดี | 3.55 เป็นไปตามมาตรฐาน ระดับคุณภาพดี | เป็นไปตาม มาตรฐาน ระดับคุณภาพดี |
| 7. | หลักสูตรบริหารธุรกิจบัณฑิต สาขาวิชาการจัดการ | 3.52 เป็นไปตามมาตรฐาน ระดับคุณภาพดี | 3.78 เป็นไปตามมาตรฐาน ระดับคุณภาพดี | เป็นไปตาม มาตรฐาน ระดับคุณภาพดี |
| 8. | หลักสูตรบริหารธุรกิจบัณฑิต สาขาวิชาการจัดการนวัตกรรมทางการค้า | - | 3.45 เป็นไปตามมาตรฐาน ระดับคุณภาพดี | เป็นไปตาม มาตรฐาน ระดับคุณภาพดี |
| ผลรวมของค่าคะแนน ประเมินของทุกหลักสูตร ทั้งหมดที่เปิดสอน | | คะแนน เฉลี่ย 23.21/7 3.31 ระดับดี | 27.98/8 3.50 ระดับดี | เป็นไปตาม มาตรฐาน ระดับคุณภาพดี |

ตัวบ่งชี้ที่ 1.2 : ร้อยละของอาจารย์ประจำคณะที่มีคุณวุฒิปริญญาเอก
ชนิดของตัวบ่งชี้ : ปัจจุบันำเข้า



การคิดรอบปี : ปีการศึกษา 2563

ผู้รับผิดชอบ : 1. ผศ.กรกนก โภคสวัสดิ์ รองคณบดีฝ่ายบริหารและวางแผน
2. นางสาวพาที นวลศรี ผู้ที่รับผิดชอบรวบรวมและเขียนรายงาน

คำอธิบายตัวบ่งชี้ :

การศึกษาระดับอุดมศึกษาถือเป็นการศึกษาระดับสูงสุดที่ต้องการบุคลากรที่มีความรู้ความสามารถและความลุ่มลึกทางวิชาการ เพื่อปฏิบัติพันธกิจสำคัญของสถาบันในการผลิตบัณฑิต ศึกษาวิจัยเพื่อการติดตามความก้าวหน้าทางวิชาการและการพัฒนาองค์ความรู้ ดังนั้น คณะจึงควรมีอาจารย์ที่มีระดับคุณวุฒิทางการศึกษาที่ตรงหรือสัมพันธ์กับหลักสูตรที่เปิดสอนในสัดส่วนที่เหมาะสมกับพันธกิจหรือจุดเน้นของหลักสูตร

ตารางที่ 1.2-1 จำนวนอาจารย์ประจำ จำแนกตามคุณวุฒิการศึกษา

| จำนวนอาจารย์ตามคุณวุฒิการศึกษา | หน่วยวัด | ปีการศึกษา 2563 |
|--|----------|--------------------|
| อาจารย์วุฒิปริญญาตรี | คน | 0 |
| อาจารย์วุฒิปริญญาโท | คน | 42.00 |
| อาจารย์วุฒิปริญญาเอก | คน | 14 |
| รวมจำนวนอาจารย์ประจำทั้งหมด (นับรวมทั้งลาศึกษาต่อ) | คน | 56.00 |
| ร้อยละของอาจารย์วุฒิปริญญาตรี | ร้อยละ | 0 |
| ร้อยละของอาจารย์วุฒิปริญญาโท | ร้อยละ | 75.00 |
| ร้อยละของอาจารย์วุฒิปริญญาเอก | ร้อยละ | 25.00 |

ผลการคำนวณ

| ข้อมูลพื้นฐาน | ผลรวมจากคณะ |
|---|-------------|
| จำนวนอาจารย์ประจำทั้งหมด รวมทั้งที่ปฏิบัติงานจริงและลาศึกษาต่อ | 56.00 คน |
| จำนวนอาจารย์ประจำทั้งหมดที่ปฏิบัติงานจริงและลาศึกษาต่อ วุฒิปริญญาเอกหรือเทียบเท่า | 14 คน |

1. คุณวุฒิปริญญาเอกพิจารณาจากระดับคุณวุฒิที่ได้รับหรือเทียบเท่าตามหลักเกณฑ์การพิจารณาคุณวุฒิของกระทรวงศึกษาธิการ กรณีที่มีการปรับวุฒิการศึกษาให้มีหลักฐานการสำเร็จการศึกษาภายในรอบปีการศึกษานั้น ทั้งนี้ อาจใช้คุณวุฒิอื่นเทียบเท่าคุณวุฒิปริญญาเอกได้สำหรับกรณีที่บางสาขาวิชาชีพมีคุณวุฒิอื่นที่เหมาะสมกว่า ทั้งนี้ต้องได้รับความเห็นชอบจากคณะกรรมการการอุดมศึกษา

2. การนับจำนวนอาจารย์ประจำ ให้นับตามปีการศึกษาและนับทั้งที่ปฏิบัติงานจริงและลาศึกษาต่อ ในกรณีที่มีอาจารย์บรรจุใหม่ให้คำนวณตามเกณฑ์อาจารย์ประจำที่ระบุในคำชี้แจงเกี่ยวกับการนับจำนวนอาจารย์ประจำและนักวิจัย ดังนี้

9-12 เดือน คิดเป็น 1 คน
6 เดือนขึ้นไปแต่ไม่ถึง 9 เดือน คิดเป็น 0.5 คน
น้อยกว่า 6 เดือน ไม่สามารถนำมานับได้

เกณฑ์การประเมิน :

โดยการแปลงค่าร้อยละของอาจารย์ประจำคณะที่มีคุณวุฒิปริญญาเอกเป็นคะแนนระหว่าง 0 – 5



เกณฑ์เฉพาะสถาบันกลุ่ม ข และ ค 2

ค่าร้อยละของอาจารย์ประจำคณะที่มีคุณวุฒิปริญญาเอกที่กำหนดให้เป็นคะแนนเต็ม 5
= ร้อยละ 40 ขึ้นไป

สูตรการคำนวณ

1. คำนวณค่าร้อยละของอาจารย์ประจำคณะที่มีคุณวุฒิปริญญาเอก ตามสูตร

$$\frac{\text{จำนวนอาจารย์ที่มีคุณวุฒิปริญญาเอก}}{\text{จำนวนอาจารย์ประจำคณะทั้งหมด}} \times 100$$

2. แปลงค่าร้อยละที่คำนวณได้ในข้อ 1 เทียบกับคะแนนเต็ม 5

คะแนนที่ได้ =
$$\frac{\text{ร้อยละของอาจารย์ประจำคณะที่มีคุณวุฒิปริญญาเอก}}{\text{ร้อยละของอาจารย์ประจำคณะที่มีคุณวุฒิปริญญาเอกที่กำหนดให้เป็นคะแนนเต็ม}} \times 5$$

แทนค่า

| | |
|---|--------------|
| 1. จำนวนอาจารย์ที่มีคุณวุฒิปริญญาเอก (1) | 14 คน |
| 2. จำนวนอาจารย์ประจำคณะทั้งหมด (2) | 56.00 คน |
| 3. ร้อยละของอาจารย์ประจำคณะที่มีคุณวุฒิปริญญาเอก (3) (1) ÷ (2) × 100 | ร้อยละ 25.00 |
| 4. เทียบกับคะแนนเต็ม 5 คะแนนที่ได้ (3) ÷ 40) × 5 | 3.13 |
| ดังนั้น คะแนนที่ได้ เท่ากับ | 3.13 |

ผลการประเมินตนเองปีนี้

| เป้าหมาย | ผลดำเนินงาน | คะแนนการประเมินตนเอง | บรรลุเป้าหมาย |
|-----------|--------------|----------------------|---------------|
| ร้อยละ 13 | ร้อยละ 25.00 | 3.13 คะแนน | บรรลุเป้าหมาย |

เอกสารหลักฐาน :

| หมายเลขเอกสาร | รายการเอกสารหลักฐาน |
|----------------------|--|
| MT Srivijaya 1.2-1.1 | ข้อมูลบุคลากรสายวิชาการปีการศึกษา 2563 คณะเทคโนโลยีการจัดการ |

ตารางที่ 1 ตารางอ้างอิง จำนวนอาจารย์ประจำที่มีคุณวุฒิปริญญาเอก ในปีการศึกษา 2563

| ชื่อ - นามสกุล | กลุ่มสาขาวิชา | วุฒิการศึกษาที่บรรจุ | ๓ |
|----------------|---------------|----------------------|---|
|----------------|---------------|----------------------|---|

| ลำดับที่ | | | กลุ่มสาขาวิชาพยาบาลศาสตร์และเทคโนโลยี | กลุ่มสาขาวิชานานุชนศึกษาศาสตร์และสังคมศาสตร์ | ปริญญาตรี | ปริญญาโท | ปริญญาเอก | การนับ | |
|---------------------------|-------------------|------------------|---------------------------------------|--|-----------------------------|----------|-----------|--------|----------|
| ข้าราชการ | | | | | | | | | |
| 1 | ผศ.วไลพร | สุขสมภักดิ์ | | ✓ | | ✓ | | 1 | |
| 2 | ผศ.กรกนก | โกศสวัสดิ์ | ✓ | | | ✓ | | 1 | |
| 3 | ผศ.อิศราพร | ใจกระจ่าง | | ✓ | | ✓ | | 1 | |
| 4 | ผศ.สาวิตรี | มูณิศรี | | ✓ | | ✓ | | 1 | |
| 5 | ผศ.พนิดา | รัตนสุภา | | ✓ | | ✓ | | 1 | |
| 6 | นางสุภาพร | ไชยรัตน์ | | ✓ | | ✓ | | 1 | |
| 7 | นางสาวจันทิรา | ภูมา | ✓ | | | ✓ | | 1 | |
| 8 | นางพรรวจี | จันทร์นัม | | ✓ | | ✓ | | 1 | |
| 9 | ดร.กัลยาณี | ทองเหลี่ยมนาค | ✓ | | | | ✓ | 1 | |
| 10 | ดร.สิทธิชัย | นวลเศรษฐ | | ✓ | | | ✓ | 1 | |
| 11 | ผศ.จตุพร | อภิโชติภูตินันท์ | | ✓ | | ✓ | | 1 | |
| | | | 3 | 8 | 0 | 9 | 2 | 11 | 0 |
| พนักงานมหาวิทยาลัย | | | | | | | | | |
| 12 | ผศ.ไพยมพร | รักษาชล | | ✓ | | ✓ | | 1 | |
| 13 | ผศ.ดร.ณัฐพงศ์ | แก้วบุญมา | ✓ | | | | ✓ | 1 | |
| 14 | ผศ.ดร.กิตติศักดิ์ | แสงทอง | | ✓ | | | ✓ | 1 | |
| 15 | ผศ.นุชากร | คงยะฤทธิ์ | ✓ | | | ✓ | | 1 | |
| 16 | ผศ.นิธิพัฒน์ | รัตนบุรี | | ✓ | | ✓ | | 1 | |
| 17 | ผศ.โสพิศพิไล | ทองใส | | ✓ | | ✓ | | 1 | |
| 18 | ผศ.ดร.เกียรติขจร | ไชยรัตน์ | | ✓ | | | ✓ | 1 | |
| 19 | ผศ.ภูริวัฒน์ | เลิศไกร | ✓ | | | ✓ | | 1 | |
| 20 | ผศ.เย็นจิต | นาคพุ่ม | | ✓ | | ✓ | | 1 | |
| 21 | ดร.เบนจามิน | ชนะคช | ✓ | | | | ✓ | 1 | |
| 22 | ดร.อภิชัย | จันทร์อุดม | ✓ | | | | ✓ | 1 | |
| 23 | ดร.พัชรี | พระสงฆ์ | | ✓ | | | ✓ | 1 | |
| 24 | ดร.บุปผชาติ | แต่งเกลี้ยง | | ✓ | | | ✓ | 1 | |
| 25 | ดร.ณัฐวรรดี | คณิตินสุทธิทอง | | ✓ | | | ✓ | 1 | |
| ชื่อ - นามสกุล | | | กลุ่มสาขาวิชา | | วุฒิการศึกษาที่บรรจุ | | | | ๔ |



| ลำดับที่ | | | กลุ่มสาขาวิชาวิทยาศาสตร์และเทคโนโลยี | กลุ่มสาขาวิชามนุษยศาสตร์และสังคมศาสตร์ | ปริญาตรี | ปริญญาโท | ปริญญาเอก | การนับ | |
|----------|---------------------------|----------------|--------------------------------------|--|----------------------|----------|-----------|--------|---|
| 26 | ดร.ชญานุช | โมราศิลป์ | | ✓ | | | ✓ | 1 | |
| 27 | ดร.สุพัตรา | คำแหง | | ✓ | | | ✓ | 1 | |
| 28 | ดร.ณพิชญา | เฉิดโฉม | | ✓ | | | ✓ | 1 | |
| 29 | ดร.เกศกัญญา | โกฏิกุล | | ✓ | | | ✓ | 1 | |
| 30 | นายปิยะ | เพชรสงค์ | | ✓ | | ✓ | | 1 | |
| 31 | นางสุวิธนา | พวงสุวรรณ | | ✓ | | ✓ | | 1 | |
| 32 | นางสุธิกาญจน์ | แก้วคงบุญ | | ✓ | | ✓ | | 1 | |
| 33 | นางสาวอานิสรา | สังข์ช่วย | | ✓ | | ✓ | | 1 | 1 |
| 34 | นางสาวกฤติกา | จินาชาญ | | ✓ | | ✓ | | 1 | |
| 35 | นายปิยะพงศ์ | เสนานุช | ✓ | | | ✓ | | 1 | |
| 36 | นายภูษณะ | พลสงคราม | | ✓ | | ✓ | | 1 | |
| 37 | ว่าที่ ร.ต.หญิงอรทัย | ชำนาญกิจ | | ✓ | | ✓ | | 1 | |
| 38 | นางสาวอรปวีณ์ | เลิศไกร | | ✓ | | ✓ | | 1 | |
| 39 | นายธีรนนท์ | วัฒนโยธิน | | ✓ | | ✓ | | | |
| 40 | นางอรอุมา | ลำลี | | ✓ | | ✓ | | 1 | |
| 41 | นายเจษฎา | รัมย์เย็น | | ✓ | | ✓ | | 1 | |
| 42 | นายเฉลิมเกียรติ | ร่างเล็ก | | ✓ | | ✓ | | 1 | 1 |
| 43 | นางสาวบุญยพรรณ | คงแก้ว | | ✓ | | ✓ | | 1 | |
| 44 | นางสาวสุวิสา | ไชยสุวรรณ | | ✓ | | ✓ | | 1 | |
| 45 | นายพรประเสริฐ | ทิพย์เสวต | ✓ | | | ✓ | | 1 | |
| 46 | นางสาวเสาวลักษณ์ | บุญรอด | ✓ | | | ✓ | | 1 | |
| 47 | นางสาวพจนา | หอมหวล | ✓ | | | ✓ | | 1 | |
| 48 | ว่าที่ร้อยตรีหญิงจิราภรณ์ | ถมแก้ว | ✓ | | | ✓ | | 1 | 1 |
| 49 | นางสาววไลภรณ์ | นวลสอาด | | ✓ | | ✓ | | 1 | |
| 50 | นางสาวอรัญญา | จินาชาญ | | ✓ | | ✓ | | 1 | |
| 51 | นางจุฑาภรณ์ | เลิศไกร | ✓ | | | ✓ | | 1 | |
| 52 | นางสาวนภาพร | เทพรักษา | | ✓ | | ✓ | | 1 | |
| | | | 10 | 29 | 0 | 30 | 12 | | 3 |
| | | ชื่อ - นามสกุล | กลุ่มสาขาวิชา | | วุฒิการศึกษาที่บรรจุ | | | | ๔ |



| ลำดับที่ | | | กลุ่มสาขาวิชาวิทยาศาสตร์และเทคโนโลยี | กลุ่มสาขาวิชามนุษยศาสตร์และสังคมศาสตร์ | ปริญาตรี | ปริญาโท | ปริญาเอก | การนับ | |
|-----------------------------|---------------|---------|--------------------------------------|--|----------|-------------|--------------|--------------|----------|
| อัตราจ้าง | | | | | | | | | |
| 53 | นางสาวมณฑนา | แดงเพชร | | ✓ | | ✓ | | 1 | |
| 54 | นางสาวมัลลิกา | อินพรหม | | ✓ | | ✓ | | 1 | |
| 55 | นางสาวชริสรา | ปานทอง | | ✓ | | ✓ | | 1 | |
| 56 | นางสาวสุภาพร | กั้งจี้ | | ✓ | | ✓ | | 1 | |
| 57 | นางทิมศ์พิกา | เถาจุ | | - | | - | | 0 | |
| รวมอัตราจ้างทั้งสิ้น | | | 1 | 5.00 | 0 | 5.00 | 0 | 9.50 | |
| รวมทั้งสิ้น | | | 14.00 | 42.00 | 0 | 42 | 14.00 | 56.00 | 3 |

หมายเหตุ

อาจารย์ที่ลาศึกษาต่อ ในระดับปริญญาเอกจำนวน 3 คน ดังนี้

1. อาจารย์เฉลิมเกียรติ ร้างเล็ก ลาศึกษาต่อ ณ ประเทศไทย
2. อาจารย์อานิสรา สังข์ช่วย ลาศึกษาต่อ ณ ประเทศไต้หวัน
3. อาจารย์จิราภรณ์ ถมแก้ว ลาศึกษาต่อ ณ ประเทศไทย

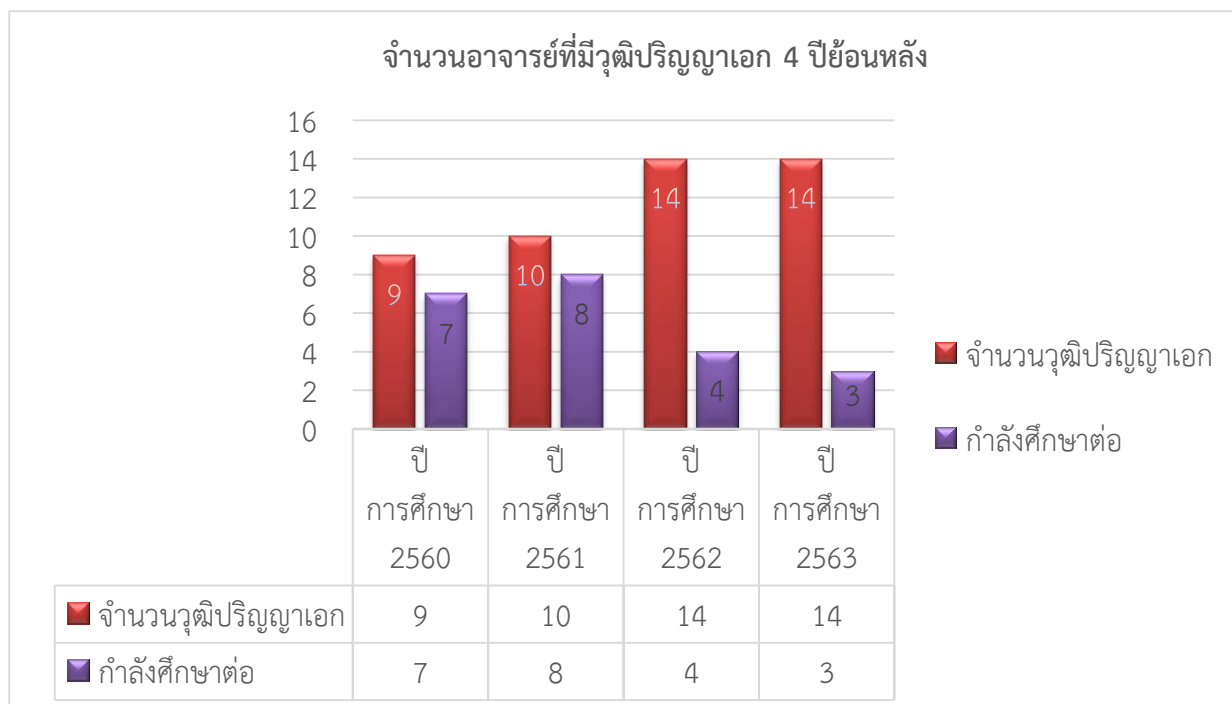

ตัวบ่งชี้ที่ 1.3 : ร้อยละของอาจารย์ประจำคณะที่ดำรงตำแหน่งทางวิชาการ



ชนิดของตัวบ่งชี้ : ปัจจัยนำเข้า
 การคิดรอบปี : ปีการศึกษา 2563
 ผู้รับผิดชอบ : 1. ผศ.กรกนก โภคสวัสดิ์ รองคณบดีฝ่ายบริหารและวางแผน
 2. นางสาวพาทีนี้ นวลศรี ผู้ที่รับผิดชอบรวบรวมและเขียนรายงาน

คำอธิบายตัวบ่งชี้ :
 สถาบันอุดมศึกษาถือเป็นขุมปัญญาของประเทศ และมีความรับผิดชอบที่จะต้องส่งเสริมให้อาจารย์
 ในสถาบันทำการศึกษาวิจัยเพื่อแสวงหาและพัฒนาองค์ความรู้ในศาสตร์สาขาวิชาต่างๆ อย่างต่อเนื่อง เพื่อ
 นำไปใช้ในการเรียนการสอน รวมทั้งการแก้ไขปัญหาและพัฒนาประเทศ การดำรงตำแหน่งทางวิชาการเป็น
 สิ่งสะท้อนการปฏิบัติงานดังกล่าวของอาจารย์ตามพันธกิจ

ตารางที่ 1.3-1 จำนวนอาจารย์ประจำ จำแนกตามตำแหน่งวิชาการ(นับรวมลาศึกษาต่อ)

ผลการคำนวณ

| ข้อมูลพื้นฐาน | ผลรวมจากคณะ |
|--|-------------|
| จำนวนอาจารย์ประจำทั้งหมด รวมทั้งที่ปฏิบัติงานจริงและลาศึกษาต่อ | 56.00 |
| จำนวนอาจารย์ประจำทั้งหมดที่ดำรงตำแหน่งอาจารย์ | 41.00 |
| จำนวนอาจารย์ประจำทั้งหมดที่ดำรงตำแหน่งผู้ช่วยศาสตราจารย์ | 15.00 |
| จำนวนอาจารย์ประจำทั้งหมดที่ดำรงตำแหน่งรองศาสตราจารย์ | 0 |
| จำนวนอาจารย์ประจำทั้งหมดที่ดำรงตำแหน่งศาสตราจารย์ | 0 |
| รวมอาจารย์ประจำที่มีตำแหน่งทางวิชาการ (ผศ. รศ. และ ศ. รวมกัน) | 0 |
| ร้อยละอาจารย์ประจำที่มีตำแหน่งทางวิชาการ | 26.79 |

เกณฑ์การประเมิน :
 โดยการแปลงค่าร้อยละของอาจารย์ประจำคณะที่ดำรงตำแหน่งทางวิชาการเป็นคะแนนระหว่าง 0 – 5

เกณฑ์เฉพาะสถาบันกลุ่ม ข และ ค 2

ค่าร้อยละของอาจารย์ประจำคณะที่ดำรงตำแหน่งผู้ช่วยศาสตราจารย์ รองศาสตราจารย์ และ
 ศาสตราจารย์รวมกัน ที่กำหนดให้เป็นคะแนนเต็ม 5 = ร้อยละ 60 ขึ้นไป

สูตรการคำนวณ

1. คำนวณค่าร้อยละของอาจารย์ประจำหลักสูตรที่ดำรงตำแหน่งทางวิชาการ ตามสูตร

$$\frac{\text{จำนวนอาจารย์ประจำคณะที่ดำรงตำแหน่งทางวิชาการ}}{\text{จำนวนอาจารย์ประจำคณะทั้งหมด}} \times 100$$

2. แปลงค่าร้อยละที่คำนวณได้ในข้อ 1 เทียบกับคะแนนเต็ม 5 คะแนนที่ได้

คะแนนที่
ได้= $\frac{\text{ร้อยละของอาจารย์ประจำคณะที่ดำรงตำแหน่งทางวิชาการ}}{\text{ร้อยละของอาจารย์ประจำที่ดำรงตำแหน่งทางวิชาการที่กำหนดให้เป็นคะแนนเต็ม 5}} \times 5$

แทนค่า

| | |
|---|--------|
| 1. จำนวนอาจารย์ประจำคณะที่ดำรงตำแหน่งทางวิชาการ (1) | 15.00 |
| 2. จำนวนอาจารย์ประจำคณะทั้งหมด (2) | 576.00 |
| 3. ร้อยละของอาจารย์ประจำหลักสูตรที่ดำรงตำแหน่งทางวิชาการ (3) $(1) \div (2) \times 100$ | 26.79 |
| 4. เทียบกับคะแนนเต็ม 5 คะแนนที่ได้ $(3 \div 60) \times 5$ | 2.23 |
| ดังนั้น คะแนนที่ได้ เท่ากับ | 2.23 |

ผลการประเมินตนเองปีนี้

| เป้าหมาย | ผลดำเนินงาน | คะแนนการประเมินตนเอง | บรรลุเป้าหมาย |
|-----------|--------------|----------------------|---------------|
| ร้อยละ 20 | ร้อยละ 26.79 | 2.23 คะแนน | บรรลุเป้าหมาย |

เอกสารหลักฐาน :

| หมายเลขเอกสาร | รายการเอกสารหลักฐาน |
|----------------------|--|
| MT Srivijaya 1.3-1.1 | ข้อมูลบุคลากรสายวิชาการปีการศึกษา 2563 คณะเทคโนโลยีการจัดการ |

ตารางที่ 2 ตารางอ้างอิง จำนวนอาจารย์ประจำที่ตำแหน่งทางวิชาการ ในปีการศึกษา 2563



| ลำดับที่ | ชื่อ - นามสกุล | | กลุ่มสาขาวิชา | | วุฒิการศึกษาที่บรรจุ | | | การนับ | ลาศึกษาต่อ |
|-----------------------------|-------------------|------------------|--------------------------------------|--|-----------------------------|--------------------|----------------|-----------|------------|
| | | | กลุ่มสาขาวิชาวิทยาศาสตร์และเทคโนโลยี | กลุ่มสาขาวิชามนุษยศาสตร์และสังคมศาสตร์ | อาจารย์ | ผู้ช่วยศาสตราจารย์ | รองศาสตราจารย์ | | |
| ข้าราชการ | | | | | | | | | |
| 1 | ผศ.วไลพร | สุขสมภักดิ์ | | ✓ | | ✓ | | 1 | |
| 2 | ผศ.กรรณก | โภาคสวัสดิ์ | ✓ | | | ✓ | | 1 | |
| 3 | ผศ.อิศราพร | ใจกระจ่าง | | ✓ | | ✓ | | 1 | |
| 4 | ผศ.สาวิตรี | มุณีศรี | | ✓ | | ✓ | | 1 | |
| 5 | ผศ.พนิดา | รัตนสุภา | | ✓ | | ✓ | | 1 | |
| 6 | นางสุภาพร | ไชยรัตน์ | | ✓ | ✓ | | | 1 | |
| 7 | นางสาวจันทิรา | ภูมา | ✓ | | ✓ | | | 1 | |
| 8 | นางพรรวจี | จันทร์นิม | | ✓ | ✓ | | | 1 | |
| 9 | ดร.กัลยาณี | ทองเหลี่ยมภาค | ✓ | | ✓ | | | 1 | |
| 10 | ดร.สิทธิชัย | นวลเศรษฐ | | ✓ | ✓ | | | 1 | |
| 11 | ผศ.จตุพร | อภิโชติภูตินันท์ | | ✓ | | ✓ | | 1 | |
| รวมข้าราชการทั้งสิ้น | | | 3 | 8 | 5 | 6 | 0 | 11 | 0 |
| พนักงานมหาวิทยาลัย | | | | | | | | | |
| 12 | ผศ.โพยมพร | รักษาชล | | ✓ | | ✓ | | 1 | |
| 13 | ผศ.ดร.ณัฐพงศ์ | แก้วบุญมา | ✓ | | | ✓ | | 1 | |
| 14 | ผศ.ดร.กิตติศักดิ์ | แสงทอง | | ✓ | | ✓ | | 1 | |
| 15 | ผศ.นุชากร | คงยะฤทธิ์ | ✓ | | | ✓ | | 1 | |
| 16 | ผศ.นิธิพัฒน์ | รัตนบุรี | | ✓ | | ✓ | | 1 | |
| 17 | ผศ.โสพิศพิไล | ทองใส | | ✓ | | ✓ | | 1 | |
| 18 | ผศ.ดร.เกียรติขจร | ไชยรัตน์ | | ✓ | | ✓ | | 1 | |
| 19 | ผศ.ภูริวัฒน์ | เลิศไกร | ✓ | | | ✓ | | 1 | |
| 20 | ผศ.เย็นจิต | นาคพุ่ม | | ✓ | | ✓ | | 1 | |
| 21 | ดร.เบนจามิน | ชนะคช | ✓ | | ✓ | | | 1 | |
| 22 | ดร.อภิชัย | จันทร์อุดม | ✓ | | ✓ | | | 1 | |
| 23 | ดร.พัชรี | พระสงฆ์ | | ✓ | ✓ | | | 1 | |
| 24 | ดร.บุปผชาติ | แต่งเกลี้ยง | | ✓ | ✓ | | | 1 | |
| 25 | ดร.ณัฐวรดี | คณิตินสุทธิทอง | | ✓ | ✓ | | | 1 | |
| 26 | ดร.ชัยญาณุช | โมราศิลป์ | | ✓ | ✓ | | | 1 | |
| ชื่อ - นามสกุล | | | กลุ่มสาขาวิชา | | วุฒิการศึกษาที่บรรจุ | | | | ๕ |



| ลำดับที่ | | | กลุ่มสาขาวิชาศึกษาศาสตร์และ เทคโนโลยี | กลุ่มสาขาวิชามนุษยศาสตร์และ สังคมศาสตร์ | อาจารย์ | ผู้ช่วยศาสตราจารย์ | รองศาสตราจารย์ | การ นับ | |
|---------------------------|---------------------------|-----------|--|--|-----------------------------|--------------------|----------------|---------------|-----------|
| 27 | ดร.สุพัตรา | คำแหง | | ✓ | ✓ | | | 1 | |
| 28 | ดร.ณพิชญา | เฉิดโฉม | | ✓ | ✓ | | | 1 | |
| 29 | ดร.เกศกัญญา | โกฏิกุล | | ✓ | ✓ | | | 1 | |
| 30 | นายปิยะ | เพชรสงค์ | | ✓ | ✓ | | | 1 | |
| 31 | นางสุวัฒนา | พวงสุวรรณ | | ✓ | ✓ | | | 1 | |
| 32 | นางสุธิกาญจน์ | แก้วคงบุญ | | ✓ | ✓ | | | 1 | |
| 33 | นางสาวอานิสรา | สังข์ช่วย | | ✓ | ✓ | | | 1 | 1 |
| 34 | นางสาวกฤติกา | จินาชาญ | | ✓ | ✓ | | | 1 | |
| 35 | นายปิยะพงศ์ | เสนานุช | ✓ | | ✓ | | | 1 | |
| 36 | นายภูษณะ | พลสงคราม | | ✓ | ✓ | | | 1 | |
| 37 | ว่าที่ ร.ต.หญิงอรทัย | ชำนาญกิจ | | ✓ | ✓ | | | 1 | 1 |
| 38 | นางสาวอรปวีณ์ | เลิศไกร | | ✓ | ✓ | | | 1 | |
| 39 | นายจิรนนท์ | วัฒนโยธิน | | ✓ | ✓ | | | | |
| 40 | นางอรอุมา | ลำลี | | ✓ | ✓ | | | 1 | |
| 41 | นายเจษฎา | รัมย์เย็น | | ✓ | ✓ | | | 1 | |
| 42 | นายเฉลิมเกียรติ | ร่างเล็ก | | ✓ | ✓ | | | 1 | 1 |
| 43 | นางสาวบุญยพรรณ | คงแก้ว | | ✓ | ✓ | | | 1 | |
| 44 | นางสาวสุวิสา | ไชยสุวรรณ | | ✓ | ✓ | | | 1 | |
| 45 | นายพรประเสริฐ | ทิพย์เสวต | ✓ | | ✓ | | | 1 | |
| 46 | นางสาวเสาวลักษณ์ | บุญรอด | ✓ | | ✓ | | | 1 | |
| 47 | นางสาวพจนา | หอมหวล | ✓ | | ✓ | | | 1 | |
| 48 | ว่าที่ร้อยตรีหญิงจิราภรณ์ | ถมแก้ว | ✓ | | ✓ | | | 1 | |
| 49 | นางสาววไลภรณ์ | นวลสอาด | | ✓ | ✓ | | | 1 | |
| 50 | นางสาวอรัญญา | จินาชาญ | | ✓ | ✓ | | | 1 | |
| พนักงานมหาวิทยาลัย | | | 10 | 29 | 30 | 9 | 0 | 39 | 3 |
| อัตราจ้าง | | | | | | | | | |
| 51 | นางจุฑาภรณ์ | เลิศไกร | ✓ | | ✓ | | | 1 | |
| 52 | นางสาวนภาพร | เทพรักษา | | ✓ | ✓ | | | 1 | |
| 53 | นางสาวมณฑนา | แดงเพชร | | ✓ | ✓ | | | 1 | |
| ชื่อ - นามสกุล | | | กลุ่มสาขาวิชา | | วุฒิการศึกษาที่บรรจุ | | | การนับ | ตา |



| ลำดับที่ | | | กลุ่มสาขาวิชาวิทยาศาสตร์และเทคโนโลยี | กลุ่มสาขาวิชามนุษยศาสตร์และสังคมศาสตร์ | อาจารย์ | ผู้ช่วยศาสตราจารย์ | รองศาสตราจารย์ | | |
|----------|---------------|-------------|--------------------------------------|--|---------|--------------------|----------------|-------|---|
| 54 | นางสาวมัลลิกา | อินพรหม | | ✓ | ✓ | | | 1 | |
| 55 | นางสาวชรัสรา | ปานทอง | | ✓ | ✓ | | | 1 | |
| 56 | นางสาวสุภาพร | กั้งจ๊ะ | | ✓ | ✓ | | | 1 | |
| 57 | นางทิมศ์พิกา | เถาจู | | - | | - | | 0 | |
| | | | 1 | 5 | 5.00 | 0 | 0 | 6.00 | |
| | | รวมทั้งสิ้น | 14 | 42.00 | 41.00 | 14.00 | 0 | 56.00 | 3 |

ตัวบ่งชี้ที่ 1.4 จำนวนนักศึกษาเต็มเวลาเทียบเท่ากับจำนวนอาจารย์ประจำ
ชนิดของตัวบ่งชี้ : ปัจจุบันำเข้า



การคิดรอบปี : ปีการศึกษา 2563

ผู้รับผิดชอบ : 1. นางสุธิกาญจน์ แก้วคงบุญ รองคณบดีฝ่ายวิชาการและวิจัย
2. นางสาวศรีสมร ศรหนู ผู้ที่รับผิดชอบรวบรวมและเขียนรายงาน

คำอธิบายตัวบ่งชี้ :

ปัจจัยสำคัญประการหนึ่งสำหรับการจัดการการศึกษาระดับอุดมศึกษา คือ สัดส่วนของนักศึกษาต่ออาจารย์ที่จะต้องสอดคล้องกับศาสตร์ในแต่ละสาขาวิชาและลักษณะการเรียนการสอน รวมทั้งมีความเชื่อมโยงไปสู่การวางแผนต่างๆ เช่น การวางอัตราค่าจ้าง ภาระงานอาจารย์ เป้าหมายการผลิตบัณฑิต ดังนั้น คณะจึงควรมีจำนวนนักศึกษาเต็มเวลาเทียบเท่าต่อจำนวนอาจารย์ประจำที่ปฏิบัติงานจริงในสัดส่วนที่เหมาะสม

เกณฑ์การประเมิน :

ในกรณีที่จำนวนนักศึกษาเต็มเวลาต่ออาจารย์ประจำน้อยกว่าหรือเท่ากับเกณฑ์มาตรฐานกำหนดเป็นคะแนน 5

ในกรณีที่จำนวนนักศึกษาเต็มเวลาต่ออาจารย์ประจำมากกว่าเกณฑ์มาตรฐานให้คำนวณหาค่าความแตกต่างระหว่างจำนวนนักศึกษาเต็มเวลาต่ออาจารย์ประจำกับเกณฑ์มาตรฐานและนำค่าความแตกต่างมาพิจารณาดังนี้

ค่าความแตกต่างของจำนวนนักศึกษาเต็มเวลาต่ออาจารย์ประจำที่สูงกว่าเกณฑ์มาตรฐานตั้งแต่ร้อยละ 20 กำหนดเป็นคะแนน 0

ค่าความแตกต่างของนักศึกษาเต็มเวลาต่ออาจารย์ประจำที่สูงกว่าเกณฑ์มาตรฐานตั้งแต่ร้อยละ 0.01 และไม่เกินร้อยละ 20ให้นำมาเทียบบัญญัติไตรยางค์ตามสูตรเพื่อเป็นคะแนนของหลักสูตรนั้น ๆ

สูตรการคำนวณจำนวนนักศึกษาเต็มเวลาเทียบเท่า

1. คำนวณค่าหน่วยกิตนักศึกษา (Student Credit Hours : SCH) ซึ่งก็คือผลรวมของผลคูณระหว่างจำนวนนักศึกษาที่ลงทะเบียนเรียนกับจำนวนหน่วยกิตแต่ละรายวิชาที่เปิดสอนทุกรายวิชาตลอดปีการศึกษา รวบรวมหลังจากนักศึกษาลงทะเบียนแล้วเสร็จ (หมดกำหนดเวลาการเพิ่ม – ถอน) โดยมีสูตรการคำนวณ ดังนี้

$$SCH = \sum n_i c_i$$

เมื่อ n_i = จำนวนนักศึกษาที่ลงทะเบียนในวิชาที่ i

c_i = จำนวนหน่วยกิตของวิชาที่ i

จำนวนนักศึกษาเต็มเวลาเทียบเท่าต่อปี (FTES) =

| |
|---|
| Student Credit Hours (SCH) ทั้งปี |
| จำนวนหน่วยกิตต่อปีการศึกษาตามเกณฑ์มาตรฐานการลงทะเบียนในระดับปริญญา นั้นๆ |

การปรับจำนวนในระหว่างปริญญาตรีและบัณฑิตศึกษา



ให้มีการปรับค่าจำนวนนักศึกษาเต็มเวลาเทียบเท่าในระดับบัณฑิตศึกษาให้เป็นระดับปริญญาตรี เพื่อนำมารวมคำนวณหาสัดส่วนจำนวนนักศึกษาเต็มเวลาต่ออาจารย์ประจำ

| นักศึกษาเต็มเวลาในหน่วยนับปริญญาตรี | |
|---|---|
| 1. กลุ่มสาขาวิชาวิทยาศาสตร์สุขภาพ | = FTES ระดับปริญญาตรี + FTES ระดับบัณฑิตศึกษา |
| 2. กลุ่มสาขาวิชาวิทยาศาสตร์กายภาพ | = FTES ระดับปริญญาตรี + (2 × FTES ระดับบัณฑิตศึกษา) |
| 3. กลุ่มสาขาวิชามนุษยศาสตร์และสังคมศาสตร์ | = FTES ระดับปริญญาตรี + (1.8 × FTES ระดับบัณฑิตศึกษา) |

สัดส่วนจำนวนนักศึกษาเต็มเวลาต่ออาจารย์ประจำหลักสูตรแยกตามกลุ่มสาขา

| กลุ่มสาขา | สัดส่วนจำนวนนักศึกษาเต็มเวลาต่ออาจารย์ประจำ |
|--|---|
| 1. วิทยาศาสตร์สุขภาพ | 8 : 1 |
| -แพทยศาสตร์ | 4 : 1 |
| -พยาบาลศาสตร์ | 6 : 1 |
| 2. วิทยาศาสตร์กายภาพ | 20 : 1 |
| 3. วิศวกรรมศาสตร์ | 20 : 1 |
| 4. สถาปัตยกรรมศาสตร์และการผังเมือง | 8 : 1 |
| 5. เกษตร ป่าไม้และประมง | 20 : 1 |
| 6. บริหารธุรกิจ พาณิชยศาสตร์ บัญชี การจัดการ การท่องเที่ยว เศรษฐศาสตร์ | 25 : 1 |
| 7. นิติศาสตร์ | 50 : 1 |
| 8. ครุศาสตร์/ศึกษาศาสตร์ | 30 : 1 |
| 9. ศิลปกรรมศาสตร์ วจิตรศิลป์และประยุกต์ศิลป์ | 8 : 1 |
| 10. สังคมศาสตร์/มนุษยศาสตร์ | 25 : 1 |

การคิดคะแนน

1) คำนวณหาค่าความแตกต่างจากเกณฑ์มาตรฐานและนำมาคิดเป็นร้อยละ ดังสูตร

$$\frac{\text{สัดส่วนจำนวนนักศึกษาเต็มเวลาต่อจำนวนอาจารย์ประจำที่เป็นจริง} - \text{สัดส่วนจำนวนนักศึกษาเต็มเวลาต่อจำนวนอาจารย์ประจำตามเกณฑ์มาตรฐาน}}{\text{สัดส่วนจำนวนนักศึกษาเต็มเวลาต่อจำนวนอาจารย์ประจำตามเกณฑ์มาตรฐาน}} \times 100$$

2) นำค่าร้อยละจากข้อ 1 มาคำนวณคะแนน ดังนี้



- 2.1) ค่าร้อยละที่น้อยกว่าหรือเท่ากับร้อยละ 0 คิดเป็น 5 คะแนน
 2.2) ค่าร้อยละที่มากกว่าหรือเท่ากับร้อยละ 20 คิดเป็น 0 คะแนน
 2.3) ค่าร้อยละที่มากกว่าร้อยละ 0 แต่น้อยกว่าร้อยละ 20 ให้นำมาคิดคะแนนดังนี้

$$\text{คะแนนที่ได้} = 5 - \frac{(\text{ค่าร้อยละที่คำนวณได้จาก 2.3})}{4}$$

แทนค่า

คณะเทคโนโลยีการจัดการ อยู่ในกลุ่มสาขาวิชามนุษยศาสตร์ สัดส่วนจำนวนนักศึกษาเต็มเวลาต่ออาจารย์ประจำ 25 : 1 และ อยู่ในกลุ่มสาขากลุ่มสาขาวิชากลุ่มวิทยาศาสตร์กายภาพ 20: 1

- 1 สัดส่วนจำนวนนักศึกษาเต็มเวลาต่อจำนวนอาจารย์ประจำที่เป็นจริง
2. สัดส่วนจำนวนนักศึกษาเต็มเวลาต่อจำนวนอาจารย์ประจำตามเกณฑ์มาตรฐาน จำนวนนักศึกษาเต็มเวลาเทียบเท่าต่อปี (FTES) ของหลักสูตรหนึ่งทางด้าน

| | | |
|--|--------|----------|
| กลุ่มสาขาวิชามนุษยศาสตร์และสังคมศาสตร์ | 497.47 | = -59.81 |
| กลุ่มสาขาวิชาวิทยาศาสตร์และเทคโนโลยี | 45.89 | = -83.61 |

ค่าความแตกต่างจากเกณฑ์มาตรฐาน

กลุ่มสาขาวิชามนุษยศาสตร์และสังคมศาสตร์

$$= \frac{599.39}{42} = 14.27 - 25 = -10.73$$

$$= \frac{-10.73}{25} \times 100 = \text{ร้อยละ } -42.92 \text{ ได้คะแนน } 5 \text{ คะแนน}$$

กลุ่มสาขาวิชาวิทยาศาสตร์และเทคโนโลยี

$$= \frac{52.36}{14} = 3.74 - 20 = -16.26$$

$$= \frac{-16.26}{20} \times 100 = \text{ร้อยละ } -81.30 \text{ ได้คะแนน } 5 \text{ คะแนน}$$



ผลการประเมินตนเองปีนี้

| เป้าหมาย | ผลดำเนินงาน | คะแนนการประเมินตนเอง | บรรลุเป้าหมาย |
|---------------|---|----------------------|---------------|
| ร้อยละ -45.95 | <p>กลุ่มสาขาวิชามนุษยศาสตร์ ร้อยละ -42.92 ได้คะแนน 5.00 คะแนน</p> <p>กลุ่มสาขาวิชาวิทยาศาสตร์และเทคโนโลยี ร้อยละ -81.30 ได้คะแนน 5.00 คะแนน</p> | 5.00 คะแนน | บรรลุเป้าหมาย |

เอกสารหลักฐาน :

| หมายเลขเอกสาร | รายการเอกสารหลักฐาน |
|----------------------|---|
| MT Srivijaya 1.4-1.1 | ค่า FTES คณะเทคโนโลยีการจัดการ |
| MT Srivijaya 1.4-1.2 | จำนวนอาจารย์ คณะเทคโนโลยีการจัดการ ประจำปีการศึกษา 2563 |

ตัวบ่งชี้ที่ 1.5 : การบริการนั้กศึกษาระดับปริญญาตรี



ชนิดของตัวบ่งชี้ : กระบวนการ
 การคิดรอบปี : ปีการศึกษา 2563
 ผู้รับผิดชอบ : 1. ดร.ชญัญญาช โมราศิลป์ รองคณบดีฝ่ายพัฒนานักศึกษา
 2. นางสาวอมรรัตน์ ธนาวุฒิ ผู้ที่รับผิดชอบรวบรวมและเขียนรายงาน
 คำอธิบายตัวบ่งชี้ :

คณะควรจัดบริการด้านต่างๆ ให้นักศึกษาและศิษย์เก่าในกิจกรรมที่เป็นประโยชน์กับนักศึกษาเพื่อ การดำรงชีวิตอย่างมีความสุขและคุ้มค่าในระหว่างการใช้ชีวิตในคณะ ตั้งแต่การให้คำปรึกษา ทั้งด้านวิชาการ และการใช้ชีวิต จัดบริการข้อมูลหน่วยงานที่ให้บริการ เช่น ศูนย์กักขังการศึกษา แหล่งทุนการศึกษาต่อ การบริการจัดหางาน แหล่งข้อมูลการฝึกประสบการณ์วิชาชีพ การเตรียมความพร้อมเพื่อการทำงานเมื่อ สำเร็จการศึกษา ข้อมูลข่าวสารความเคลื่อนไหวในและนอกสถาบันที่จำเป็นแก่นักศึกษาและศิษย์เก่า โดยการ ให้บริการทั้งหมดต้องให้ความสำคัญกับการบริการที่มีคุณภาพและเกิดประโยชน์แก่ผู้รับบริการอย่างแท้จริง

เกณฑ์การประเมิน: 6 ข้อ

| คะแนน 1 | คะแนน 2 | คะแนน 3 | คะแนน 4 | คะแนน 5 |
|-------------------------|-------------------------|---------------------------|-------------------------|-------------------------|
| มีการดำเนินการ 1 ข้อ | มีการดำเนินการ 2 ข้อ | มีการดำเนินการ 3-4 ข้อ | มีการดำเนินการ 5 ข้อ | มีการดำเนินการ 6 ข้อ |

ผลการดำเนินงาน:

| มีการดำเนินการ ทำเครื่องหมาย ✓ หน้าข้อที่ ดำเนินการ) | ข้อ | การดำเนินงานตามเกณฑ์มาตรฐาน | หมายเลขและรายการเอกสาร |
|---|-----|--|---|
| | 1. | จัดบริการให้คำปรึกษาทางวิชาการ และการใช้ ชีวิตแก่นักศึกษาในคณะ คณะฯ จัดบริการให้คำปรึกษาทาง วิชาการ และการใช้ชีวิตแก่นักศึกษาในคณะ ภายใต้วงจร PDCA ในการดำเนินงาน ประกอบด้วย คณะฯ ได้จัดทำฐานข้อมูลและประวัติของ นักศึกษา เพื่อให้อาจารย์ บุคลากรที่เกี่ยวข้องใน การให้คำปรึกษากับนักศึกษาสามารถนำข้อมูลใน ส่วนนี้เป็นส่วนประกอบในการให้คำปรึกษาด้าน ต่างๆ เช่น ข้อมูลด้านการเรียน ข้อมูลด้าน ครอบครัว และบุคคลที่สามารถติดต่อได้เมื่อ นักศึกษามีปัญหา 1.2 คำสั่งแต่งตั้งอาจารย์ที่ปรึกษา (MT Srivijaya 1.5-1.1),(MT Srivijaya 1.5-1.2) เพื่อดูแลนักศึกษาตามกลุ่มที่ได้รับมอบหมายใน | MT Srivijaya 1.5-1.1 คำสั่งแต่งตั้ง คณะเทคโนโลยีการจัดการ ที่ 0117/2563 บุคลากรให้ปฏิบัติ หน้าที่อาจารย์ที่ปรึกษา ประจำปี การศึกษา 2563 ลงวันที่ 22 มิถุนายน 2563 MT Srivijaya 1.5-1.2 คำสั่งแต่งตั้ง คณะเทคโนโลยีการจัดการ ที่ 0313/2563 บุคลากรให้ปฏิบัติ หน้าที่อาจารย์ที่ปรึกษา ประจำปี การศึกษา 2563 ลงวันที่ 11 พฤศจิกายน 2563 |



| มีการ ดำเนินการ ทำเครื่องหมาย ✓ หน้าข้อที่ ดำเนินการ) | ข้อ | การดำเนินงานตามเกณฑ์มาตรฐาน | หมายเลขและรายการเอกสาร |
|---|-----|--|--|
| | | <p>การให้คำปรึกษาด้านต่างๆหรือข้อมูลทางด้านวิชาการหรือการดำเนินชีวิตที่จำเป็นแก่นักศึกษา โดยเน้นการให้คำปรึกษาเป็นรายบุคคลและมีการจัดบันทึกให้คำปรึกษา โดยมีเอกสารสำหรับให้อาจารย์ที่ปรึกษาได้บันทึกรายละเอียดต่างๆที่เกี่ยวข้องกับการให้คำปรึกษาแก่นักศึกษา (MT Srivijaya 1.5-1.3)</p> <p>1.3 คณะฯ มีการแจกคู่มืออาจารย์ที่ปรึกษา จะกล่าวถึง คุณลักษณะของอาจารย์ที่ปรึกษาที่ดี, หน้าที่, จรรยาบรรณ, ระบบงาน, เทคนิคในการให้คำปรึกษา, ข้อปฏิบัติของอาจารย์ที่ปรึกษา และแบบฟอร์มต่างๆที่จำเป็นแก่นักศึกษา (MT Srivijaya 1.5-1.4)</p> <p>1.4 คณะฯ ได้มีบอร์ดงานแนะแนวและจัดหางาน เป็นบอร์ดที่ใช้สำหรับประกาศงานแนะแนว การศึกษาต่อและจัดหางานเพื่อให้นักศึกษาที่จะสำเร็จการศึกษา ได้รับทราบข้อมูลข่าวสารต่างๆ (MT Srivijaya 1.5-1.5)</p> <p>1.5 คณะฯ ได้มีการจัดสรรงบประมาณประจำปี 2563 เพื่อดำเนินกิจกรรมต่างๆให้สอดคล้องกับการให้คำปรึกษาทางวิชาการ และ การใช้ชีวิตแก่นักศึกษา โดยได้มีจัดสรรงบประมาณโครงการแลกเปลี่ยนอาจารย์ที่ปรึกษา เพื่อพัฒนาอาจารย์ที่ปรึกษาให้กับนักศึกษาในคณะฯ (MT Srivijaya 1.5-1.6)</p> <p>คะแนนประเมินคุณภาพของการจัดกิจกรรมและการจัดบริการ มีค่าเฉลี่ย 4.90 จาก คิดเป็นร้อยละ 98 จากการสำรวจจาก นักศึกษาจำนวน 780 คน จำนวนนักศึกษา 11 หลักสูตร</p> | <p>MT Srivijaya 1.5-1.3 แบบบันทึก การให้คำปรึกษา</p> <p>MT Srivijaya 1.5-1.4 คู่มือ อาจารย์ที่ปรึกษา</p> <p>MT Srivijaya 1.5-1.5 บอร์ดงานแนะแนวและจัดหางาน</p> <p>MT Srivijaya 1.5-1.6 เอกสารจัดสรรงบประมาณประจำปี 2563-2564</p> <p>MT Srivijaya 1.5-1.7 สรุปโครงการแลกเปลี่ยนเรียนรู้การเป็นอาจารย์ที่ปรึกษา ประจำปีการศึกษา 2563</p> |
| ✓ | 2. | มีการให้ข้อมูลของหน่วยงานที่ให้บริการ กิจกรรมพิเศษนอกหลักสูตร แหล่งงานทั้งเต็มเวลาและนอกเวลาแก่นักศึกษา | |



| มีการ ดำเนินการ ทำเครื่องหมาย ✓ หน้าข้อที่ ดำเนินการ) | ข้อ | การดำเนินงานตามเกณฑ์มาตรฐาน | หมายเลขและรายการเอกสาร |
|---|-----|---|---|
| | | <p>คณะเทคโนโลยีการจัดการ มีการจัดบริการข้อมูลข่าวสารที่เป็นประโยชน์ต่อนักศึกษา เช่น</p> <p>2.1 เว็บไซต์ของคณะฯ เป็นเว็บไซต์ที่แจ้งรายละเอียดกิจกรรมต่างๆที่เน้นให้นักศึกษาหลักสูตรต่างๆ มีส่วนร่วมเป็นการส่งเสริมให้นักศึกษาแต่ละหลักสูตร ได้รู้จักและสานสัมพันธ์ที่ดี (MT Srivijaya 1.5-2.1)</p> <p>2.2 เว็บไซต์ของฝ่ายพัฒนานักศึกษา (MT Srivijaya 1.5-2.2) จะให้ข้อมูลข่าวสารที่เกี่ยวข้องกับกิจกรรมที่พัฒนานักศึกษาในด้านต่างๆ</p> <p>2.3 เฟสบุ๊คของคณะฯ เป็นเว็บไซต์ที่ใช้ในการสื่อสารข้อมูลต่าง ๆ ของคณะฯ เช่น การรับสมัครนักศึกษาใหม่,กิจกรรมไหว้ครู การประกวดและการแข่งขันต่างๆ รวมทั้งวันสำคัญๆและกิจกรรมต่างๆ (MT Srivijaya 1.5-2.3)</p> <p>2.4 งานศิษย์เก่าสัมพันธ์ คณะเทคโนโลยีการจัดการ มีการดำเนินการดังนี้</p> <ul style="list-style-type: none"> - มีการประชุมแต่งตั้งอาจารย์คณะกรรมการผู้รับผิดชอบงานศิษย์เก่าสัมพันธ์ ประธานชมรมศิษย์เก่าฯ และประธานศิษย์เก่าเพื่อขับเคลื่อนกิจกรรมต่างๆ - มีกลุ่มไลน์ เฟสบุ๊ค ในการแลกเปลี่ยนข้อมูลข่าวสารเพื่อการร่วมกันพัฒนาคณะเทคโนโลยีการจัดการ - ศิษย์เก่ามีส่วนร่วมในการทำกิจกรรมของคณะฯ - ศิษย์เก่าร่วมแลกเปลี่ยนประสบการณ์บรรยายให้ความรู้ ประสบการณ์ในการเรียนกิจกรรม และการเตรียมความพร้อมสู่การทำงาน - จัดโครงการอบรมความรู้ทางด้านภาษีให้กับศิษย์เก่า (MT Srivijaya 1.5-2.4) | <p>MT Srivijaya 1.5-2.1 เว็บไซต์ของคณะฯ</p> <p>MT Srivijaya 1.5-2.2 เว็บไซต์ของฝ่ายพัฒนานักศึกษา</p> <p>MT Srivijaya 1.5-2.3 เฟสบุ๊คของคณะฯ</p> <p>MT Srivijaya 1.5-2.4 เฟสบุ๊คศิษย์เก่า-ศิษย์ปัจจุบันของคณะฯ</p> <p>MT Srivijaya 1.5-2.5 รูปถ่ายบอร์ดประชาสัมพันธ์ของฝ่ายพัฒนานักศึกษา</p> |



| มีการ ดำเนินการ ทำเครื่องหมาย ✓ หน้าข้อที่ ดำเนินการ) | ข้อ | การดำเนินงานตามเกณฑ์มาตรฐาน | หมายเลขและรายการเอกสาร |
|---|-----|---|--|
| | | <p>2.5 ทางคณะเทคโนโลยีการจัดการ ได้จัดบอร์ดประชาสัมพันธ์งานว่างแต่ละเดือนให้นักศึกษาทราบ (MT Srivijaya 1.5-2.5)</p> <p>2.6 งานแนะแนว งานพัฒนานักศึกษา คณะเทคโนโลยีการจัดการ จัดรายการ การเผยแพร่ภาพสด เพื่อการแนะแนว ประชาสัมพันธ์ ข้อมูลข่าวสาร คณะเทคโนโลยีการจัดการ โดยสามารถรับชมและรับฟังผ่าน โดยมีวัตถุประสงค์ คือ</p> <ol style="list-style-type: none"> 1. เพื่อการแนะแนว 2. ประชาสัมพันธ์ ข้อมูลข่าวสาร คณะเทคโนโลยีการจัดการ <p>คะแนนประเมินคุณภาพ การให้ข้อมูลข่าวสารที่เป็นประโยชน์แก่นักศึกษา มีค่าเฉลี่ย 4.91 จาก คิดเป็นร้อยละ 98.24 จากจำนวนนักศึกษา 780 คน จำนวน 11 หลักสูตรที่จัดการเรียนการสอนในคณะฯ</p> | |
| ✓ | 3. | <p>จัดกิจกรรมเตรียมความพร้อมเพื่อการทำงานเมื่อสำเร็จการศึกษาแก่นักศึกษา</p> <p>คณะเทคโนโลยีการจัดการ ได้มีการจัดกิจกรรมเพื่อส่งเสริมให้นักศึกษาที่จะสำเร็จการศึกษา เพื่อเตรียมความพร้อมเพื่อเข้าสู่ตลาดแรงงาน ดังต่อไปนี้</p> <p>ในวันที่ 2 พฤษภาคม 2564 ฝ่ายพัฒนานักศึกษา ดำเนินโครงการจัดการพัฒนาบุคลิกภาพการเข้าสังคม และการเตรียมความพร้อมสู่ตลาดแรงงาน โดยดำเนินการโครงการโดยจัด ออนไลน์ (MT Srivijaya 1.5-3.1) เพื่อให้นักศึกษาได้นำความรู้ที่ได้ไปใช้ให้เกิดประโยชน์ต่อตนเอง และองค์กรที่ตนเองปฏิบัติงานอยู่ โดยบรรยายในหัวข้อ “การเตรียมความพร้อมในการสมัครงานก่อนจบพร้อมเทคนิคการเขียน</p> | MT Srivijaya 1.5-3.1 โครงการพัฒนาบุคลิกภาพการเข้าสังคมและการเตรียมความพร้อมสู่ตลาดแรงงาน (ออนไลน์) |



| มีการดำเนินการ ทำเครื่องหมาย ✓ หน้าข้อที่ ดำเนินการ) | ข้อ | การดำเนินงานตามเกณฑ์มาตรฐาน | หมายเลขและรายการเอกสาร |
|---|-----|--|---|
| | | <p>เรซูเม่ให้ปัง..... จบใหม่ยังงี้ก็ได้งาน โดย บริษัทซูเปอร์ เรซู เม่ จำกัด</p> <p>คะแนนประเมินคุณภาพของการเตรียมความพร้อมเพื่อการเพื่อการทำงานเมื่อสำเร็จการศึกษาแก่นักศึกษา มีค่าเฉลี่ย 4.91 จาก คิดเป็นร้อยละ 98.11 มีความพึงพอใจในการจัดกิจกรรมเตรียมความพร้อมเพื่อการทำงานเมื่อสำเร็จการศึกษาแก่นักศึกษาจากจำนวนนักศึกษาจำนวน 11 หลักสูตรที่จัดการเรียนการสอนในคณะฯ</p> | |
| | 4. | <p>ประเมินคุณภาพของการจัดกิจกรรมและการจัดบริการในข้อ 1-3 ทุกข้อไม่ต่ำกว่า 3.51 จากคะแนนเต็ม 5</p> <p>คณะเทคโนโลยีการจัดการ ได้มีการสำรวจโดยมีผลรวมทั้ง 3 ด้าน โดยมีค่าเฉลี่ย 4.91 ร้อยละความพึงพอใจ 98.12</p> <p>ด้านที่ 1 ด้านการจัดบริการให้คำปรึกษาทางวิชาการและการใช้ชีวิตแก่นักศึกษาใน คณะเทคโนโลยีการจัดการ ค่าเฉลี่ย 4.90 ร้อยละ 98</p> <p>ด้านที่ 2 ด้านมีการให้ข้อมูลของหน่วยงานที่ให้บริการ กิจกรรมพิเศษนอกหลักสูตร แหล่งงานทั้งเต็มเวลาและนอกเวลาแก่นักศึกษา ค่าเฉลี่ย 4.91 ร้อยละ 98.24</p> <p>ด้านที่ 3 ด้านจัดกิจกรรมเตรียมความพร้อมเพื่อการทำงานเมื่อสำเร็จการศึกษาแก่นักศึกษา ค่าเฉลี่ย 4.91 ร้อยละ 98.11</p> | MT Srivijaya 1.5-4.1 สรุปผลการประเมินคุณภาพการให้บริการให้คำปรึกษาและด้านข้อมูลข่าวสาร คณะเทคโนโลยีการจัดการ ประจำปีการศึกษา 2563 |
| ✓ | 5. | นำผลการประเมินจากข้อ 4 มาปรับปรุงพัฒนาการให้บริการและการให้ข้อมูล เพื่อส่งผลให้การประเมินสูงขึ้นหรือเป็นไปตามความคาดหวังของนักศึกษา | MT Srivijaya 1.5-5.1 สรุปผลการประเมินคุณภาพการให้บริการให้คำปรึกษาและด้านข้อมูลข่าวสาร |



| มีการ ดำเนินการ ทำเครื่องหมาย ✓ หน้าข้อที่ ดำเนินการ) | ข้อ | การดำเนินงานตามเกณฑ์มาตรฐาน | | | | หมายเลขและรายการเอกสาร |
|---|-----|---|------------|------------|------------|--|
| | | ประเด็น | ปี 2561 | ปี 2562 | ปี 2563 | |
| | | ประเด็นที่ 1 ด้าน จัดบริการให้คำปรึกษา ทางวิชาการ และการใช้ ชีวิตแก่นักศึกษา | 4.95 | 4.89 | 4.90 | คณะเทคโนโลยีการจัดการ ประจำปี การศึกษา 2563 MT Srivijaya 1.5-5.2 รายงาน การประชุมคณะกรรมการประจำ คณะเทคโนโลยีการจัดการ |
| | | ประเด็นที่ 2 ด้านการให้ ข้อมูลของหน่วยงานที่ ให้บริการ กิจกรรมพิเศษ นอกหลักสูตร แหล่งงาน ทั้งเต็มเวลาและนอก เวลาแก่นักศึกษา | 4.91 | 4.87 | 4.91 | |
| | | ประเด็นที่ 3 ด้าน คะแนนประเมินจัด กิจกรรมเตรียมความ พร้อมเพื่อการทำงาน เมื่อสำเร็จการศึกษาแก่ นักศึกษา | 4.93 | 4.87 | 4.91 | |
| | | เฉลี่ยรวม | 4.92 | 4.87 | 4.91 | |
| | | ด้วยงานพัฒนานักศึกษาและศิษย์เก่า สัมพันธ์ คณะเทคโนโลยีการจัดการ ได้จัดทำ แบบสอบถามเพื่อประเมินคุณภาพของการ ให้บริการให้คำปรึกษาและบริการด้านข้อมูล ข่าวสาร ของนักศึกษา คณะเทคโนโลยีการจัดการ โดย แบ่งเป็น 3 ประเด็น ได้แก่ ด้านการจัดการ บริการให้คำปรึกษาทางวิชาการและแนะแนวการ ใช้ชีวิตการศึกษา ด้านการให้บริการข้อมูล ข่าวสารที่เป็นประโยชน์แก่นักศึกษา และด้านการ จัดกิจกรรมเพื่อพัฒนาประสบการณ์ทางวิชาการ และวิชาชีพแก่นักศึกษา โดยมีผลการประเมิน ความพึงพอใจ เพิ่มขึ้น จากปีการศึกษา 2562 ซึ่ง ผลการประเมินอยู่ที่ 4.87 ในปีการศึกษา 2563 มีผลการประเมินอยู่ที่ 4.91 | | | | |
| ✓ | 6. | ให้ข้อมูลและความรู้ที่เป็นประโยชน์ในสายอาชีพ แก่ศิษย์เก่า | | | | |

| มีการดำเนินการ ทำเครื่องหมาย ✓ หน้าข้อที่ ดำเนินการ) | ข้อ | การดำเนินงานตามเกณฑ์มาตรฐาน | หมายเลขและรายการเอกสาร |
|---|-----|--|--|
| | | <p>งานศิษย์เก่าสัมพันธ์ คณะเทคโนโลยีการจัดการ ได้มีการดำเนินการ ด้านข้อมูลข่าวสารที่เป็นประโยชน์ ให้แก่ศิษย์เก่าดังนี้</p> <ul style="list-style-type: none"> - ได้มีการจัดประชุมศิษย์เก่าและศิษย์ปัจจุบัน พร้อมทั้ง อาจารย์ประจำหลักสูตร ในคณะจำนวน 11 หลักสูตร เข้าร่วมเพื่อแลกเปลี่ยนเรียนรู้ ประสบการณ์ในการทำงาน และมีการให้ความรู้ ด้านการบัญชีขั้นต้น และด้านเทคโนโลยีสารสนเทศ เพื่อให้ศิษย์เก่าหรือศิษย์ปัจจุบันได้นำไปใช้ประโยชน์ในการทำงาน และการเรียนรู้ต่างๆ พร้อมทั้งให้ศิษย์เก่า ได้แลกเปลี่ยนเรียนรู้ ปัญหาต่างๆ ที่ศิษย์ได้รับในการทำงาน แลกเปลี่ยนวิธีการและแนวทางการแก้ไขปัญหา พร้อมทั้งอาจารย์ได้เสนอแนะแนวทางการแก้ไขปัญหา ให้กับศิษย์เก่าด้วย - มีการประชุมแต่งตั้ง อาจารย์ คณะกรรมการผู้รับผิดชอบงานศิษย์เก่าสัมพันธ์ ปธ.ชมรมศิษย์เก่าฯ และประธานศิษย์เก่าเพื่อขับเคลื่อนกิจกรรมต่างๆ - มีกลุ่มไลน์ เฟส ในการแลกเปลี่ยนข้อมูลข่าวสารเพื่อการร่วมกันพัฒนาคณะเทคโนโลยีการจัดการ - ศิษย์มีส่วนร่วมในการทำกิจกรรมของคณะฯ - ศิษย์เก่าร่วมแลกเปลี่ยนประสบการณ์ บรรยายให้ความรู้ ประสบการณ์ในการเรียน กิจกรรม และการเตรียมความพร้อมสู่การทำงาน | <p>MT Srivijaya 1.5-6.1 โครงการอบรมความรู้ทางด้านภาษาการคณะเทคโนโลยีการจัดการ</p> <p>MT Srivijaya 1.5-6.2 คำสั่งแต่งตั้งคณะกรรมการงานศิษย์เก่าสัมพันธ์ ปี 2563</p> <p>MT Srivijaya 1.5-6.3 คำสั่งแต่งตั้งคณะกรรมการงานศิษย์เก่าสัมพันธ์ ปี 2564</p> <p>MT Srivijaya 1.5-6.4 เฟสบุ๊คศิษย์เก่า-ศิษย์ปัจจุบันของคณะฯ</p> <p>MT Srivijaya 1.5-6.5 กลุ่มไลน์ศิษย์เก่า</p> |

ผลการประเมินตนเองปีนี้

| เป้าหมาย | ผลดำเนินงาน | คะแนนการประเมินตนเอง | บรรลุเป้าหมาย |
|----------|-------------|----------------------|---------------|
| 6 ข้อ | 6 ข้อ | 5.00 คะแนน | บรรลุเป้าหมาย |



ตัวบ่งชี้ที่ 1.6 : กิจกรรมนักศึกษาระดับปริญญาตรี
ชนิดของตัวบ่งชี้ : กระบวนการ
การคิดรอบปี : ปีการศึกษา 2563
ผู้รับผิดชอบ : 1. ดร.ชญัญญาช โมราศิลป์ รองคณบดีฝ่ายพัฒนานักศึกษา

2. นายสามารถ ศรีกาญจน์ ผู้ที่รับผิดชอบรวบรวมและเขียนรายงาน
คำอธิบายตัวบ่งชี้ :

คณะต้องส่งเสริมให้มีการจัดกิจกรรมนักศึกษาต่างๆ อย่างเหมาะสมและครบถ้วน กิจกรรมนักศึกษา หมายถึงกิจกรรมเสริมหลักสูตรที่ดำเนินการทั้งโดยคณะและโดยองค์กรนักศึกษา เป็นกิจกรรมที่ผู้เข้าร่วมจะมีโอกาสได้รับการพัฒนาสติปัญญา สังคม อารมณ์ ร่างกาย และคุณธรรมจริยธรรม สอดคล้องกับคุณลักษณะบัณฑิตที่พึงประสงค์ ที่ประกอบด้วยมาตรฐานผลการเรียนรู้ตามกรอบมาตรฐานคุณวุฒิแห่งชาติ 5 ประการ ได้แก่ (1) คุณธรรม จริยธรรม (2) ความรู้ (3) ทักษะทางปัญญา (4) ทักษะความสัมพันธ์ระหว่างบุคคลและความรับผิดชอบ (5) ทักษะการวิเคราะห์เชิงตัวเลข การสื่อสาร และการใช้เทคโนโลยีสารสนเทศ และคุณลักษณะของบัณฑิตที่พึงประสงค์ที่ คณะ สถาบัน และสภา/องค์กรวิชาชีพได้กำหนดเพิ่มเติม ตลอดจนสอดคล้องกับความต้องการของผู้ใช้บัณฑิต และนำหลัก PDSA (Plan, Do, Study, Act) ไปใช้ใน ชีวิตประจำวันเป็นการพัฒนาคุณภาพนักศึกษาอย่างยั่งยืน

เกณฑ์การประเมิน: 6 ข้อ

| คะแนน 1 | คะแนน 2 | คะแนน 3 | คะแนน 4 | คะแนน 5 |
|-------------------------|-------------------------|---------------------------|-------------------------|-------------------------|
| มีการดำเนินการ 1 ข้อ | มีการดำเนินการ 2 ข้อ | มีการดำเนินการ 3-4 ข้อ | มีการดำเนินการ 5 ข้อ | มีการดำเนินการ 6 ข้อ |

ผลการดำเนินงาน:

| มีการดำเนินการ ทำ เครื่องหมาย ✓ (หน้าข้อที่ ดำเนินการ) | ข้อ | การดำเนินงานตามเกณฑ์มาตรฐาน | หมายเลขและรายการเอกสาร |
|---|-----|--|---|
| ✓ | 1. | จัดทำแผนการจัดกิจกรรมพัฒนานักศึกษาในภาพรวมของคณะโดยให้นักศึกษามีส่วนร่วมในการจัดทำแผนและการจัดกิจกรรม สโมสรนักศึกษา คณะเทคโนโลยีการจัดการ ได้มีการดำเนินโครงการสัมมนาสโมสรนักศึกษา โดยมีผู้ร่วมโครงการเป็นผู้นำนักศึกษาจากสโมสรนักศึกษาและประธานหลักสูตรและคณะกรรมการหลักสูตรต่างๆในคณะเทคโนโลยีการจัดการ เข้าร่วมโครงการดังกล่าว เพื่อจัดทำแผนกิจกรรมและทบทวนแผนกิจกรรมของปีการศึกษา ที่ผ่านมา (MT Srivijaya 1.6-1.1, MT Srivijaya 1.6-1.2) | MT Srivijaya 1.6-1.1 สรุปโครงการสัมมนาสโมสรนักศึกษา ประจำปีการศึกษา 2563 MT Srivijaya 1.6-1.2 แผนปฏิทินกิจกรรมประจำปีการศึกษา 2563 |



| <p>มีการดำเนินการ ทำ เครื่องหมาย ✓ หน้าข้อที่ ดำเนินการ)</p> | <p>ข้อ</p> | <p>การดำเนินงานตามเกณฑ์มาตรฐาน</p> | <p>หมายเลขและรายการเอกสาร</p> |
|--|------------|--|---|
| <p>✓</p> | <p>2.</p> | <p>ในแผนการจัดกิจกรรมพัฒนานักศึกษา ให้ดำเนินกิจกรรมที่ส่งเสริมคุณลักษณะบัณฑิตตามมาตรฐานผลการเรียนรู้ตามกรอบมาตรฐานคุณวุฒิแห่งชาติ 5 ประการ ให้ครบถ้วน ประกอบด้วย</p> <p>(1) คุณธรรม จริยธรรม</p> <p>(2) ความรู้</p> <p>(3) ทักษะทางปัญญา</p> <p>(4) ทักษะความสัมพันธ์ระหว่างบุคคลและความรับผิดชอบ</p> <p>(5) ทักษะการวิเคราะห์เชิงตัวเลข การสื่อสาร และการใช้เทคโนโลยีสารสนเทศ</p> <p>คณะเทคโนโลยีการจัดการ ได้มีการจัดทำแผนการจัดกิจกรรมพัฒนานักศึกษาที่ส่งเสริมผลการเรียนรู้ตามกรอบมาตรฐานคุณวุฒิระดับอุดมศึกษาแห่งชาติทั้ง 5 ด้านซึ่งมีการประชุมจัดทำแผนและมีการจัดกิจกรรมต่างๆ จัดทำกิจกรรมโดยฝ่ายพัฒนาศึกษา และสโมสรนักศึกษา ชมรมและสาขาวิชามีการดำเนินกิจกรรม ดังนี้</p> <p><u>ด้านคุณธรรม จริยธรรม จำนวน 6 โครงการ</u></p> <p>คณะเทคโนโลยีการจัดการ ได้มีการจัดทำแผนการจัดกิจกรรมพัฒนานักศึกษา โดยจัดกิจกรรมต่างๆ เพื่อพัฒนาคุณธรรม จริยธรรมให้นักศึกษา</p> <p>กิจกรรมที่ 1 เป็นกิจกรรมที่ให้นักศึกษาชั้นปีที่ 4 ทุกคนเข้าร่วมเพื่อสร้างคุณธรรม จริยธรรมในการทำงาน (MT Srivijaya 1.6-2.1)</p> | <p>MT Srivijaya 1.6-2.1 โครงการอบรมคุณธรรมจริยธรรม</p> <p>MT Srivijaya 1.6-2.2 โครงการปาสวย น้ำใส รวมใจ สานสัมพันธ์ ครั้งที่ 10</p> <p>MT Srivijaya 1.6-2.3 โครงการวัดสวยด้วยมือเรา ครั้งที่ 10</p> <p>MT Srivijaya 1.6-2.4 กิจกรรมสืบทอดประเพณีชักพระ</p> <p>MT Srivijaya 1.6- 2.5 กิจกรรมทอดกฐินสามัคคี ประจำปี 256</p> |



| มีการ ดำเนินการ ทำ เครื่องหมาย ✓ หน้าข้อที่ (ดำเนินการ) | ข้อ | การดำเนินงานตามเกณฑ์มาตรฐาน | หมายเลขและรายการเอกสาร |
|--|-----|--|---|
| | | <p>กิจกรรมที่ 2,3 เป็นกิจกรรมสโมสรนักศึกษา เปิดรับสมัครนักศึกษาเข้าร่วมโครงการ เพื่อปลูกฝังจิตสำนึกให้แก่นักศึกษา (MT Srivijaya 1.6-2.2 , MT Srivijaya 1.6-2.3)</p> <p>กิจกรรมที่ 4,5 เป็นกิจกรรมสโมสรที่ร่วมกับชุมชนเพื่อสืบทอดประเพณีอันดีงามต่อไป</p> <p><u>ด้านความรู้ จำนวน 3 โครงการ</u></p> <p>ในระหว่างวันที่ 24 ,29,30, 31 กรกฎาคม 2563 ฝ่ายวิชาการและวิจัยได้มีการอบรมเชิงปฏิบัติการพัฒนาทักษะด้านเทคโนโลยีดิจิทัล” ครั้งที่ 1 (MT Srivijaya 1.6-2.7) และ วันที่ 25 กันยายน 2563 ถึง วันที่ 9 ตุลาคม 2563 อบรมเชิงปฏิบัติการพัฒนาทักษะด้านเทคโนโลยีดิจิทัล” ครั้งที่ 2 (MT Srivijaya 1.6- 2.8)</p> <p>เพื่อเป็นการเพิ่มความรู้ความสามารถและทักษะการใช้งานเทคโนโลยีดิจิทัลขั้นพื้นฐาน รวมถึงเป็นผู้มีความเชี่ยวชาญปฏิบัติ สามารถเข้าสู่ตลาดแรงงานและอุตสาหกรรมเป้าหมายของประเทศได้อย่างมีคุณภาพ</p> <p>ในระหว่างวันที่ 10 – 13 กุมภาพันธ์ 2564 ฝ่ายวิชาการและวิจัย ได้มีการดำเนินอบรมเชิงปฏิบัติการบริหารและการจัดการธุรกิจ ด้วย Monsoon SIM Business Simulation ผ่านระบบการประชุมทางไกล Zoom meeting เพื่อพัฒนาทักษะการใช้ภาษาอังกฤษ ด้านการฟัง พูด อ่าน เขียน และสามารถเข้าสู่ตลาดแรงงานและอุตสาหกรรมเป้าหมายของประเทศได้อย่างมีคุณภาพ</p> | <p>MT Srivijaya 1.6- 2.6 โครงการทำนุบำรุงศิลปวัฒนธรรมและสืบทอดประเพณี</p> <p>MT Srivijaya 1.6- 2.7 โครงการอบรมเชิงปฏิบัติการพัฒนาทักษะด้านเทคโนโลยีดิจิทัล” ครั้งที่ 1</p> <p>MT Srivijaya 1.6- 2.8 โครงการอบรมเชิงปฏิบัติการพัฒนาทักษะด้านเทคโนโลยีดิจิทัล” ครั้งที่ 2</p> <p>MT Srivijaya 1.6- 2.9 โครงการอบรมเชิงปฏิบัติการบริหารและการจัดการธุรกิจด้วย Monsoon SIM Business Simulation”</p> |



| มีการดำเนินการ ทำ เครื่องหมาย ✓ หน้าข้อที่ (ดำเนินการ) | ข้อ | การดำเนินงานตามเกณฑ์มาตรฐาน | หมายเลขและรายการเอกสาร |
|--|-----|---|---|
| | | <p align="center"><u>ด้านทักษะทางปัญญา จำนวน 1</u> <u>โครงการ</u></p> <p>โครงการประชุมวิชาการระดับปริญญาตรีด้านคอมพิวเตอร์ภูมิภาคอาเซียน ครั้งที่ 9 (AUCC 2021) วันที่ 25 กุมภาพันธ์ 2564 ณ มหาวิทยาลัยเทคโนโลยีราชมงคลรัตนโกสินทร์นำเสนอผ่านระบบออนไลน์ ได้รับรางวัล Very Good Paper Awards จำนวน 5 รางวัล</p> <ol style="list-style-type: none"> 1. ระบบให้บริการดูแลผู้สูงอายุ กรณีศึกษาโรงเรียนทุ่งสงเซ็นเตอร์การบริบาล 2. การพัฒนาเว็บไซต์เส้นทางการท่องเที่ยวจากอำเภอเมืองสู่อำเภอลานสกา จังหวัดนครศรีธรรมราชเพื่ออนุรักษ์ธรรมชาติและสิ่งแวดล้อม 3. ระบบจัดเก็บปริมาณการใช้น้ำประปาอัตโนมัติสำหรับหอพักด้วยเทคโนโลยี IOT 4. การพัฒนาระบบเส้นทางการท่องเที่ยวโบราณสถานในอำเภอเมือง จังหวัดนครศรีธรรมราช 5. การพัฒนาระบบการจองนายหมู่อย่างเมืองตรัง ออนไลน์ ร้านเจ้าแจ็ด <p align="center"><u>ด้านทักษะความสัมพันธ์ระหว่างบุคคลและความรับผิดชอบ จำนวน 4</u> <u>โครงการ</u></p> | <p>MT Srivijaya 1.6-2.10 การประชุมวิชาการระดับปริญญาตรีด้านคอมพิวเตอร์ภูมิภาคอาเซียน ครั้งที่ 9 (AUCC 2021)</p> |



| <p>มีการ ดำเนินการ ทำ เครื่องหมาย ✓ หน้าข้อที่ ดำเนินการ)</p> | <p>ข้อ</p> | <p>การดำเนินงานตามเกณฑ์มาตรฐาน</p> | <p>หมายเลขและรายการเอกสาร</p> |
|---|------------|--|--|
| | | <p>ในวันที่ 12 ตุลาคม 2564 งานพัฒนา นักศึกษาและศิษย์เก่าสัมพันธ์ ได้ดำเนิน โครงการ MT ร่วมใจพัฒนามหาลัยเพื่อพ่อ โดย มีนักศึกษาคณะเทคโนโลยีการจัดการทุกชั้นปี เข้าร่วมกิจกรรม ซึ่งเป็นโครงการทำความ สะอาดและพัฒนาคณะฯ เพื่อให้นักศึกษา มีความสามัคคี รู้จักทำงานเป็นหมู่คณะ (MT Srivijaya 1.6-2.11)</p> <p>ในวันที่ 9 กันยายน 2563 งานพัฒนา นักศึกษาและศิษย์เก่าสัมพันธ์ ได้ดำเนิน โครงการ รณรงค์การแต่งกายถูกระเบียบและ ประกวดการแต่งกายถูกระเบียบ</p> <p>ในวันที่ 30 กันยายน 2563 งาน พัฒนานักศึกษาและศิษย์เก่าสัมพันธ์ ได้ดำเนิน โครงการ ประกวดดาว เดือน คณะเทคโนโลยี การจัดการ ประจำปีการศึกษา 2563</p> <p><u>ด้านทักษะการวิเคราะห์เชิงตัวเลข การ สื่อสาร และการใช้เทคโนโลยีสารสนเทศ จำนวน 3 โครงการ</u></p> <p>ในวันที่ 21 มีนาคม 2564 งานพัฒนา นักศึกษาและศิษย์เก่าสัมพันธ์ ได้ดำเนิน โครงการอบรมความรู้ทางด้านอาชีพอากร คณะ เทคโนโลยีการจัดการ แบบออนไลน์ โดยการมี นักศึกษาปัจจุบันและศิษย์เก่าเข้าเพื่อเพิ่ม ความรู้ทางด้านอาชีพอากรและทางด้าน เทคโนโลยีสารสนเทศ(MT Srivijaya 1.6-2.14)</p> <p>ในระหว่างวันที่ 20-21 กุมภาพันธ์ 2564 ฝ่ายวิชาการได้มีการโครงการพัฒนาทักษะด้าน เทคโนโลยีดิจิทัลเพื่อเป็นการเพิ่มพูนความรู้ ความสามารถและทักษะการใช้งานเทคโนโลยี ดิจิทัลขั้นพื้นฐานตลอดจนสามารถเข้าสู่</p> | <p>MT Srivijaya 1.6-2.11 โครงการ MT ร่วมใจพัฒนามหาลัยเพื่อพ่อ</p> <p>MT Srivijaya 1.6- 2.12 โครงการ รณรงค์การแต่งกายและประกวดการ แต่งกายถูกระเบียบ</p> <p>MT Srivijaya 1.6-2.13 โครงการ พัฒนาบุคลิกภาพการเข้าสังคมและ เตรียมความพร้อมสู่ตลาดแรงงาน</p> <p>MT Srivijaya 1.6-2.14 โครงการ ประกวดดาว เดือน คณะเทคโนโลยี การจัดการ</p> |



| มีการ ดำเนินการ ทำ เครื่องหมาย ✓ หน้าข้อที่ ดำเนินการ) | ข้อ | การดำเนินงานตามเกณฑ์มาตรฐาน | หมายเลขและรายการเอกสาร |
|---|-----|---|--|
| | | <p>ตลาดแรงงานและอุตสาหกรรมเป้าหมายของประเทศและสู่ประชาคมโลกต่อไปอย่างมีคุณภาพ(MT Srivijaya 1.6-2.16)</p> <p>ในระหว่างวันที่ 10 - 13 กุมภาพันธ์ 2564 ฝ่ายวิชาการได้มีการโครงการอบรมเชิงปฏิบัติการเพื่อพัฒนาทักษะภาษาอังกฤษสู่การทำงาน เพื่อเป็นการเพิ่มพูนความรู้ความสามารถและทักษะการใช้งานภาษาอังกฤษ ด้านการฟัง พูด อ่าน เขียน ตลอดจนสามารถเข้าสู่ตลาดแรงงานและอุตสาหกรรมเป้าหมายของประเทศและสู่ประชาคมโลกต่อไปอย่างมีคุณภาพ (MT Srivijaya 1.6- 2.13)</p> | <p>MT Srivijaya 1.6-2.15 โครงการอบรมความรู้ทางด้านภาษาอกร คณะเทคโนโลยีการจัดการ</p> <p>MT Srivijaya 1.6- 2.16 โครงการพัฒนาทักษะด้านเทคโนโลยีดิจิทัล โครงการอบรมเชิงปฏิบัติการเพื่อพัฒนาทักษะภาษาอังกฤษสู่การทำงาน”</p> |
| ✓ | 3. | <p>จัดกิจกรรมให้ความรู้และทักษะการประกันคุณภาพการศึกษาแก่นักศึกษา</p> <p>คณะเทคโนโลยีการจัดการ ได้มีกิจกรรมให้ความรู้ด้านประกันคุณภาพการศึกษา เพื่อให้ นักศึกษามีทักษะความรู้ด้านประกันคุณภาพการศึกษาในโครงการปฐมนิเทศนักศึกษา ในวันที่ 18 มิถุนายน 2563 ปฐมนิเทศนักศึกษาใหม่ประจำปีการศึกษา 2563 ณ อาคารศรีสรรพวิทย์ คณะเทคโนโลยีการจัดการ ดร.สุพัตรา คำแหง รองคณบดีฝ่ายพัฒนานักศึกษา ได้มีการบรรยาย ในหัวข้อ บทบาทกับนักศึกษา กับประกันคุณภาพการศึกษา</p> | <p>MT Srivijaya 1.6-3.1 โครงการปฐมนิเทศนักศึกษา</p> |
| ✓ | 4. | <p>ทุกกิจกรรมที่ดำเนินการ มีการประเมินผลความสำเร็จตามวัตถุประสงค์ของกิจกรรมและนำผลการประเมินมาปรับปรุงการดำเนินงานครั้งต่อไป</p> | |



| มีการดำเนินการ ทำ เครื่องหมาย ✓ หน้าข้อที่ (ดำเนินการ) | ข้อ | การดำเนินงานตามเกณฑ์มาตรฐาน | หมายเลขและรายการเอกสาร |
|--|-----|--|--|
| | | ฝ่ายพัฒนานักศึกษา คณะเทคโนโลยีการจัดการ มีการประเมินความสำเร็จของกิจกรรมตามวัตถุประสงค์ ของกิจกรรมที่กำหนดไว้ หลังจากดำเนิน กิจกรรมเสร็จและจะต้อง มีการรายงานผล (MT Srivijaya 1.6-4.1) การประเมินผลของการดำเนินกิจกรรม โดยให้ผู้เข้าร่วมกิจกรรมตอบแบบประเมินผล หลังเสร็จสิ้นกิจกรรม พร้อมกับการรายงานผลการดำเนินงานตามแผนปฏิบัติการ จำนวนโครงการทั้งหมด จำนวน 44 โครงการ ได้มีการดำเนิน จำนวน 22 โครงการ มีการเลื่อนการดำเนิน จำนวน 2 โครงการ และมีการยกเลิก จำนวน 20 โครงการ ซึ่งเกิดสาเหตุเพราะสถานการณ์ COVID-19 ทำให้การดำเนินงานไม่เป็นไปตามแผนที่ตั้งไว้ | MT Srivijaya 1.6-4.1 สรุปผลการดำเนินโครงการ ประจำปีการศึกษา 2563 |
| ✓ | 5. | ประเมินความสำเร็จตามวัตถุประสงค์ของแผนจัดกิจกรรมพัฒนานักศึกษา คณะเทคโนโลยีการจัดการ ได้ดำเนินการประเมินผลการดำเนินงานกิจกรรมพัฒนานักศึกษา ประจำปีการศึกษา 2563 ที่ส่งเสริมคุณลักษณะบัณฑิตตามมาตรฐานผลการเรียนรู้ตามกรอบมาตรฐานคุณวุฒิแห่งชาติ 5 ประการ 1. จำนวน โครงการ/กิจกรรมที่สอดคล้องกับคุณลักษณะของบัณฑิต อันพึงประสงค์รอบบัณฑิตตามมาตรฐานผลการเรียนรู้ตามกรอบมาตรฐานคุณวุฒิแห่งชาติ ไม่น้อยกว่าร้อยละ 80 ของแผนมีผลการประเมิน ร้อยละ 100 | MT Srivijaya 1.6- 5.1รายงานการประชุมคณะกรรมการประจำคณะเทคโนโลยีการจัดการ MT Srivijaya 1.6- 5.2 ผลการประเมินไปปรับปรุงแผนหรือปรับปรุงการจัดกิจกรรมเพื่อพัฒนานักศึกษา |



| มีการดำเนินการ ทำ เครื่องหมาย ✓ หน้าข้อที่ ดำเนินการ) | ข้อ | การดำเนินงานตามเกณฑ์มาตรฐาน | หมายเลขและรายการเอกสาร |
|---|-----|--|---|
| | | <p>2. นักศึกษาของคณะฯ ได้มีการดำเนินโครงการโดยใช้กระบวนการ PDCA ในการดำเนินโครงการ/กิจกรรมไม่น้อยกว่าร้อยละ 80 ของแผน มีผลการประเมินคิดเป็นร้อยละ 100</p> <p>3. มีโครงการ/กิจกรรมที่ให้บริการสำหรับศิษย์เก่าอย่างน้อย 1 โครงการ มีผลการดำเนินงาน จำนวน 1 โครงการ คิดเป็นร้อยละ 100</p> <p>จากผลการประเมิน ฝ่ายพัฒนานักศึกษาคณะเทคโนโลยีการจัดการ มีการสรุปปัญหาที่พบแต่ละโครงการ/กิจกรรม นำมาวิเคราะห์เพื่อพัฒนาเช่น โครงการ/กิจกรรมที่สอดคล้องกับอันท่วงทีประสงค์รอบบัณฑิต ไม่เป็นไปตามแผนที่วางเนื่องจาก เนื่องจากในปีการศึกษา 2563 ได้เกิด ภาวะการแพร่กระจายของเชื้อไวรัส Covid-19 ทำให้ไม่สามารถดำเนินกิจกรรมให้ไปตามแผนงานที่วางไว้</p> | |
| ✓ | 6. | <p>นำผลการประเมินไปปรับปรุงแผนหรือปรับปรุงการจัดกิจกรรมเพื่อพัฒนานักศึกษาคณะเทคโนโลยีการจัดการ ได้มีการดำเนินกิจกรรมเสร็จสิ้นจะมีกระบวนการวิเคราะห์เพื่อพัฒนานักศึกษาและปรับปรุงกิจกรรม (MT Srivijaya 1.6-6.1) ในครั้งต่อไปให้มีประสิทธิภาพมากยิ่งขึ้น (ดังตารางที่1)</p> | MT Srivijaya 1.6-6.1 รายงานการประชุม คณะกรรมการประจำคณะเทคโนโลยีการจัดการ |

ผลการประเมินตนเองปีนี้

| เป้าหมาย | ผลดำเนินงาน | คะแนนการประเมินตนเอง | บรรลุเป้าหมาย |
|----------|-------------|----------------------|---------------|
| 6 ข้อ | 6 ข้อ | 5.00 คะแนน | บรรลุเป้าหมาย |



ตารางที่ 1 ผลติดตามการดำเนินงานตามแผนพัฒนากิจกรรมนักศึกษา ประจำปีการศึกษา 2563

| ที่ | ชื่อโครงการ | งบประมาณ | ระยะเวลาดำเนินการ | เป้าหมายผู้ร่วมโครงการ | ผู้รับผิดชอบ | สอดคล้องกับแผนกลยุทธ์การพัฒนา มทร.ศรีวิชัย | ตัวชี้วัด / ค่าเป้าหมาย | | ร้อยละความพึงพอใจ | ปัญหา/อุปสรรค |
|-----|--|----------|-------------------|------------------------|-------------------|---|---|--|-------------------|--|
| | | | | | | | ระดับผลผลิต | ระดับผลลัพธ์ | | |
| 1 | โครงการทำนุบำรุง ศิลปวัฒนธรรมและสืบสานประเพณี กิจกรรมย่อยที่ 1 “โครงการประกวดการจัดทำสื่อประชาสัมพันธ์ วัดเพื่อทำนุบำรุง | 5,000 | ก.พ.64 | 50 | ฝ่ายพัฒนานักศึกษา | ยุทธศาสตร์ที่ 4 ปลูกจิตสำนึกและมีส่วนร่วมในการทำนุบำรุง ศิลปวัฒนธรรม และรักษาสิ่งแวดล้อม - แผนกลยุทธ์ที่ 1 ทำนุบำรุง สืบทอดมรดกวัฒนธรรมให้ดำรงอยู่อย่างมีคุณค่า | นักศึกษามีความพึงพอใจต่อการเข้าร่วมโครงการ ไม่น้อยกว่าร้อยละ 80 | นักศึกษามีความพึงพอใจต่อการเข้าร่วมโครงการ ไม่น้อยกว่าร้อยละ 80 | 96.13 | การเดินทาง เก็บข้อมูล ทำได้ยาก เพราะสถานการณ์ COVID-19 |
| 2 | โครงการแลกเปลี่ยนเรียนรู้การเป็นอาจารย์ที่ปรึกษา | 5,000 | มี.ค.64 | 30 | ฝ่ายพัฒนานักศึกษา | กลยุทธ์ที่ 6 พัฒนาความเป็นเลิศและโดดเด่นเฉพาะทางด้าน การปฏิบัติ มาตรการ 1 สร้างผู้เรียนให้เป็นนักปฏิบัติมืออาชีพ แผนงานที่5 สร้างแรงบันดาลใจและกระบวนการคิดเชิงระบบด้านนวัตกรรม | -ผู้เข้าร่วมโครงการได้รับความรู้เพิ่มขึ้นอย่างน้อยร้อยละ 80 | -ผู้เข้าร่วมโครงการสามารถนำความรู้ไปใช้ประโยชน์ได้อยู่ในระดับมาก | 93.57 | การจำกัดผู้เข้าร่วมโครงการเพราะสถานการณ์ COVID-19 |
| 3 | โครงการอบรมความรู้ทางด้านภาษาอังกฤ | 3,000 | มี.ค.64 | 30 | ฝ่ายพัฒนานักศึกษา | กลยุทธ์ที่ 6 พัฒนาความเป็นเลิศและโดดเด่นเฉพาะทางด้าน การปฏิบัติ มาตรการ 1 สร้างผู้เรียนให้เป็นนักปฏิบัติมืออาชีพ แผนงานที่5 สร้างแรงบันดาลใจและกระบวนการคิดเชิงระบบด้านนวัตกรรม | -ผู้เข้าร่วมโครงการได้รับความรู้เพิ่มขึ้นอย่างน้อยร้อยละ 80 | -ผู้เข้าร่วมโครงการสามารถนำความรู้ไปใช้ประโยชน์ได้อยู่ในระดับมาก | 93.43 | การจัดโครงการแบบระบบออนไลน์ เพราะสถานการณ์ COVID-19 |
| 4 | โครงการอบรมคุณธรรมจริยธรรม | 5,000 | มี.ค.64 | 100 | ฝ่ายพัฒนานักศึกษา | ยุทธศาสตร์ที่ 4 ปลูกจิตสำนึกและมีส่วนร่วมในการทำนุบำรุง ศิลปวัฒนธรรม และรักษาสิ่งแวดล้อม | นักศึกษามีความพึงพอใจต่อการเข้าร่วมโครงการ ไม่น้อยกว่าร้อยละ 80 | นักศึกษามีความพึงพอใจต่อการเข้าร่วมโครงการ ไม่น้อยกว่าร้อยละ 80 | - | ไม่มี |



| ที่ | ชื่อโครงการ | งบประมาณ | ระยะเวลาดำเนินการ | เป้าหมายผู้ร่วมโครงการ | ผู้รับผิดชอบ | สอดคล้องกับแผนกลยุทธ์การพัฒนา มทร.ศรีวิชัย | ตัวชี้วัด / ค่าเป้าหมาย | | ร้อยละความพึงพอใจ | ปัญหา/อุปสรรค |
|-----|---|----------|-------------------|------------------------|--------------------|--|--|---|-------------------|---|
| | | | | | | | ระดับผลผลิต | ระดับผลลัพธ์ | | |
| | | | | | | - แผนกลยุทธ์ที่ 1 ทำนุบำรุง สืบ ทอดมรดกวัฒนธรรมให้ดำรงอยู่อย่างมีคุณค่า | | | | |
| 5 | โครงการทำนุบำรุง ศิลปวัฒนธรรมและสืบ สานประเพณี กิจกรรมย่อยที่ 2 “โครงการร่วมบุญจิตอาสาพัฒนาวัด” | 3,500 | มี.ค.64 | 20 | ฝ่ายพัฒนา นักศึกษา | ยุทธศาสตร์ที่ 4 ปลุกจิตสำนึกและมีส่วนร่วมในการทำนุบำรุง ศิลปวัฒนธรรม และรักษา สิ่งแวดล้อม - แผนกลยุทธ์ที่ 1 ทำนุบำรุง สืบ ทอดมรดกวัฒนธรรมให้ดำรงอยู่อย่างมีคุณค่า | นักศึกษามีความพึงพอใจต่อการเข้าร่วมโครงการ ไม่น้อยกว่า ร้อยละ 80 | นักศึกษามีความพึงพอใจต่อการเข้าร่วมโครงการ ไม่น้อยกว่าร้อยละ 80 | 92.50 | การเดินทาง เก็บข้อมูล ทำได้ยาก เพราะสถานการณ์ COVID-19 |
| 6 | โครงการทำนุบำรุง ศิลปวัฒนธรรมและสืบ สานประเพณี กิจกรรมย่อยที่ 3 “โครงการเข้าวัดฟังธรรม ทำนุบำรุงศิลปวัฒนธรรม” | 3,500 | มี.ค.64 | 70 | ฝ่ายพัฒนา นักศึกษา | ยุทธศาสตร์ที่ 4 ปลุกจิตสำนึกและมีส่วนร่วมในการทำนุบำรุง ศิลปวัฒนธรรม และรักษา สิ่งแวดล้อม - แผนกลยุทธ์ที่ 1 ทำนุบำรุง สืบ ทอดมรดกวัฒนธรรมให้ดำรงอยู่อย่างมีคุณค่า | นักศึกษามีความพึงพอใจต่อการเข้าร่วมโครงการ ไม่น้อยกว่า ร้อยละ 80 | นักศึกษามีความพึงพอใจต่อการเข้าร่วมโครงการ ไม่น้อยกว่าร้อยละ 80 | 93.77 | การเดินทาง เก็บข้อมูล ทำได้ยาก เพราะสถานการณ์ COVID-19 |
| 7 | โครงการกีฬาพื้นบ้านสานสัมพันธ์ | 20,000 | มี.ค.64 | 200 | ฝ่ายพัฒนา นักศึกษา | ยุทธศาสตร์ที่ 4 ปลุกจิตสำนึกและมีส่วนร่วมในการทำนุบำรุง ศิลปวัฒนธรรม และรักษา สิ่งแวดล้อม - แผนกลยุทธ์ที่ 1 ทำนุบำรุง สืบ ทอดมรดกวัฒนธรรมให้ดำรงอยู่อย่างมีคุณค่า | นักศึกษามีความพึงพอใจต่อการเข้าร่วมโครงการ ไม่น้อยกว่า ร้อยละ 80 | นักศึกษามีความพึงพอใจต่อการเข้าร่วมโครงการ ไม่น้อยกว่าร้อยละ 80 | 94.56 | ฝนตก |
| 8 | โครงการปัจฉิมนิเทศ นักศึกษา | 40,000 | พ.ค.64 | 460 | ฝ่ายพัฒนา นักศึกษา | กลยุทธ์ที่ 6 พัฒนาความเป็นเลิศ และโดดเด่นเฉพาะทางด้าน การปฏิบัติ มาตรฐาน 1 สร้างผู้เรียนให้เป็นนักปฏิบัติมืออาชีพ | -ผู้เข้าร่วมโครงการ ได้รับความรู้เพิ่มขึ้น อย่างน้อยร้อยละ 80 | -ผู้เข้าร่วมโครงการ สามารถนำความรู้ไปใช้ ประโยชน์ได้อยู่ ในระดับมาก | 92.11 | - การ จัดโครงการแบบระบบออนไลน์ เพราะ สถานการณ์ COVID-19 |



| ที่ | ชื่อโครงการ | งบประมาณ | ระยะเวลาดำเนินการ | เป้าหมายผู้ร่วมโครงการ | ผู้รับผิดชอบ | สอดคล้องกับแผนกลยุทธ์การพัฒนา มทร.ศรีวิชัย | ตัวชี้วัด / ค่าเป้าหมาย | | ร้อยละความพึงพอใจ | ปัญหา/อุปสรรค |
|-----|--|----------|-------------------|------------------------|-------------------|---|---|--|-------------------|--|
| | | | | | | | ระดับผลผลิต | ระดับผลลัพธ์ | | |
| | | | | | | แผนงานที่ 5 สร้างแรงบันดาลใจและกระบวนการคิดเชิงระบบด้านนวัตกรรม | | | | -อินเทอร์เน็ตที่ นศ.ไม่เสถียร -นศ.ไม่เข้าใจ การใช้ โปรแกรม Zoom -การควบคุม นศ.ทำได้ยาก |
| 9 | โครงการการพัฒนาบุคลิกภาพการเข้าสังคมและการเตรียมความพร้อมสู่ตลาดแรงงาน | 5,000 | มิ.ย.64 | 300 | ฝ่ายพัฒนานักศึกษา | กลยุทธ์ที่ 7 พัฒนาการเป็นพลเมืองโลกของผู้เรียน มาตรการ 2 เร่งพัฒนาการใช้ชีวิตและงานอาชีพ แผนงาน 1 พัฒนาศักยภาพผู้เรียนตามอัตลักษณ์ของมหาวิทยาลัย | -ผู้เข้าร่วมโครงการ ได้รับความรู้เพิ่มขึ้น อย่างน้อยร้อยละ 80 | -ผู้เข้าร่วม โครงการ สามารถนำ ความรู้ไปใช้ ประโยชน์ได้อยู่ ในระดับมาก | 96.66 | - การ จัด โครงการแบบ ระบบออนไลน์ เพ ร า ะ สถานการณ์ COVID-19 -อินเทอร์เน็ตที่ นศ.ไม่เสถียร -นศ.ไม่เข้าใจ การใช้ โปรแกรม Zoom -การควบคุม นศ.ทำได้ยาก |
| 10 | โครงการปฐมนิเทศนักศึกษาใหม่ | 40,000 | มิ.ย.64 | 480 | ฝ่ายพัฒนานักศึกษา | กลยุทธ์ที่ 6 พัฒนาความเป็นเลิศและโดดเด่นเฉพาะทางด้านการศึกษา มาตรการ 1 สร้างผู้เรียนให้เป็นนักปฏิบัติมืออาชีพ แผนงานที่ 5 สร้างแรงบันดาลใจและกระบวนการคิดเชิงระบบด้านนวัตกรรม | นักศึกษามีความพึงพอใจต่อการเข้าร่วมโครงการ ไม่น้อยกว่าร้อยละ 80 | นักศึกษามีความพึงพอใจต่อการเข้าร่วมโครงการ ไม่น้อยกว่าร้อยละ 80 | 88.54 | - การ จัด โครงการแบบ ระบบออนไลน์ เพ ร า ะ สถานการณ์ COVID-19 -อินเทอร์เน็ตที่ นศ.ไม่เสถียร |



| ที่ | ชื่อโครงการ | งบประมาณ | ระยะเวลา ดำเนินการ | เป้าหมาย ผู้ร่วม โครงการ | ผู้รับผิดชอบ | สอดคล้องกับแผนกลยุทธ์การ พัฒนา มทร.ศรีวิชัย | ตัวชี้วัด / ค่าเป้าหมาย | | ร้อยละ ความพึง พอใจ | ปัญหา/ อุปสรรค |
|-----|--|----------|-----------------------|--------------------------------|------------------------|---|---|--|---------------------------|--|
| | | | | | | | ระดับผลผลิต | ระดับผลลัพธ์ | | |
| | | | | | | | | | | -นศ.ไม่เข้าใจ การใช้ โปรแกรม Zoom - การควบคุม นศ.ทำได้ยาก |
| 11 | โครงการค่ายคุณธรรม | 170,000 | ก.ค.64 | 480 | ฝ่ายพัฒนา นักศึกษาฯ | กลยุทธ์ที่ 7 พัฒนาการเป็นพลเมือง โลกของผู้เรียน มาตรฐาน 2 เร่งพัฒนาการใช้ชีวิต และงานอาชีพ แผนงาน 1 พัฒนาศักยภาพผู้เรียน ตามอัตลักษณ์ของมหาวิทยาลัย | -ผู้เข้าร่วมโครงการ ได้รับความรู้เพิ่มขึ้น อย่างน้อยร้อยละ 80 | -ผู้เข้าร่วม โครงการ สามารถนำ ความรู้ไปใช้ ประโยชน์ได้อยู่ ในระดับมาก | - | ยกเลิกการจัด กิจกรรม COVID-19 |
| 12 | โครงการพัฒนาระบบ สืบค้นประวัติศาสตร์วัดใน จังหวัดนครศรีธรรมราช โดยใช้เทคโนโลยี คิวอาร์โค้ด | 35,000 | ก.ค.64 | 100 | ฝ่ายพัฒนา นักศึกษาฯ | ยุทธศาสตร์ที่ 4 ปลูกจิตสำนึกและมี ส่วนร่วมในการทำนุบำรุง ศิลปวัฒนธรรม และรักษา สิ่งแวดล้อม - แผนกลยุทธ์ที่ 1 ทำนุบำรุง สืบ ทอดมรดกวัฒนธรรมให้ดำรงอยู่ อย่างมีคุณค่า | นักศึกษามีความพึง พอใจต่อการเข้าร่วม โครงการ ไม่น้อยกว่า ร้อยละ 80 | นักศึกษามีความ พึงพอใจต่อการ เข้าร่วมโครงการ ไม่น้อยกว่าร้อยละ 80 | 98.86 | การเดินทาง เก็บข้อมูล ทำ ได้ยาก เพราะ สถานการณ์ COVID-19 |
| 13 | โครงการสร้างสรรค์ขบวน พาเหรด ศรีวิชัย ครั้งที่ 13 | 120,000 | ส.ค.64 | 100 | ฝ่ายพัฒนา นักศึกษาฯ | กลยุทธ์ที่ 7 พัฒนาการเป็นพลเมือง โลกของผู้เรียน มาตรฐาน 2 เร่งพัฒนาการใช้ชีวิต และงานอาชีพ แผนงาน 1 พัฒนาศักยภาพผู้เรียน ตามอัตลักษณ์ของมหาวิทยาลัย | -ผู้เข้าร่วมโครงการ ได้รับความรู้เพิ่มขึ้น อย่างน้อยร้อยละ 80 | -ผู้เข้าร่วม โครงการ สามารถนำ ความรู้ไปใช้ ประโยชน์ได้อยู่ ในระดับมาก | - | เลื่อนการจัด กิจกรรมเป็นปี การศึกษา 2564 (COVID- 19) |
| 14 | โครงการแข่งขันกีฬาตรี วิชัยเกมส์ ครั้งที่ 13 | 150,000 | | 100 | ฝ่ายพัฒนา นักศึกษาฯ | กลยุทธ์ที่ 7 พัฒนาการเป็นพลเมือง โลกของผู้เรียน มาตรฐาน 2 เร่งพัฒนาการใช้ชีวิต และงานอาชีพ | -ผู้เข้าร่วมโครงการ ได้รับความรู้เพิ่มขึ้น อย่างน้อยร้อยละ 80 | -ผู้เข้าร่วม โครงการ สามารถนำ ความรู้ไปใช้ | - | เลื่อนการจัด กิจกรรมเป็นปี การศึกษา 2564 (COVID- 19) |



| ที่ | ชื่อโครงการ | งบประมาณ | ระยะเวลา ดำเนินการ | เป้าหมาย ผู้ร่วม โครงการ | ผู้รับผิดชอบ | สอดคล้องกับแผนกลยุทธ์การ พัฒนา มทร.ศรีวิชัย | ตัวชี้วัด / ค่าเป้าหมาย | | ร้อยละ ความพึง พอใจ | ปัญหา/ อุปสรรค |
|-----|---------------------------|----------|-----------------------|--------------------------------|---------------|--|---|---|---------------------------|--|
| | | | | | | | ระดับผลผลิต | ระดับผลลัพธ์ | | |
| | | | | | | แผนงาน 1 พัฒนาศักยภาพผู้เรียน ตามอัตลักษณ์ของมหาวิทยาลัย | | ประโยชน์ได้อยู่ ในระดับมาก | | |
| 15 | สัมมนาสโมสรนักศึกษา | 53,000 | ก.ค.63 | 40 | สโมสรนักศึกษา | กลยุทธ์ 7 พัฒนาความเป็นเลิศ และโดดเด่นเฉพาะทางด้าน การปฏิบัติ มาตรการ 1 สร้างผู้เรียนให้เป็นนัก ปฏิบัติมืออาชีพ แผนงาน 2 เตรียมความพร้อม ผู้เรียนเข้าสู่การทดสอบสมรรถนะ วิชาชีพขององค์การภายนอก | นักศึกษามีความพึง พอใจต่อการเข้าร่วม โครงการ ไม่น้อยกว่า ร้อยละ 80 | ผู้เข้าร่วม โครงการ สามารถนำ ความรู้ไปใช้ ประโยชน์ได้อยู่ ในระดับมาก | 98.13 | -การเดินทาง ทำให้เกิดกรรม ล่าช้า |
| 16 | ไหว้ครู | 2,000 | ก.ค.63 | 350 | สโมสรนักศึกษา | ยุทธศาสตร์ที่ 4 ปลุกจิตสำนึกและมี ส่วนร่วมในการทำนุบำรุง ศิลปวัฒนธรรม และรักษา สิ่งแวดล้อม - แผนกลยุทธ์ที่ 1 ทำนุบำรุง สืบ ทอดมรดกวัฒนธรรมให้ดำรงอยู่ อย่างมีคุณค่า | นักศึกษามีความพึง พอใจต่อการเข้าร่วม โครงการ ไม่น้อยกว่า ร้อยละ 80 | นักศึกษามีความ พึงพอใจต่อการ เข้าร่วมโครงการ ไม่น้อยกว่าร้อย ละ 80 | 95.57 | -ให้เข้า เฉพาะตัวแทน นักศึกษา ตาม มาตรการ ป้องกันโรค COVID-19 |
| 17 | ประกวดดาวเดือน | 10,000 | ก.ค.63 | 200 | สโมสรนักศึกษา | กลยุทธ์ที่ 6 พัฒนาความเป็นเลิศ และโดดเด่นเฉพาะทางด้าน การปฏิบัติ มาตรการ 1 สร้างผู้เรียนให้เป็นนัก ปฏิบัติมืออาชีพ แผนงานที่ 5 สร้างแรงบันดาลใจ และกระบวนกรคิดเชิงระบบด้าน นวัตกรรม | นักศึกษามีความพึง พอใจต่อการเข้าร่วม โครงการ ไม่น้อยกว่า ร้อยละ 80 | นักศึกษามีความ พึงพอใจต่อการ เข้าร่วมโครงการ ไม่น้อยกว่าร้อย ละ 80 | 95.13 | -ไม่มี |
| 18 | โครงการถวายเทียน พรรษา | 5,000 | ก.ค.63 | 50 | สโมสรนักศึกษา | ยุทธศาสตร์ที่ 4 ปลุกจิตสำนึกและมี ส่วนร่วมในการทำนุบำรุง ศิลปวัฒนธรรม และรักษา สิ่งแวดล้อม | นักศึกษามีความพึง พอใจต่อการเข้าร่วม โครงการ ไม่น้อยกว่า ร้อยละ 80 | นักศึกษามีความ พึงพอใจต่อการ เข้าร่วมโครงการ | 98.60 | -ไม่มี |



| ที่ | ชื่อโครงการ | งบประมาณ | ระยะเวลาดำเนินการ | เป้าหมายผู้ร่วมโครงการ | ผู้รับผิดชอบ | สอดคล้องกับแผนกลยุทธ์การพัฒนา มทร.ศรีวิชัย | ตัวชี้วัด / ค่าเป้าหมาย | | ร้อยละความพึงพอใจ | ปัญหา/อุปสรรค |
|-----|---|----------|-------------------|------------------------|---------------|--|--|--|-------------------|---------------|
| | | | | | | | ระดับผลผลิต | ระดับผลลัพธ์ | | |
| | | | | | | - แผนกลยุทธ์ที่ 1 ทำนุบำรุง สืบ ทอดมรดกวัฒนธรรมให้ดำรงอยู่อย่างมีคุณค่า | | ไม่น้อยกว่าร้อยละ 80 | | |
| 19 | รณรงค์การแต่งกายถูกระเบียบและประกวดการแต่งกายถูกระเบียบ | 6,000 | ส.ค.-ก.ย.63 | 50 | สโมสรนักศึกษา | กลยุทธ์ที่ 6 พัฒนาความเป็นเลิศและโดดเด่นเฉพาะทางด้านการปฏิบัติ มาตรการ 1 สร้างผู้เรียนให้เป็นนักปฏิบัติมืออาชีพ แผนงานที่ 5 สร้างแรงบันดาลใจและกระบวนการคิดเชิงระบบด้านนวัตกรรม | นักศึกษามีความพึงพอใจต่อการเข้าร่วมโครงการ ไม่น้อยกว่าร้อยละ 80 | นักศึกษามีความพึงพอใจต่อการเข้าร่วมโครงการ ไม่น้อยกว่าร้อยละ 80 | 96.89 | -ไม่มี |
| 20 | ปาสวยน้ำใส รวมใจ สานสัมพันธ์ | 5,000 | ก.ย.63 | 50 | สโมสรนักศึกษา | ยุทธศาสตร์ที่ 4 ปลูกจิตสำนึกและมีส่วนร่วมในการทำนุบำรุง ศิลปวัฒนธรรม และรักษาสิ่งแวดล้อม - แผนกลยุทธ์ที่ 1 ทำนุบำรุง สืบ ทอดมรดกวัฒนธรรมให้ดำรงอยู่อย่างมีคุณค่า - แผนกลยุทธ์ที่ 2 อนุรักษ์ ษ์พัฒนา และสร้างคุณค่า | ร้อยละ 80 ของนักศึกษาที่เข้าร่วมโครงการเกิดการปรับตัวในการดำเนินงานร่วมกับผู้อื่นและมีคุณธรรม จริยธรรม | นักศึกษาเกิดการปรับตัวในการดำเนินงานร่วมกับผู้อื่นและมีคุณธรรม จริยธรรม รู้จักช่วยเหลือผู้อื่น | 96.13 | -ไม่มี |
| 21 | วัดสวยด้วยมือเรา | 5,000 | ก.ย.63 | 50 | สโมสรนักศึกษา | ยุทธศาสตร์ที่ 4 ปลูกจิตสำนึกและมีส่วนร่วมในการทำนุบำรุง ศิลปวัฒนธรรม และรักษาสิ่งแวดล้อม - แผนกลยุทธ์ที่ 1 ทำนุบำรุง สืบ ทอดมรดกวัฒนธรรมให้ดำรงอยู่อย่างมีคุณค่า | ร้อยละ 80 ของนักศึกษาที่เข้าร่วมโครงการเกิดการปรับตัวในการดำเนินงานร่วมกับผู้อื่นและมีคุณธรรม จริยธรรม | นักศึกษาเกิดการปรับตัวในการดำเนินงานร่วมกับผู้อื่นและมีคุณธรรม จริยธรรม รู้จักช่วยเหลือผู้อื่น | 95.51 | -ไม่มี |



| ที่ | ชื่อโครงการ | งบประมาณ | ระยะเวลาดำเนินการ | เป้าหมายผู้ร่วมโครงการ | ผู้รับผิดชอบ | สอดคล้องกับแผนกลยุทธ์การพัฒนา มทร.ศรีวิชัย | ตัวชี้วัด / ค่าเป้าหมาย | | ร้อยละความพึงพอใจ | ปัญหา/อุปสรรค |
|-----|--------------------------------------|----------|-------------------|------------------------|---------------|---|--|--|-------------------|---|
| | | | | | | | ระดับผลผลิต | ระดับผลลัพธ์ | | |
| | | | | | | - แผนกลยุทธ์ที่ 2 อนุรักษ์พัฒนาและสร้างคุณค่า | | | | |
| 22 | โครงการ MT ร่วมใจพัฒนามหาลัยเพื่อพ่อ | ไม่ใช่ | ต.ค.63 | 500 | สโมสรมักศึกษา | ยุทธศาสตร์ที่ 4 ปลุกจิตสำนึกและมีส่วนร่วมในการทำนุบำรุงศิลปวัฒนธรรม และรักษาสีงแวดล้อม - แผนกลยุทธ์ที่ 1 ทำนุบำรุง สืบทอดมรดกวัฒนธรรมให้ดำรงอยู่อย่างมีคุณค่า - แผนกลยุทธ์ที่ 2 อนุรักษ์พัฒนาและสร้างคุณค่า | ร้อยละ 80 ของนักศึกษาที่เข้าร่วมโครงการเกิดการปรับตัวในการดำเนินงานร่วมกับผู้อื่นและมีคุณธรรมจริยธรรม | นักศึกษามีความพึงพอใจต่อการเข้าร่วมโครงการไม่น้อยกว่าร้อยละ 80 | 98.29 | -นักศึกษาเข้าร่วมเกินเป้าหมายให้อุปกรณ์ไม่เพียงพอ |
| 23 | ค่าย MT อบรมการเป็นพลเมืองดี | 66,000 | พ.ย.63 | 500 | สโมสรมักศึกษา | กลยุทธ์ที่ 7 พัฒนาการเป็นพลเมืองโลกของผู้เรียน มาตรการ 2 เร่งพัฒนาการใช้ชีวิตและงานอาชีพ แผนงาน 1 พัฒนาศักยภาพผู้เรียนตามอัตลักษณ์ของมหาวิทยาลัย | -ผู้เข้าร่วมโครงการได้รับความรู้เพิ่มขึ้นอย่างน้อยร้อยละ 80 | -ผู้เข้าร่วมโครงการสามารถนำความรู้ไปใช้ประโยชน์ได้อยู่ในระดับมาก | 91.22 | -ไม่มี |
| 24 | โครงการปลูกป่าชายเลน | 15,000 | ธ.ค.63 | 40 | สโมสรมักศึกษา | ยุทธศาสตร์ที่ 4 ปลุกจิตสำนึกและมีส่วนร่วมในการทำนุบำรุงศิลปวัฒนธรรม และรักษาสีงแวดล้อม - แผนกลยุทธ์ที่ 1 ทำนุบำรุง สืบทอดมรดกวัฒนธรรมให้ดำรงอยู่อย่างมีคุณค่า - แผนกลยุทธ์ที่ 2 อนุรักษ์พัฒนาและสร้างคุณค่า | ร้อยละ 80 ของนักศึกษาที่เข้าร่วมโครงการเกิดการปรับตัวในการดำเนินงานร่วมกับผู้อื่นและมีคุณธรรมจริยธรรม รู้จักช่วยเหลือผู้อื่น | นักศึกษาเกิดการปรับตัวในการดำเนินงานร่วมกับผู้อื่นและมีคุณธรรม จริยธรรม รู้จักช่วยเหลือผู้อื่น | - | ยกเลิกกิจกรรม (COVID-19) |
| 25 | โครงการแข่งขันกีฬาROV MT E-Sport | 10,000 | ธ.ค.63 | 100 | สโมสรมักศึกษา | กลยุทธ์ที่ 7 พัฒนาการเป็นพลเมืองโลกของผู้เรียน มาตรการ 2 เร่งพัฒนาการใช้ชีวิตและงานอาชีพ | -ผู้เข้าร่วมโครงการได้รับความรู้เพิ่มขึ้นอย่างน้อยร้อยละ 80 | -ผู้เข้าร่วมโครงการสามารถนำความรู้ไปใช้ | - | ยกเลิกกิจกรรม (COVID-19) |



| ที่ | ชื่อโครงการ | งบประมาณ | ระยะเวลาดำเนินการ | เป้าหมายผู้ร่วมโครงการ | ผู้รับผิดชอบ | สอดคล้องกับแผนกลยุทธ์การพัฒนา มทร.ศรีวิชัย | ตัวชี้วัด / ค่าเป้าหมาย | | ร้อยละความพึงพอใจ | ปัญหา/อุปสรรค |
|-----|------------------------------------|----------|-------------------|------------------------|----------------------|---|---|---|-------------------|--------------------------|
| | | | | | | | ระดับผลผลิต | ระดับผลลัพธ์ | | |
| | | | | | | แผนงาน 1 พัฒนาศักยภาพผู้เรียนตามอัตลักษณ์ของมหาวิทยาลัย | | ประโยชน์ได้อยู่ในระดับมาก | | |
| 26 | โครงการการพัฒนาบุคลิกภาพ | 5,000 | ธ.ค.63 | 50 | สาขาการจัดการ | กลยุทธ์ที่ 7 พัฒนาการเป็นพลเมืองโลกของผู้เรียน มาตรการ 2 เร่งพัฒนาการใช้ชีวิตและงานอาชีพ แผนงาน 1 พัฒนาศักยภาพผู้เรียนตามอัตลักษณ์ของมหาวิทยาลัย | -ผู้เข้าร่วมโครงการ ได้รับความรู้เพิ่มขึ้น อย่างน้อยร้อยละ 80 | -ผู้เข้าร่วม โครงการ สามารถนำ ความรู้ไปใช้ ประโยชน์ได้อยู่ ในระดับมาก | - | ยกเลิกกิจกรรม (COVID-19) |
| 27 | เตรียมความพร้อมร้องเพลงมหาวิทยาลัย | 10,000 | ธ.ค.63 | 500 | สโมสรนักศึกษา | กลยุทธ์ที่ 7 พัฒนาการเป็นพลเมืองโลกของผู้เรียน มาตรการ 2 เร่งพัฒนาการใช้ชีวิตและงานอาชีพ แผนงาน 1 พัฒนาศักยภาพผู้เรียนตามอัตลักษณ์ของมหาวิทยาลัย | -ผู้เข้าร่วมโครงการ ได้รับความรู้เพิ่มขึ้น อย่างน้อยร้อยละ 80 | -ผู้เข้าร่วม โครงการ สามารถนำ ความรู้ไปใช้ ประโยชน์ได้อยู่ ในระดับมาก | - | ยกเลิกกิจกรรม (COVID-19) |
| 28 | สายโยงสัมพันธ์ | 110,000 | ธ.ค.63 | 360 | สโมสรนักศึกษา | กลยุทธ์ที่ 7 พัฒนาการเป็นพลเมืองโลกของผู้เรียน มาตรการ 2 เร่งพัฒนาการใช้ชีวิตและงานอาชีพ แผนงาน 1 พัฒนาศักยภาพผู้เรียนตามอัตลักษณ์ของมหาวิทยาลัย | -ผู้เข้าร่วมโครงการ ได้รับความรู้เพิ่มขึ้น อย่างน้อยร้อยละ 80 | -ผู้เข้าร่วม โครงการ สามารถนำ ความรู้ไปใช้ ประโยชน์ได้อยู่ ในระดับมาก | - | ยกเลิกกิจกรรม (COVID-19) |
| 29 | โครงการเก็บขยะริมชายหาดสระบัว | 3,000 | ม.ค.64 | 60 | ชมรมสาขาระบบสารสนเทศ | ยุทธศาสตร์ที่ 4 ปลูกจิตสำนึกและมีส่วนร่วมในการทำนุบำรุงศิลปวัฒนธรรม และรักษาสีงแวดล้อม - แผนกลยุทธ์ที่ 1 ทำนุบำรุง สืบทอดมรดกวัฒนธรรมให้ดำรงอยู่อย่างมีคุณค่า - แผนกลยุทธ์ที่ 2 อนุรักษ์พัฒนาและสร้างคุณค่า | ร้อยละ 80 ของ นักศึกษาที่เข้าร่วม โครงการเกิดการ ปรับตัวในการ ดำเนินงานร่วมกับ ผู้อื่นและมีคุณธรรม จริยธรรม | นักศึกษาเกิดการ ปรับตัวใน การดำเนินงาน ร่วมกับผู้อื่นและ มีคุณธรรม จริยธรรม รู้จัก ช่วยเหลือผู้อื่น | - | ยกเลิกกิจกรรม (COVID-19) |



| ที่ | ชื่อโครงการ | งบประมาณ | ระยะเวลาดำเนินการ | เป้าหมายผู้ร่วมโครงการ | ผู้รับผิดชอบ | สอดคล้องกับแผนกลยุทธ์การพัฒนา มทร.ศรีวิชัย | ตัวชี้วัด / ค่าเป้าหมาย | | ร้อยละความพึงพอใจ | ปัญหา/อุปสรรค |
|-----|---|----------|-------------------|------------------------|----------------|---|---|---|-------------------|--------------------------|
| | | | | | | | ระดับผลผลิต | ระดับผลลัพธ์ | | |
| 30 | โครงการคอมพิวเตอร์เพื่อการเรียนรู้ | 3,500 | ม.ค.64 | 75 | สาขาสารสนเทศ | กลยุทธ์ที่ 7 พัฒนาการเป็นพลเมืองโลกของผู้เรียน มาตรการ 2 เร่งพัฒนาการใช้ชีวิตและงานอาชีพ แผนงาน 1 พัฒนาศักยภาพผู้เรียนตามอัตลักษณ์ของมหาวิทยาลัย | -ผู้เข้าร่วมโครงการ ได้รับความรู้เพิ่มขึ้น อย่างน้อยร้อยละ 80 | -ผู้เข้าร่วมโครงการ สามารถนำ ความรู้ไปใช้ ประโยชน์ได้อยู่ ในระดับมาก | - | ยกเลิกกิจกรรม (COVID-19) |
| 31 | โครงการโลจิสติกส์สายใยพัฒนา | 4,500 | ม.ค.64 | 85 | สาขาโลจิสติกส์ | ยุทธศาสตร์ที่ 4 ปลุกจิตสำนึกและมีส่วนร่วมในการทำนุบำรุงศิลปวัฒนธรรม และรักษาสีงแวดล้อม - แผนกลยุทธ์ที่ 1 ทำนุบำรุง สืบ ทอดมรดกวัฒนธรรมให้ดำรงอยู่ อย่างมีคุณค่า - แผนกลยุทธ์ที่ 2 อนุรักษ์พัฒนา และสร้างคุณค่า | ร้อยละ 80 ของ นักศึกษาที่เข้าร่วม โครงการเกิดการ ปรับตัวในการ ดำเนินงานร่วมกับ ผู้อื่นและมีคุณธรรม จริยธรรม | นักศึกษาเกิด การปรับตัวใน การดำเนินงาน ร่วมกับผู้อื่นและ มีคุณธรรม จริยธรรม รู้จัก ช่วยเหลือผู้อื่น | - | ยกเลิกกิจกรรม (COVID-19) |
| 32 | โครงการการอบรมการค้าเนธุรกิจบนการตลาดดิจิทัล | 5,000 | ม.ค.64 | 50 | สาขาการตลาด | กลยุทธ์ที่ 7 พัฒนาการเป็นพลเมืองโลกของผู้เรียน มาตรการ 2 เร่งพัฒนาการใช้ชีวิตและงานอาชีพ แผนงาน 1 พัฒนาศักยภาพผู้เรียนตามอัตลักษณ์ของมหาวิทยาลัย | -ผู้เข้าร่วมโครงการ ได้รับความรู้เพิ่มขึ้น อย่างน้อยร้อยละ 80 | -ผู้เข้าร่วมโครงการ สามารถนำ ความรู้ไปใช้ ประโยชน์ได้อยู่ ในระดับมาก | - | ยกเลิกกิจกรรม (COVID-19) |
| 33 | โครงการอบรมสาระน่ารู้สำหรับพาณิชย์ธุรกิจ E-Commerce | 5,000 | ม.ค.64 | 50 | สาขาการบัญชี | กลยุทธ์ที่ 7 พัฒนาการเป็นพลเมืองโลกของผู้เรียน มาตรการ 2 เร่งพัฒนาการใช้ชีวิตและงานอาชีพ แผนงาน 1 พัฒนาศักยภาพผู้เรียนตามอัตลักษณ์ของมหาวิทยาลัย | -ผู้เข้าร่วมโครงการ ได้รับความรู้เพิ่มขึ้น อย่างน้อยร้อยละ 80 | -ผู้เข้าร่วมโครงการ สามารถนำ ความรู้ไปใช้ ประโยชน์ได้อยู่ ในระดับมาก | - | ยกเลิกกิจกรรม (COVID-19) |



| ที่ | ชื่อโครงการ | งบประมาณ | ระยะเวลา ดำเนินการ | เป้าหมาย ผู้ร่วม โครงการ | ผู้รับผิดชอบ | สอดคล้องกับแผนกลยุทธ์การ พัฒนา มทร.ศรีวิชัย | ตัวชี้วัด / ค่าเป้าหมาย | | ร้อยละ ความพึง พอใจ | ปัญหา/ อุปสรรค |
|-----|-------------------------------|----------|-----------------------|--------------------------------|---------------|--|---|---|---------------------------|-----------------------------|
| | | | | | | | ระดับผลผลิต | ระดับผลลัพธ์ | | |
| 34 | โครงการเข้าวัดพัฒนาจิต | 20,000 | ม.ค.64 | 50 | สโมสรมักศึกษา | ยุทธศาสตร์ที่ 4 ปลูกจิตสำนึกและมี ส่วนร่วมในการทำนุบำรุง ศิลปวัฒนธรรม และรักษา สิ่งแวดล้อม - แผนกลยุทธ์ที่ 1 ทำนุบำรุง สืบ ทอดมรดกวัฒนธรรมให้ดำรงอยู่ อย่างมีคุณค่า - แผนกลยุทธ์ที่ 2 อนุรักษ์พัฒนา และสร้างคุณค่า | ร้อยละ 80 ของ นักศึกษาที่เข้าร่วม โครงการเกิดการ ปรับตัวในการ ดำเนินงานร่วมกับ ผู้อื่นและมีคุณธรรม จริยธรรม | นักศึกษาเกิด การปรับตัวใน การดำเนินงาน ร่วมกับผู้อื่นและ มีคุณธรรม จริยธรรม รู้จัก ช่วยเหลือผู้อื่น | - | ยกเลิกกิจกรรม (COVID-19) |
| 35 | การแข่งขันกีฬา MT สัมพันธ์ | 35,000 | ม.ค.64 | 250 | สโมสรมักศึกษา | กลยุทธ์ที่ 7 พัฒนาการเป็นพลเมือง โลกของผู้เรียน มาตรการ 2 เร่งพัฒนาการใช้ชีวิต และงานอาชีพ แผนงาน 1 พัฒนาศักยภาพผู้เรียน ตามอัตลักษณ์ของมหาวิทยาลัย | -ผู้เข้าร่วมโครงการ ได้รับความรู้เพิ่มขึ้น อย่างน้อยร้อยละ 80 | -ผู้เข้าร่วม โครงการ สามารถนำ ความรู้ไปใช้ ประโยชน์ได้อยู่ ในระดับมาก | - | ยกเลิกกิจกรรม (COVID-19) |
| 36 | วันเด็กแห่งชาติ | 10,000 | ม.ค.64 | 50 | สโมสรมักศึกษา | กลยุทธ์ที่ 7 พัฒนาการเป็นพลเมือง โลกของผู้เรียน มาตรการ 2 เร่งพัฒนาการใช้ชีวิต และงานอาชีพ แผนงาน 1 พัฒนาศักยภาพผู้เรียน ตามอัตลักษณ์ของมหาวิทยาลัย | -ผู้เข้าร่วมโครงการ ได้รับความรู้เพิ่มขึ้น อย่างน้อยร้อยละ 80 | -ผู้เข้าร่วม โครงการ สามารถนำ ความรู้ไปใช้ ประโยชน์ได้อยู่ ในระดับมาก | - | ยกเลิกกิจกรรม (COVID-19) |
| 37 | โครงการร่วมใจสายใย บัญชี | 2,500 | ม.ค.64 | 50 | ชมรมสาขาบัญชี | ยุทธศาสตร์ที่ 4 ปลูกจิตสำนึกและมี ส่วนร่วมในการทำนุบำรุง ศิลปวัฒนธรรม และรักษา สิ่งแวดล้อม - แผนกลยุทธ์ที่ 1 ทำนุบำรุง สืบ ทอดมรดกวัฒนธรรมให้ดำรงอยู่ อย่างมีคุณค่า - แผนกลยุทธ์ที่ 2 อนุรักษ์พัฒนา และสร้างคุณค่า | ร้อยละ 80 ของ นักศึกษาที่เข้าร่วม โครงการเกิดการ ปรับตัวในการ ดำเนินงานร่วมกับ ผู้อื่นและมีคุณธรรม จริยธรรม | นักศึกษาเกิด การปรับตัวใน การดำเนินงาน ร่วมกับผู้อื่นและ มีคุณธรรม จริยธรรม รู้จัก ช่วยเหลือผู้อื่น | - | ยกเลิกกิจกรรม (COVID-19) |



| ที่ | ชื่อโครงการ | งบประมาณ | ระยะเวลาดำเนินการ | เป้าหมายผู้ร่วมโครงการ | ผู้รับผิดชอบ | สอดคล้องกับแผนกลยุทธ์การพัฒนา มทร.ศรีวิชัย | ตัวชี้วัด / ค่าเป้าหมาย | | ร้อยละความพึงพอใจ | ปัญหา/อุปสรรค |
|-----|----------------------------|----------|-------------------|------------------------|-------------------|--|---|---|-------------------|--------------------------|
| | | | | | | | ระดับผลผลิต | ระดับผลลัพธ์ | | |
| 38 | โครงการถนนสะอาด หาดทรายสวย | 4,000 | ม.ค.64 | 80 | ชมรมสาขาการจัดการ | ยุทธศาสตร์ที่ 4 ปลูกจิตสำนึกและมีส่วนร่วมในการทำนุบำรุง ศิลปวัฒนธรรม และรักษาสิ่งแวดล้อม - แผนกลยุทธ์ที่ 1 ทำนุบำรุง สืบ หอดมรดกวัฒนธรรมให้ดำรงอยู่ อย่างมีคุณค่า - แผนกลยุทธ์ที่ 2 อนุรักษ์พัฒนา และสร้างคุณค่า | ร้อยละ 80 ของ นักศึกษาที่เข้าร่วม โครงการเกิดการ ปรับตัวในการ ดำเนินงานร่วมกับ ผู้อื่นและมีคุณธรรม จริยธรรม | นักศึกษาเกิดการปรับตัวใน การดำเนินงาน ร่วมกับผู้อื่นและมีคุณธรรม จริยธรรม รู้จัก ช่วยเหลือผู้อื่น | - | ยกเลิกกิจกรรม (COVID-19) |
| 39 | อบรมการปฐมพยาบาลเบื้องต้น | 4,000 | ม.ค.64 | 50 | สโมสรนักศึกษา | กลยุทธ์ที่ 7 พัฒนาการเป็นพลเมือง โลกของผู้เรียน มาตรการ 2 เร่งพัฒนาการใช้ชีวิต และงานอาชีพ แผนงาน 1 พัฒนาศักยภาพผู้เรียน ตามอัตลักษณ์ของมหาวิทยาลัย | -ผู้เข้าร่วมโครงการ ได้รับความรู้เพิ่มขึ้น อย่างน้อยร้อยละ 80 | -ผู้เข้าร่วม โครงการ สามารถนำ ความรู้ไปใช้ ประโยชน์ได้อยู่ ในระดับมาก | - | ยกเลิกกิจกรรม (COVID-19) |
| 40 | โครงการMarketing จิตอาสา | 2,500 | ก.พ.64 | 50 | ชมรมสาขา การตลาด | ยุทธศาสตร์ที่ 4 ปลูกจิตสำนึกและมีส่วนร่วมในการทำนุบำรุง ศิลปวัฒนธรรม และรักษาสิ่งแวดล้อม - แผนกลยุทธ์ที่ 1 ทำนุบำรุง สืบ หอดมรดกวัฒนธรรมให้ดำรงอยู่ อย่างมีคุณค่า - แผนกลยุทธ์ที่ 2 อนุรักษ์พัฒนา และสร้างคุณค่า | ร้อยละ 80 ของ นักศึกษาที่เข้าร่วม โครงการเกิดการ ปรับตัวในการ ดำเนินงานร่วมกับ ผู้อื่นและมีคุณธรรม จริยธรรม | นักศึกษาเกิดการปรับตัวใน การดำเนินงาน ร่วมกับผู้อื่นและมีคุณธรรม จริยธรรม รู้จัก ช่วยเหลือผู้อื่น | - | ยกเลิกกิจกรรม (COVID-19) |
| 41 | ค่าย MT smart Campus | 9,000 | ก.พ.64 | 50 | สโมสรนักศึกษา | ยุทธศาสตร์ที่ 4 ปลูกจิตสำนึกและมีส่วนร่วมในการทำนุบำรุง ศิลปวัฒนธรรม และรักษาสิ่งแวดล้อม | ร้อยละ 80 ของ นักศึกษาที่เข้าร่วม โครงการเกิดการ ปรับตัวในการ ดำเนินงานร่วมกับ | นักศึกษาเกิดการปรับตัวใน การดำเนินงาน ร่วมกับผู้อื่นและมีคุณธรรม | - | ยกเลิกกิจกรรม (COVID-19) |



| ที่ | ชื่อโครงการ | งบประมาณ | ระยะเวลาดำเนินการ | เป้าหมายผู้ร่วมโครงการ | ผู้รับผิดชอบ | สอดคล้องกับแผนกลยุทธ์การพัฒนา มทร.ศรีวิชัย | ตัวชี้วัด / ค่าเป้าหมาย | | ร้อยละความพึงพอใจ | ปัญหา/อุปสรรค |
|-----|------------------------|----------|-------------------|------------------------|---------------|---|---|--|-------------------|--------------------------|
| | | | | | | | ระดับผลผลิต | ระดับผลลัพธ์ | | |
| | | | | | | - แผนกลยุทธ์ที่ 1 ทำนุบำรุง สืบ ทอดมรดกวัฒนธรรมให้ดำรงอยู่อย่างมีคุณค่า - แผนกลยุทธ์ที่ 2 อนุรักษ์พัฒนา และสร้างคุณค่า | ผู้อื่นและมีคุณธรรม จริยธรรม | จริยธรรม รู้จักช่วยเหลือผู้อื่น | | |
| 42 | แข่งขันฟุตบอล 4 คน | 10,000 | ก.พ.64 | 40 | สโมสรนักศึกษา | กลยุทธ์ที่ 7 พัฒนาการเป็นพลเมืองโลกของผู้เรียน มาตรการ 2 เร่งพัฒนาการใช้ชีวิต และงานอาชีพ แผนงาน 1 พัฒนาศักยภาพผู้เรียนตามอัตลักษณ์ของมหาวิทยาลัย | -ผู้เข้าร่วมโครงการ ได้รับความรู้เพิ่มขึ้น อย่างน้อยร้อยละ 80 | -ผู้เข้าร่วมโครงการ สามารถนำความรู้ไปใช้ ประโยชน์ได้ อยู่ในระดับมาก | - | ยกเลิกกิจกรรม (COVID-19) |
| 43 | เลือกตั้งสโมสรนักศึกษา | 5,000 | ก.พ.64 | 500 | สโมสรนักศึกษา | กลยุทธ์ที่ 7 พัฒนาการเป็นพลเมืองโลกของผู้เรียน มาตรการ 2 เร่งพัฒนาการใช้ชีวิต และงานอาชีพ แผนงาน 1 พัฒนาศักยภาพผู้เรียนตามอัตลักษณ์ของมหาวิทยาลัย | -ผู้เข้าร่วมโครงการ ได้รับความรู้เพิ่มขึ้น อย่างน้อยร้อยละ 80 | นักศึกษามีความพึงพอใจต่อการเข้าร่วมโครงการ ไม่น้อยกว่าร้อยละ 80 | 93.76 | -ไม่มี |
| 44 | MT สานสายใยรักพี่น้อง | 25,000 | ก.พ.64 | 100 | สโมสรนักศึกษา | ยุทธศาสตร์ที่ 4 ปลุกจิตสำนึกและมี ส่วนร่วมในการทำนุบำรุง ศิลปวัฒนธรรม และรักษา สิ่งแวดล้อม - แผนกลยุทธ์ที่ 1 ทำนุบำรุง สืบ ทอดมรดกวัฒนธรรมให้ดำรงอยู่อย่างมีคุณค่า - แผนกลยุทธ์ที่ 2 อนุรักษ์พัฒนา และสร้างคุณค่า | ร้อยละ 80 ของ นักศึกษาที่เข้าร่วม โครงการเกิดการ ปรับตัวในการ ดำเนินงานร่วมกับ ผู้อื่นและมีคุณธรรม จริยธรรม | นักศึกษาเกิดการปรับตัวใน การดำเนินงาน ร่วมกับผู้อื่นและมีคุณธรรม จริยธรรม รู้จักช่วยเหลือผู้อื่น | - | ยกเลิกกิจกรรม (COVID-19) |



ตัวบ่งชี้ที่ 1.7 : ร้อยละของนวัตกรรมหรืองานสร้างสรรค์ของผู้เรียนสู่การนำไปใช้ประโยชน์ต่อสังคม

ชนิดของตัวบ่งชี้ : ผลลัพธ์

การคิดรอบปี : ปีการศึกษา 2563

ผู้รับผิดชอบ : 1. นางสุธิกาญจน์ แก้วคงบุญ รองคณบดีฝ่ายวิชาการและวิจัย
2. นางสาวสารณี ทองศรีแก้ว ผู้ที่รับผิดชอบรวบรวมและเขียนรายงาน

คำอธิบายตัวบ่งชี้ :

มหาวิทยาลัยเทคโนโลยีราชมงคลศรีวิชัย ต้องการยกระดับคุณภาพการศึกษาให้มีศักยภาพและเพิ่มขีดความสามารถในการแข่งขันระดับชาติและนานาชาติ โดยยึดหลักการมีส่วนร่วมและบูรณาการร่วมกันระหว่างการจัดการเรียนการสอน การวิจัย บริการวิชาการ และการทำนุบำรุงศิลปวัฒนธรรมและสิ่งแวดล้อม จึงสนับสนุนให้นักศึกษาได้มีโอกาสนำนวัตกรรม ผลงานสร้างสรรค์ และสิ่งประดิษฐ์นวัตกรรมสู่การนำไปใช้ประโยชน์ต่อสังคม เพื่อทำให้เกิดการเรียนรู้อย่างมีประสิทธิภาพ

ตารางที่ 1.7-1 จำนวนนวัตกรรมหรืองานสร้างสรรค์ของผู้เรียนสู่การนำไปใช้ประโยชน์ต่อสังคม

ผลการคำนวณ

| ข้อมูลพื้นฐาน | ผลรวมจากคณะ |
|--|-------------|
| จำนวนนวัตกรรมหรืองานสร้างสรรค์ของผู้เรียนสู่การนำไปใช้ประโยชน์ต่อสังคม | 14.00 |
| จำนวนนวัตกรรมหรืองานสร้างสรรค์ของผู้เรียนทั้งหมด | 8.00 |
| ร้อยละของนวัตกรรมหรืองานสร้างสรรค์ของผู้เรียนสู่การนำไปใช้ประโยชน์ต่อสังคม | 100 |

เกณฑ์การประเมิน :

เกณฑ์การประเมิน :

โดยการแปลงค่าร้อยละของนวัตกรรมหรืองานสร้างสรรค์ของผู้เรียนสู่การนำไปใช้ประโยชน์ต่อสังคม เป็นคะแนนระหว่าง 0 - 5

ค่าร้อยละของนวัตกรรมหรืองานสร้างสรรค์ของผู้เรียนสู่การนำไปใช้ประโยชน์ต่อสังคม ให้เป็นคะแนนเต็ม 5 = ร้อยละ 20 ขึ้นไป

สูตรการคำนวณ :

1. คำนวณค่าร้อยละของนวัตกรรมหรืองานสร้างสรรค์ของผู้เรียนสู่การนำไปใช้ประโยชน์ต่อสังคม

$$\frac{\text{จำนวนนวัตกรรมหรืองานสร้างสรรค์ของผู้เรียนสู่การนำไปใช้ประโยชน์ต่อสังคม}}{\text{จำนวนนวัตกรรมหรืองานสร้างสรรค์ของผู้เรียนทั้งหมด}} \times 100$$

2. แปลงค่าร้อยละที่คำนวณได้ในข้อ 1 เทียบกับคะแนนเต็ม 5

$$\text{คะแนนที่ได้} = \frac{\text{ร้อยละของนวัตกรรมหรืองานสร้างสรรค์ของผู้เรียนสู่การนำไปใช้ประโยชน์ต่อสังคม}}{\text{ร้อยละของนวัตกรรมหรืองานสร้างสรรค์ของผู้เรียนสู่การนำไปใช้ประโยชน์ต่อสังคมที่กำหนดให้เป็นคะแนนเต็ม 5}}$$



แทนค่า

| | |
|---|------|
| 1. จำนวนนวัตกรรมหรืองานสร้างสรรค์ของผู้เรียนสู่การนำไปใช้ประโยชน์ต่อสังคม | 14 |
| 2. จำนวนนวัตกรรมหรืองานสร้างสรรค์ของผู้เรียนทั้งหมด | 8 |
| 3. ร้อยละของนวัตกรรมหรืองานสร้างสรรค์ของผู้เรียนสู่การนำไปใช้ประโยชน์ต่อสังคม | 100 |
| 4. เทียบกับคะแนนเต็ม 5 คะแนนที่ได้ (3) / (20) | 5.00 |
| ดังนั้น คะแนนที่ได้ เท่ากับ | |
| | 5.00 |

ผลการประเมินตนเองปีนี้

| เป้าหมาย | ผลดำเนินงาน | คะแนนการประเมินตนเอง | บรรลุเป้าหมาย |
|-----------|-------------|----------------------|---------------|
| ร้อยละ100 | ร้อยละ 100 | 5.00 คะแนน | บรรลุเป้าหมาย |

เอกสารหลักฐาน :

| หมายเลขเอกสาร | รายการเอกสารหลักฐาน |
|----------------------|--|
| MT Srivijaya 1.7-1-1 | หนังสือรับรองนวัตกรรมนักศึกษา สำหรับนวัตกรรมนักศึกษาตามข้อมูลผลงาน นวัตกรรมและงานสร้างสรรค์ ชื่อผลงาน นวัตกรรมสื่อการสอนนิทานพูดได้ด้วยเทคโนโลยี QR Code |
| MT Srivijaya 1.7-1-2 | หนังสือรับรองนวัตกรรมนักศึกษา สำหรับนวัตกรรมนักศึกษาตามข้อมูลผลงาน นวัตกรรมและงานสร้างสรรค์ ชื่อผลงาน การพัฒนาแอปพลิเคชันสำหรับการจองแพคเกจดูแลผู้ป่วยและผู้สูงอายุกรณีศึกษาโรงเรียนทุ่งสงเซ็นเตอร์การบริบาล |
| MT Srivijaya 1.7-1-3 | หนังสือรับรองนวัตกรรมนักศึกษา สำหรับนวัตกรรมนักศึกษาตามข้อมูลผลงาน นวัตกรรมและงานสร้างสรรค์ ชื่อผลงาน แผนที่อัจฉริยะเชื่อมโยงการท่องเที่ยว |
| MT Srivijaya 1.7-1-4 | รางวัล Very Good Paper Awards ระบบให้บริการดูแลผู้สูงอายุ กรณีศึกษา โรงเรียนทุ่งสงเซ็นเตอร์การบริบาลนักศึกษา : นายทวีศักดิ์ ราษฎร์, นายปิยวัฒน์ สุทธิปัญญา อาจารย์ที่ปรึกษา : อาจารย์เบนจามิน ชนะคช, ผู้ช่วยศาสตราจารย์กรรณก โภคสวัสดิ์ |
| MT Srivijaya 1.7-1-5 | รางวัล Very Good Paper Awards การพัฒนาเว็บไซต์เส้นทางการท่องเที่ยวจากอำเภอเมืองสู่อำเภอลานสกา จังหวัดนครศรีธรรมราชเพื่ออนุรักษ์ธรรมชาติและสิ่งแวดล้อม นักศึกษา : นางสาวธิดารัตน์ ไชยรักษ์, นางสาวรัชนิกร ทองหวาน อาจารย์ที่ปรึกษา : ผู้ช่วยศาสตราจารย์นุชากร คงยะฤทธิ์, อาจารย์ปิยะพงศ์ เสนานุช, อาจารย์ธีรพันธ์ วัฒนโยธิน |
| MT Srivijaya 1.7-1-6 | รางวัล Very Good Paper Awards ระบบจัดเก็บปริมาณการใช้น้ำประปาอัตโนมัติสำหรับหอพักด้วยเทคโนโลยี IOTนักศึกษา : นายขจรพงศ์ มีแสง อาจารย์ที่ปรึกษา : อาจารย์พรประเสริฐ ทิพย์เสวต |



| หมายเลขเอกสาร | รายการเอกสารหลักฐาน |
|-----------------------|---|
| MT Srivijaya 1.7-1-7 | รางวัล Very Good Paper Awards การพัฒนาระบบเส้นทางการท่องเที่ยวโบราณสถานในอำเภอเมือง จังหวัดนครศรีธรรมราช นักศึกษา : นางสาวกษมล โอคง, นางสาวชลดา เหมทานนท์, นางสาววนิดา ร่ำเสน อาจารย์ที่ปรึกษา: อาจารย์เสาวลักษณ์ บุญรอด, อาจารย์จันทิรา ฎมา, อาจารย์อภิชัย จันทร์อุดม, ผู้ช่วยศาสตราจารย์ภูริวัฒน์ เลิศไกร |
| MT Srivijaya 1.7-1-8 | รางวัล Very Good Paper Awards การพัฒนาระบบการจำหน่ายหมูย่างเมืองตรัง ออนไลน์ ร้านเจ้เจ็ด นักศึกษา : นางสาวมุกดา เมืองศรีนุ่น, นางสาวสุภาวรรณ แสงอุทัย อาจารย์ที่ปรึกษา: อาจารย์ปิยะพงศ์ เสนานุช, อาจารย์เสาวลักษณ์ บุญรอด, อาจารย์จันทิรา ฎมา, อาจารย์อภิชัย จันทร์อุดม |
| MT Srivijaya 1.7-1-9 | รางวัล Good Paper Awards การพัฒนาเว็บแอปพลิเคชันเพื่อการท่องเที่ยว “อำเภอออนพิบูลย์” เพื่ออนุรักษ์ศิลปวัฒนธรรม นักศึกษา : นางสาววรารัตน์ ประสิทธิ์, นางสาวนิภาพร นาพ่วง อาจารย์ที่ปรึกษา : ผู้ช่วยศาสตราจารย์นุชากร คงยะฤทธิ, อาจารย์อภิชัย จันทร์อุดม, อาจารย์ธีรนนท์ วัฒนโยธิน |
| MT Srivijaya 1.7-1-10 | รางวัล Good Paper Awards การพัฒนาการตลาดดิจิทัลด้วยเว็บไซต์ (Wabsite) และแชทบอทเฟซบุ๊กแฟนเพจ (Chatbot Facebook Fan Page) สำนักงานเคหะจังหวัดนครศรีธรรมราช การเคหะแห่งชาติ นักศึกษา : นางสาวภาณุมาส ชัยโชติ, นางสาวน้ำทิพย์ เขียวจันทร์ อาจารย์ที่ปรึกษา: ผู้ช่วยศาสตราจารย์นุชากร คงยะฤทธิ, อาจารย์ปิยะพงศ์ เสนานุช, ผู้ช่วยศาสตราจารย์กรนก โภคสวัสดิ์, อาจารย์ธีรนนท์ วัฒนโยธิน |
| MT Srivijaya 1.7-1-11 | รางวัล Good Paper Awards การพัฒนาเว็บไซต์ประชาสัมพันธ์สถานที่ท่องเที่ยวตลาดริมน้ำเมืองลิกอร์ นักศึกษา : นางสาวพีรพร ขุนพิบูล, นางสาวเกสรินทร์ กลั๊กกลาย อาจารย์ที่ปรึกษา : อาจารย์ปิยะพงศ์ เสนานุช, อาจารย์อภิชัย จันทร์อุดม, อาจารย์เสาวลักษณ์ บุญรอด, ผู้ช่วยศาสตราจารย์นุชากร คงยะฤทธิ |
| MT Srivijaya 1.7-1-12 | รางวัล Good Paper Awards การพัฒนาเว็บไซต์ประชาสัมพันธ์การท่องเที่ยวตลาดสวนป๊อ นักศึกษา : นางสาวโสธญา เภามี, นางสาวปิยะดา ขุนพิบูลย์ อาจารย์ที่ปรึกษา: อาจารย์ปิยะพงศ์ เสนานุช, อาจารย์อภิชัย จันทร์อุดม , อาจารย์เสาวลักษณ์ บุญรอด, ผู้ช่วยศาสตราจารย์นุชากร คงยะฤทธิ |

| หมายเลขเอกสาร | รายการเอกสารหลักฐาน |
|-----------------------|--|
| MT Srivijaya 1.7-1-13 | รางวัล Good Paper Awardsการพัฒนาเว็บไซต์ประชาสัมพันธ์ประมุขฝ่ายทะเบียนเลขสวย สำนักงานขนส่งจังหวัดนครศรีธรรมราช นักศึกษา : นางสาวนภัสสร พานชัย อาจารย์ที่ปรึกษา : อาจารย์จันทิรา ภูมา, อาจารย์อภิชัย จันทร์อุดม, อาจารย์กัลยาณี ทองเลี่ยมนาค |
| MT Srivijaya 1.7-1-14 | รางวัล Good Paper Awards การออกแบบและพัฒนาเว็บไซต์จำหน่ายสินค้าวัฒนธรรมท้องถิ่น "ตลาดหน้าพระธาตุ" จ.นครศรีธรรมราช นักศึกษา : นางสาวอินทิรา สุลักษณ์ อาจารย์ที่ปรึกษา : อาจารย์เสาวลักษณ์ บุญรอด, อาจารย์จันทิรา ภูมา, อาจารย์อภิชัย จันทร์อุดม, อาจารย์ปิยะพงศ์ เสนานุช |

ตัวบ่งชี้ที่ 1.8 : ร้อยละของผู้สอนที่สอบผ่านสมรรถนะด้านภาษาอังกฤษที่มหาวิทยาลัยกำหนด
 ชนิดของตัวบ่งชี้ : ผลลัพธ์
 การคิดรอบปี : ปีการศึกษา 2563
 ผู้รับผิดชอบ : 1. นางสุธิกาญจน์ แก้วคงบุญ รองคณบดีฝ่ายวิชาการและวิจัย ที่กำกับตัวบ่งชี้
 2. นางสาวมรรษณีย์ สวัสดิ์ ผู้ที่รับผิดชอบรวบรวมและเขียนรายงาน
 คำอธิบายตัวบ่งชี้ :

ตารางที่ 1.8-1 จำนวนผู้สอนที่สอบผ่านสมรรถนะด้านภาษาอังกฤษที่มหาวิทยาลัยกำหนด
 ผลการคำนวณ

| ข้อมูลพื้นฐาน | ผลรวมจากคณะ |
|---|-------------|
| จำนวนผู้สอนที่สอบผ่านสมรรถนะด้านภาษาอังกฤษที่มหาวิทยาลัยกำหนด | 23 |
| จำนวนผู้สอนที่เข้าสอบสมรรถนะด้านภาษาอังกฤษทั้งหมด | 36 |
| ร้อยละของผู้สอนที่สอบผ่านสมรรถนะด้านภาษาอังกฤษที่มหาวิทยาลัยกำหนด | 63.88 |

เกณฑ์การประเมิน :

โดยการแปลงค่าร้อยละของผู้สอนที่สอบผ่านสมรรถนะด้านภาษาอังกฤษที่มหาวิทยาลัยกำหนด เป็น
 คะแนนระหว่าง 0 - 5

ค่าร้อยละของผู้สอนที่สอบผ่านสมรรถนะด้านภาษาอังกฤษที่มหาวิทยาลัยกำหนดให้เป็นคะแนนเต็ม 5
 = ร้อยละ 20 ขึ้นไป

สูตรการคำนวณ :

1. คำนวณค่าร้อยละของผู้สอนที่สอบผ่านสมรรถนะด้านภาษาอังกฤษที่มหาวิทยาลัยกำหนด

$$\frac{\text{จำนวนผู้สอนที่สอบผ่านสมรรถนะด้านภาษาอังกฤษที่มหาวิทยาลัยกำหนด}}{\text{จำนวนผู้สอนที่เข้าสอบสมรรถนะด้านภาษาอังกฤษทั้งหมด}} \times 100$$

2. แปลงค่าร้อยละที่คำนวณได้ในข้อ 1 เทียบกับคะแนนเต็ม 5

คะแนนที่ได้ =
$$\frac{\text{ร้อยละของผู้สอนที่สอบผ่านสมรรถนะด้านภาษาอังกฤษที่มหาวิทยาลัยกำหนด}}{\text{ร้อยละของผู้สอนที่สอบผ่านสมรรถนะด้านภาษาอังกฤษที่มหาวิทยาลัยกำหนดให้เป็นคะแนนเต็ม 5}}$$

แทนค่า

| | |
|--|-------------|
| 1. จำนวนผู้สอบที่สอบผ่านสมรรถนะด้านภาษาอังกฤษที่มหาวิทยาลัยกำหนด | 23 |
| 2. จำนวนผู้สอบที่เข้าสอบสมรรถนะด้านภาษาอังกฤษทั้งหมด | 36 |
| 3. ร้อยละของผู้สอบที่สอบผ่านสมรรถนะด้านภาษาอังกฤษที่มหาวิทยาลัยกำหนด | 63.88 |
| 4. เทียบกับคะแนนเต็ม 5 คะแนนที่ได้ (3) / 20) | 3.19 |
| ดังนั้น คะแนนที่ได้ เท่ากับ | 3.19 |

การคำนวณ

$$= \frac{23}{36} \times 100 = \text{ร้อยละ } 63.88 \text{ คิดเป็นคะแนน } \frac{23}{36} = 3.19$$

ผลการประเมินตนเองปีนี้

เอกสารหลักฐาน :

| เป้าหมาย | ผลดำเนินงาน | คะแนนการประเมินตนเอง | บรรลุเป้าหมาย |
|-----------|--------------|----------------------|---------------|
| ร้อยละ 20 | ร้อยละ 63.88 | 3.19 คะแนน | บรรลุเป้าหมาย |

| หมายเลขเอกสาร | รายการเอกสารหลักฐาน |
|----------------------|--|
| MT Srivijaya 1.8-1.1 | หนังสือสำนักส่งเสริมวิชาการและงานทะเบียน มทร.ศรีวิชัย ที่ ศธ 0584.13/1415 ลงวันที่ 2 กันยายน 2562 เรื่อง รายงานการเข้าใช้โปรแกรมการเรียนรู้ภาษาอังกฤษด้วยตนเอง SPEEXX ประจำเดือนสิงหาคม เพื่อใช้เป็นข้อมูลประกอบการพิจารณาผลการปฏิบัติราชการ |



มาตรฐานที่ 2 ด้านการวิจัยและนวัตกรรม

เกณฑ์การประเมิน: 6 ข้อ

- ตัวบ่งชี้ที่ 2.1 : ระบบและกลไกการบริหารและพัฒนางานวิจัยหรืองานสร้างสรรค์
 ชนิดของตัวบ่งชี้ : กระบวนการ
 การคิดรอบปี : ปีการศึกษา 2563
 ผู้รับผิดชอบ : 1. อาจารย์สุธิกาญจน์ แก้วคงบุญ รองคณบดีฝ่ายวิชาการและวิจัย
 3. นางสาวปิยภรณ์ คงศรีทอง ผู้ที่รับผิดชอบรวบรวมและเขียนรายงาน
 คำอธิบายตัวบ่งชี้ :

สถาบันอุดมศึกษาต้องมีการบริหารจัดการงานวิจัยและงานสร้างสรรค์ที่มีคุณภาพโดยมีแนวทางการดำเนินงานที่เป็นระบบและมีกลไกส่งเสริมสนับสนุนครบถ้วน เพื่อให้สามารถดำเนินการได้ตามแผนที่กำหนดไว้ ทั้งการสนับสนุนด้านการจัดหาแหล่งทุนวิจัยและการจัดสรรทุนวิจัยจากงบประมาณของสถาบันให้กับบุคลากร ส่งเสริมพัฒนาสมรรถนะแก่อาจารย์และนักวิจัย การสนับสนุนทรัพยากรที่จำเป็นซึ่งรวมถึงทรัพยากรบุคคล ทรัพยากรการเงิน เครื่องมืออุปกรณ์ที่เกี่ยวข้องต่างๆ ตลอดจนจัดระบบสร้างขวัญและกำลังใจแก่นักวิจัยอย่างเหมาะสม ตลอดจนมีระบบและกลไกเพื่อช่วยในการคุ้มครองสิทธิของงานวิจัยหรืองานสร้างสรรค์ที่นำไปใช้ประโยชน์

| คะแนน 1 | คะแนน 2 | คะแนน 3 | คะแนน 4 | คะแนน 5 |
|-------------------------|-------------------------|-----------------------------|-------------------------|-------------------------|
| มีการดำเนินการ 1 ข้อ | มีการดำเนินการ 2 ข้อ | มีการดำเนินการ 3 – 4 ข้อ | มีการดำเนินการ 5 ข้อ | มีการดำเนินการ 6 ข้อ |

ผลการดำเนินงาน:

| การดำเนินการ ทำเครื่องหมาย ✓ หน้าข้อที่ ดำเนินการ) | ข้อ | การดำเนินงานตามเกณฑ์มาตรฐาน | หมายเลขและรายการเอกสาร |
|---|-----|---|--|
| ✓ | 1 | มีระบบสารสนเทศเพื่อการบริหารงานวิจัยที่สามารถนำไปใช้ประโยชน์ในการบริหารงานวิจัยและงานสร้างสรรค์ งานวิจัยและบริการวิชาการ คณะเทคโนโลยีการจัดการ ได้มีการจัดทำระบบสารสนเทศทางการวิจัย เกี่ยวกับฐานข้อมูลงานวิจัยของคณะฯ (MT Srivijaya 2.1-1.1) เพื่อนำไปใช้ประโยชน์ของการรายงานผลและการสืบค้นข้อมูลทั้งทางด้านงบประมาณและจำนวนโครงการวิจัยในแต่ละปีงบประมาณ นอกจากนี้ คณะเทคโนโลยีการจัดการ ยังมีระบบสารสนเทศที่ใช้ร่วมกับสถาบันวิจัยและพัฒนาในส่วนของระบบสารสนเทศงานวิจัย (ระบบ RISS) | MT Srivijaya 2.1-1.1 ระบบฐานข้อมูลงานวิจัยคณะฯ http://mgtech.rmutsv.ac.th คณะเทคโนโลยีการจัดการ |



| การดำเนินการ ทำเครื่องหมาย ✓ หน้าข้อที่ ดำเนินการ) | ข้อ | การดำเนินงานตามเกณฑ์มาตรฐาน | หมายเลขและรายการเอกสาร |
|---|-----|---|--|
| | | (MT Srivijaya 2.1-1.2, MT Srivijaya 2.1-1.3)ที่มีการบริหารจัดการในด้านของการวิจัย ตั้งแต่การจัดทำวิจัยไปจนถึงการนำไปใช้ประโยชน์และการตีพิมพ์เผยแพร่เป็นระบบที่ควบคุมผล การดำเนินงานวิจัยทั้งที่เป็นแหล่งทุนภายใน และภายนอกหน่วยงาน | MT Srivijaya 2.1-1.2 ระบบสารสนเทศงานวิจัย http://rdi.rmutsv.ac.th /riss MT Srivijaya 2.1-1.3 เว็บไซต์ของสถาบันวิจัยและพัฒนา |
| ✓ | 2 | <p>สนับสนุนพันธกิจด้านการวิจัยหรืองานสร้างสรรค์อย่างน้อยในประเด็นต่อไปนี้</p> <p>คณะเทคโนโลยีการจัดการ มีได้มีการสนับสนุนด้านการวิจัยดังนี้</p> <ul style="list-style-type: none"> - ห้องปฏิบัติการหรือห้องปฏิบัติงานสร้างสรรค์ หรือหน่วยวิจัย หรือศูนย์เครื่องมือหรือศูนย์ให้คำปรึกษาและสนับสนุนการวิจัยหรืองานสร้างสรรค์ผลการดำเนินงานคณะฯมีห้องสืบค้นงานวิจัยของคณะฯ (MT Srivijaya 2.1-2.1) เพื่อใช้ในการค้นคว้าข้อมูลเช่น คอมพิวเตอร์ และตัวอย่างงานวิจัยที่ดำเนินการเสร็จสิ้นเรียบร้อยแล้วที่ช่วยในการสืบค้น นอกจากนี้รองคณบดีฝ่ายวิชาการและวิจัยได้ให้คำปรึกษาและสนับสนุนการวิจัยแก่นักวิจัยอีกด้วย - ห้องสมุดหรือแหล่งค้นคว้าข้อมูลสนับสนุนการวิจัยหรืองานสร้างสรรค์ผลการดำเนินงาน นอกเหนือจากห้องสืบค้นงานวิจัยของคณะฯแล้วยังมีห้องสมุดของมหาวิทยาลัยเทคโนโลยีราชมงคลศรีวิชัย วิทยาเขตนครศรีธรรมราช ไว้เพื่อใช้ในการค้นคว้าข้อมูลเกี่ยวกับงานวิจัย เช่น หนังสือคอมพิวเตอร์ และนิตยสารต่างๆ เป็นต้น - สิ่งอำนวยความสะดวกหรือการรักษาความปลอดภัยในการวิจัยหรือการผลิตงานสร้างสรรค์ เช่น ระบบเทคโนโลยีสารสนเทศ ระบบรักษาความปลอดภัยในห้องปฏิบัติการผลการดำเนินงาน คณะฯ มีระบบเทคโนโลยีสารสนเทศในการส่งเสริมการทำวิจัย | <p>MT Srivijaya 2.1-2.1 ภาพถ่ายห้องสมุดแหล่งค้นข้อมูลสนับสนุนการวิจัยฯ</p> <p>MT Srivijaya 2.1-2.2 เว็บไซต์ของคณะเทคโนโลยีการจัดการ http://mgttech.rmutsv.ac.th</p> <p>MT Srivijaya 2.1-2.3 เว็บไซต์ของสถาบันวิจัยและพัฒนา http://rdi.rmutsv.ac.th/</p> <p>MT Srivijaya 2.1-2.4 สมุดบันทึกการยืม-คืน เอกสารงานวิจัย ฝ่ายวิจัยและบริการวิชาการ คณะเทคโนโลยีการจัดการ</p> |



| การดำเนินการ ทำเครื่องหมาย ✓ หน้าข้อที่ ดำเนินการ) | ข้อ | การดำเนินงานตามเกณฑ์มาตรฐาน | หมายเลขและรายการเอกสาร |
|---|-----|---|--|
| | | <p>เช่น เว็บไซต์ของ คณะเทคโนโลยีการจัดการ http://mgtech.rmutsv.ac.th (MT Srivijaya 2.1-2.2) เว็บไซต์ของสถาบันวิจัยและพัฒนา http://rdi.rmutsv.ac.th/ (MT Srivijaya 2.1-2.3) ในการเข้าถึงข้อมูลที่เกี่ยวข้องกับงานวิจัย รวมไปถึงการเข้าใช้ระบบ NRMS, และมีบันทึกการยืม-คืน เอกสารงานวิจัย เพื่อให้นักวิจัยได้นำงานวิจัยไปใช้ประโยชน์ (MT Srivijaya 2.1-2.4)</p> <p>-กิจกรรมวิชาการที่ส่งเสริมงานวิจัยหรืองานสร้างสรรค์ เช่น การจัดประชุมวิชาการ การจัดแสดงงานสร้างสรรค์ การจัดให้มีศาสตราจารย์อาคันตุกะหรือศาสตราจารย์รับเชิญ (visiting professor) ผลการดำเนินงานคณะฯ มีการส่งเสริมให้นักวิจัยไปนำเสนอผลงานวิจัยทั้งในประเทศและต่างประเทศ</p> | |
| ✓ | 3 | <p>จัดสรรงบประมาณ เพื่อเป็นทุนวิจัยหรืองานสร้างสรรค์</p> <p>คณะเทคโนโลยีการจัดการ ได้รับการจัดสรรงบประมาณจากมหาวิทยาลัยฯ (MT Srivijaya 2.1-3.1) เพื่อเป็นทุนวิจัยหรืองานสร้างสรรค์ในการสร้างฐานองค์ความรู้ที่มีคุณค่า และเป็นประโยชน์ต่อมหาวิทยาลัย และชุมชน โดยมีการดำเนินงานดังนี้</p> <p>- มีการจัดสรรงบประมาณจากมหาวิทยาลัยฯ โดยใช้เงินงบประมาณทุน ววน. ปีงบประมาณ 2564 จำนวนเงิน 330,000 บาท งบประมาณเงินรายได้ จำนวนเงิน 585,000 บาท ทุนวิจัย สป.อว. 288,640 บาท ทุนวิจัย Flagship (บพท.) รวม 2,248,000 บาท ซึ่งจำแนกตามกลุ่มสาขาวิชา ดังนี้</p> | <p>MT Srivijaya 2.1-3.1 เอกสารจัดสรรงบประมาณรายจ่ายเงินรายได้ ประจำปีงบประมาณ พ.ศ. 2564 คณะเทคโนโลยีการจัดการ</p> <p>MT Srivijaya 2.1-3.2 เอกสารสรุปทุนวิจัยภายนอก ปี2564 คณะเทคโนโลยีการจัดการ</p> <p>MTSrivijaya2.1-3.3 ระเบียบมหาวิทยาลัยว่าด้วยการใช้จ่ายเงินอุดหนุนเพื่อการวิจัย พ.ศ.2552</p> |



| การ ดำเนินการ ทำเครื่องหมาย ✓ หน้าข้อที่ ดำเนินการ) | ข้อ | การดำเนินงานตามเกณฑ์มาตรฐาน | หมายเลขและรายการเอกสาร |
|---|-----|--|--|
| | | <p><u>กลุ่มสาขาวิชามนุษยศาสตร์และสังคมศาสตร์</u> งบประมาณทุน ววน. จำนวน 1 โครงการ เป็นจำนวนเงิน 330,000 บาท งบประมาณเงินรายได้ จำนวน 14 โครงการ เป็นจำนวนเงิน 470,000 บาท งบประมาณ Flagship จำนวน 4 โครงการ เป็นจำนวนเงินรวม 1,995,000 บาท</p> <p><u>กลุ่มสาขาวิชาวิทยาศาสตร์และเทคโนโลยี</u> งบประมาณทุนววน. จำนวน - โครงการ เป็นจำนวนเงิน - บาท งบประมาณเงินรายได้ จำนวน 2 โครงการ เป็นจำนวนเงิน 115,000 บาท งบประมาณ Flagship จำนวน 1 โครงการ เป็นจำนวนเงิน 253,000 บาท - ดำเนินการวิจัยภายใต้ระเบียบ มหาวิทยาลัยว่าด้วยการใช้จ่ายเงินอุดหนุนเพื่อ การวิจัย พ.ศ.2552</p> | <p>MTSrivijaya2.1-3.4 ระเบียบ มหาวิทยาลัยว่าด้วยการใช้จ่ายเงิน อุดหนุนเพื่อการวิจัย พ.ศ.2559 (ฉบับที่ 2)</p> |
| ✓ | 4 | <p>จัดสรรงบประมาณเพื่อสนับสนุนการเผยแพร่ ผลงานวิจัยหรืองานสร้างสรรค์ในการประชุม วิชาการหรือการตีพิมพ์ในวารสารระดับชาติหรือ นานาชาติ และมีการเผยแพร่ผลงานวิจัยหรืองาน สร้างสรรค์ในการประชุมวิชาการหรือการตีพิมพ์ ในวารสารระดับชาติหรือนานาชาติ</p> <p>คณะเทคโนโลยีการจัดการ มีการจัดตั้ง กองทุนส่งเสริมและพัฒนางานวิจัย โดย ดำเนินงานตามระเบียบมหาวิทยาลัยว่าด้วย กองทุนส่งเสริมและพัฒนางานวิจัย พ.ศ. 2559(MT Srivijaya 2.1-4.1)ของมหาวิทยาลัย เทคโนโลยีราชมงคลศรีวิชัยในการส่งเสริมและ สนับสนุนให้อาจารย์ในคณะให้มีการนำเสนอ ผลงานวิจัยทั้งระดับชาติ และนานาชาติโดยนำ เน้นงานภายในระเบียบและประกาศที่เกี่ยวข้อง</p> | <p>MTSrivijaya2.1-4.1 ระเบียบ มหาวิทยาลัยว่าด้วยกองทุนส่งเสริม และพัฒนางานวิจัย พ.ศ.2559</p> <p>MTSrivijaya2.1-4.2 ประกาศ มหาวิทยาลัยฯ เรื่อง หลักเกณฑ์การ สนับสนุนบุคลากรไปนำเสนอ ผลงานวิจัยในระดับนานาชาติ พ.ศ. 2559</p> |



| การ ดำเนินการ ทำเครื่องหมาย ✓ หน้าข้อที่ ดำเนินการ) | ข้อ | การดำเนินงานตามเกณฑ์มาตรฐาน | หมายเลขและรายการเอกสาร |
|---|-----|--|---|
| | | | <p>MTSrivijaya2.1-4.3 ระเบียบมหาวิทยาลัยว่าด้วยการใช้จ่ายเงินอุดหนุนเพื่อการวิจัย ฉบับปรับปรุง พ.ศ.2559</p> <p>MTSrivijaya2.1-4.4 ประกาศมหาวิทยาลัยฯ เรื่อง หลักเกณฑ์การสนับสนุนค่าตอบแทนการตีพิมพ์ผลงานวิจัยในวารสารวิชาการ พ.ศ. 2555</p> |
| ✓ | 5 | <p>มีการพัฒนาสมรรถนะอาจารย์และนักวิจัย มีการสร้างขวัญและกำลังใจตลอดจนยกย่องอาจารย์และนักวิจัยที่มีผลงานวิจัยหรืองานสร้างสรรค์ดีเด่น</p> <p>คณะเทคโนโลยีการจัดการ ได้มีการสร้างขวัญกำลังใจและยกย่องนักวิจัยที่มีผลงานวิจัยที่ดีเด่นทั้งในเรื่องของการดำเนินงานเสร็จตรงเวลา มีการนำผลงานวิจัยไปตีพิมพ์เผยแพร่ทั้งในระดับชาติ และระดับนานาชาติที่ได้รับรางวัล</p> | <p>MTSrivijaya2.1-5.1 ประกาศมหาวิทยาลัยเทคโนโลยีราชมงคลศรีวิชัย เรื่องหลักเกณฑ์การสนับสนุนค่าตอบแทนการตีพิมพ์ผลงานวิจัยในวารสารวิชาการ</p> <p>MT Srivijaya 2.1-5.2 ร่างระเบียบว่าด้วยการสร้างขวัญและกำลังใจตลอดจนยกย่องนักวิจัยที่มีผลงานวิจัยหรืองานสร้างสรรค์ดีเด่น</p> |
| ✓ | 6. | <p>มีระบบและกลไกเพื่อช่วยในการคุ้มครองสิทธิของงานวิจัยหรืองานสร้างสรรค์ที่นำไปใช้ประโยชน์ และดำเนินการตามระบบที่กำหนด</p> <p>คณะเทคโนโลยีการจัดการ มีการดำเนินการจัดทำระบบและกลไกเพื่อช่วยในการคุ้มครองสิทธิของงานวิจัยและงานสร้างสรรค์ที่นำไปใช้ประโยชน์โดยดำเนินการร่วมกับมหาวิทยาลัยฯ ตามระเบียบว่าด้วยการดำเนินด้านสิทธิบัตรหรือ</p> | <p>MTSrivijaya2.1-6.1 ระเบียบมหาวิทยาลัยฯว่าด้วย การดำเนินการด้านสิทธิบัตรหรืออนุสิทธิบัตรอันเกิดจากการประดิษฐ์</p> <p>MT Srivijaya 2.1-6.2 แนวปฏิบัติทรัพย์สินทางปัญญา</p> |



| การดำเนินการ ทำเครื่องหมาย ✓ หน้าข้อที่ ดำเนินการ) | ข้อ | การดำเนินงานตามเกณฑ์มาตรฐาน | หมายเลขและรายการเอกสาร |
|---|-----|--|---|
| | | <p>อนุสิทธิบัตรอันเกิดจากการประดิษฐ์ (MT Srivijaya 2.1-6.1)</p> <p>และได้ส่งเสริมและสนับสนุนให้บุคลากรภายในหน่วยงานเข้ารับการอบรมด้านการดำเนินการเกี่ยวกับการคุ้มครองสิทธิของงานวิจัยหรืองานสร้างสรรค์ สิทธิบัตร/อนุสิทธิบัตรร่วมกับหน่วยทรัพย์สินทางปัญญา มหาวิทยาลัยเทคโนโลยีราชมงคลศรีวิชัย</p> <p>นอกจากนี้ทางมหาวิทยาลัยเทคโนโลยีราชมงคลศรีวิชัย ได้มีแนวปฏิบัติทรัพย์สินทางปัญญา (MT Srivijaya 2.1-6.2) เพื่อให้ นักวิจัยได้ทำการศึกษาถึงการคุ้มครองสิทธิของงานวิจัย</p> <p>และได้มีนักวิจัยในหน่วยงานได้ผ่านการยื่นขอสิทธิบัตร ผลงานวิจัย จำนวน 1 ผลงาน คือ งานวิจัยเรื่อง ระบบฐานข้อมูลพันธุ์ข้าวพื้นเมืองในภาคใต้ของประเทศไทย โดยมี ดร.กัลยาณี ทองเยี่ยมมาศ เป็นหัวหน้าผลงานวิจัยดังกล่าว</p> | <p>MT Srivijaya 2.1-6.3 หนังสือแสดงการแจ้งข้อมูลสิทธิบัตรเลขคำขอที่ 386645 (ดร.กัลยาณีทองเยี่ยมมาศ)</p> |

ผลการประเมินตนเองปีนี้

| เป้าหมาย | ผลดำเนินงาน | คะแนนการประเมินตนเอง | บรรลุเป้าหมาย |
|----------|-------------|----------------------|---------------|
| 6 ข้อ | 6 ข้อ | 5.00 คะแนน | บรรลุเป้าหมาย |

โดยในปีการศึกษา 2563 มีนักวิจัยของคณะเทคโนโลยีการจัดการ ได้มีผลงานวิจัย สิ่งประดิษฐ์ที่ได้รับการจดอนุสิทธิบัตร จำนวน 1 ผลงาน และผลงานวิจัย สิ่งประดิษฐ์ที่ อยู่ระหว่างการยื่นขอจดอนุสิทธิบัตร จำนวน ผลงาน โดยรายละเอียดดังนี้

| หน่วยงาน | จำนวนผลงานการจดอนุสิทธิบัตร(เรื่อง) | |
|-----------------------|-------------------------------------|------------------------------------|
| | ได้รับการจดอนุสิทธิบัตร | อยู่ระหว่างการยื่นขอจดอนุสิทธิบัตร |
| คณะเทคโนโลยีการจัดการ | 1 | - |
| รวม | 1 | - |

| ชื่อผลงาน | ประเภทผลงาน/เจ้าของผลงาน | | | | จดสิทธิบัตรและอนุสิทธิบัตร (ได้รับการจดแล้ว) | |
|--|--------------------------|---------------------|--------------------------|-------------------------|--|---|
| | ผลงาน วิจัย (✓) | สิ่งประดิษฐ์ (✓) | งาน สร้างสรรค์ (✓) | ชื่อเจ้าของผลงาน | เลข สิทธิบัตร/ อนุสิทธิบัตร (เลข 5 หลัก) | วัน/เดือน/ปี รับสิทธิบัตร/อนุ สิทธิบัตร |
| ระบบฐานข้อมูล พันธุ์ข้าวพื้นเมือง ในภาคใต้ของ ประเทศไทย | ✓ | | | ดร.กัลยาณี ทองเลี่ยมนาค | 386645 | 7 ต.ค. 2563 |

ตัวบ่งชี้ที่ 2.2 : เงินสนับสนุนงานวิจัยและงานสร้างสรรค์

ชนิดของตัวบ่งชี้ : ปัจจัยนำเข้า (ปีงบประมาณ)

การคิดรอบปี : ปีงบประมาณ 2564

ผู้รับผิดชอบ : 1. อาจารย์สุธิภาณุจน์ แก้วคงบุญ รองคณบดีฝ่ายวิชาการและวิจัย
2. นางสาวปิยภรณ์ คงศรีทอง ผู้ที่รับผิดชอบรวบรวมและเขียนรายงาน

คำอธิบายตัวบ่งชี้ : ปัจจัยสำคัญที่ส่งเสริมสนับสนุนให้เกิดการผลิตงานวิจัยหรืองานสร้างสรรค์
ในสถาบันอุดมศึกษา คือ เงินสนับสนุนงานวิจัยหรืองานสร้างสรรค์ ดังนั้น สถาบันอุดมศึกษาจึงต้องจัดสรร
เงินจากภายในสถาบันและที่ได้รับจากภายนอกสถาบันเพื่อสนับสนุนการทำวิจัยหรืองานสร้างสรรค์อย่างมี
ประสิทธิภาพตามสภาพแวดล้อมและจุดเน้นของสถาบัน

นอกจากนั้นเงินทุนวิจัยหรืองานสร้างสรรค์ที่สถาบันได้รับจากแหล่งทุนภายนอกยังเป็นตัวบ่งชี้ที่
สำคัญ ที่แสดงถึงศักยภาพด้านการวิจัยของคณะ โดยเฉพาะคณะที่อยู่ในกลุ่มที่เน้นการวิจัย

มทร.ศรีวิชัย เป็นสถาบันกลุ่ม ค2 จำแนกเป็น 2 กลุ่มสาขาวิชา ที่ทำการเปิดสอน ดังนี้

1. กลุ่มสาขาวิชาวิทยาศาสตร์และเทคโนโลยี

จำนวนเงินสนับสนุนงานวิจัยและงานสร้างสรรค์จากภายในและภายนอกสถาบันที่กำหนดให้
เป็นคะแนนเต็ม 5 = 60,000 บาทขึ้นไปต่อคน

2. กลุ่มสาขาวิชามนุษยศาสตร์และสังคมศาสตร์

จำนวนเงินสนับสนุนงานวิจัยและงานสร้างสรรค์จากภายในและภายนอกสถาบันที่กำหนดให้
เป็นคะแนนเต็ม 5 = 25,000 บาทขึ้นไปต่อคน

คณะเทคโนโลยีการจัดการ มีเงินสนับสนุนวิจัยและงานสร้างสรรค์ ในปีงบประมาณ
2564 รวมทั้งสิ้น **2,753,000 บาท** มีผลคะแนนจากค่าเฉลี่ยของคะแนนผลการประเมินจากเงินสนับสนุน
งานวิจัยหรืองานสร้างสรรค์จากภายในและภายนอกของคณะ **อยู่ที่ 4 คะแนน**

จำนวนเงินสนับสนุนงานวิจัยและงานสร้างสรรค์ภายในและภายนอกต่อจำนวนอาจารย์ประจำเฉลี่ย
กลุ่มสาขาวิชาวิทยาศาสตร์และเทคโนโลยี จำนวน **28,308 บาท/คน** (ค่ามาตรฐานที่ 60,000 บาท)/คน
กลุ่มสาขาวิชามนุษยศาสตร์และสังคมศาสตร์ จำนวน **72,966 บาท/คน** (ค่ามาตรฐานที่ 25,000 บาท)/คน



ตารางที่ 2.2-1 งบประมาณสนับสนุนงานวิจัยและงานสร้างสรรค์ จำแนกตามสาขาวิชา

| ข้อมูลพื้นฐาน | คณะเทคโนโลยีการจัดการ | |
|--|--|--|
| | กลุ่มสาขาวิชา มนุษยศาสตร์และ สังคมศาสตร์ | กลุ่มสาขาวิชา วิทยาศาสตร์และ เทคโนโลยี |
| จำนวนเงินสนับสนุนงานวิจัยหรืองานสร้างสรรค์จากภายนอกสถาบัน | 618,640 | 0 |
| จำนวนเงินสนับสนุนงานวิจัยหรืองานสร้างสรรค์จากภายในสถาบัน | 464,500 | 120,500 |
| จำนวนนักวิจัยประจำที่ปฏิบัติงานจริง (ไม่นับรวมผู้ลาศึกษาต่อ) | 0 | 0 |
| จำนวนนักวิจัยประจำที่ลาศึกษาต่อ | 0 | 0 |
| จำนวนอาจารย์ประจำที่ปฏิบัติงานจริง (ไม่นับรวมผู้ลาศึกษาต่อ) | 40 | 13 |
| จำนวนอาจารย์ประจำที่ลาศึกษาต่อ | 3 | 0 |
| ค่าคะแนนเฉลี่ยรายกลุ่ม | 5.00 | 5.00 |
| ค่าคะแนนเฉลี่ยรวมทุกกลุ่ม | 5 | 5.00 |

ตารางแสดงงบประมาณสนับสนุนงานวิจัยและงานสร้างสรรค์ จำแนกตามหน่วยงานและกลุ่มสาขาวิชา ปีการศึกษา 2563

| คณะ/หน่วยงาน | (1) จำนวนอาจารย์และ นักวิจัยที่ปฏิบัติ งานจริง ปีการศึกษา 2563 | (2) จำนวนเงินสนับสนุน ภายในเงินรายได้ | (3) จำนวนเงิน สนับสนุน ภายนอกสถาบัน | (4) รวม (2)+(3) | (5) เงินสนับสนุนงานวิจัย และงานสร้างสรรค์ ภายในและภายนอก สถาบันต่อจำนวน อาจารย์ประจำ (4)/(1) | คะแนน ตาม เกณฑ์ สกอ. |
|--|--|---|--|-----------------------|--|-------------------------------|
| 1. คณะเทคโนโลยีการจัดการ | | | | | | |
| 1.1 กลุ่มสาขาวิชาวิทยาศาสตร์และเทคโนโลยี | 13 | 115,000 | 253,000 | 368,000 | 28,308 | 3 |
| 1.2 กลุ่มสาขาวิชามนุษยศาสตร์และสังคมศาสตร์ | 40 | 470,000 | 2,448,640 | 2,918,640 | 72,966 | 5 |

เกณฑ์การประเมิน:

โดยการแปลงจำนวนเงินต่อจำนวนอาจารย์ประจำและนักวิจัยประจำ เป็นคะแนน ระหว่าง 0 – 5

สูตรการคำนวณ

1. คำนวณจำนวนเงินสนับสนุนงานวิจัยหรืองานสร้างสรรค์จากภายในและภายนอกสถาบันต่อจำนวนอาจารย์ ประจำและนักวิจัยประจำ
จำนวนเงินสนับสนุนงานวิจัยฯจากภายในและภายนอก

$$\text{จำนวนเงินสนับสนุนงานวิจัยฯ} = \frac{\text{จำนวนเงินสนับสนุนงานวิจัยฯจากภายในและภายนอก}}{\text{จำนวนอาจารย์ประจำและนักวิจัยประจำ}}$$



2. แปลงค่าจำนวนเงินที่คำนวณได้ใน ข้อ 1 เทียบกับคะแนนเต็ม 5

$$\text{คะแนนที่ได้} = \frac{\text{จำนวนเงินสนับสนุนงานวิจัยฯ จากภายในและภายนอก}}{\text{จำนวนเงินสนับสนุนงานวิจัยฯ ที่กำหนดให้เป็นคะแนนเต็ม 5}} \times 5$$

สรุปคะแนนที่ได้ในระดับคณะวิชา

คะแนนที่ได้ในระดับคณะ = ค่าเฉลี่ยของคะแนนที่ได้ของทุกกลุ่มสาขาวิชาในคณะ

หมายเหตุ :

1. จำนวนอาจารย์และนักวิจัยประจำ ให้นำตามปีการศึกษา และนับเฉพาะที่ปฏิบัติงานจริงไม่นับรวมผู้ลาศึกษาต่อ
2. ให้นำจำนวนเงินที่มีการลงนามในสัญญาเงินทุนในปีการศึกษาหรือปีงบประมาณหรือปีปฏิทินนั้นๆ ไม่ใช่จำนวนเงินที่เบิกจ่ายจริง
3. กรณีที่มีหลักฐานการแบ่งสัดส่วนเงินสนับสนุนงานวิจัย ซึ่งอาจเป็นหลักฐานจากแหล่งทุนหรือ หลักฐานจากการตกลงร่วมกันของสถาบันที่ร่วมโครงการ ให้แบ่งสัดส่วนเงินตามหลักฐานที่ปรากฏ กรณีที่ไม่มี หลักฐาน ให้แบ่งเงินตามสัดส่วนผู้ร่วมวิจัยของแต่ละคณะ
4. การนำจำนวนเงินสนับสนุนโครงการวิจัย สามารถนับเงินโครงการวิจัยสถาบันที่ได้ลงนามในสัญญาเงินทุนโดยอาจารย์หรือนักวิจัย **แต่ไม่สามารถนับเงินโครงการวิจัยสถาบันที่บุคลากรสายสนับสนุนที่ไม่ใช่กวิจัยเป็นผู้ดำเนินการ**

| | | |
|--------------------------|---|-----------------------------|
| กลุ่มสาขาวิชามนุษยศาสตร์ | = | 2,918,640 ÷ 40 = 72,966 บาท |
| คะแนนที่ได้ | = | 72,966 × 5 ÷ 25,000 |
| | = | 14.60 คิดเป็นคะแนน 5 คะแนน |

| | | |
|---------------------------|---|---------------------------|
| กลุ่มสาขาวิชาวิทยาศาสตร์ฯ | = | 368,000 ÷ 13 = 28,308 บาท |
| คะแนนที่ได้ | = | 28,308 × 5 ÷ 60,000 |
| | = | 3 คิดเป็นคะแนน 3 คะแนน |

กลุ่มสาขาวิชามนุษยศาสตร์=5 คะแนน+กลุ่มสาขาวิชาวิทยาศาสตร์ฯ = 3 คะแนน = 8/2 = 34.00



| ข้อมูลพื้นฐาน | ผลการดำเนินงาน ปีงบประมาณ 2563 | | ผลการดำเนินงาน ปีงบประมาณ 2564 | |
|---|--|--|--|--|
| | กลุ่มสาขาวิชา มนุษยศาสตร์และ สังคมศาสตร์ | กลุ่มสาขาวิชา วิทยาศาสตร์และ เทคโนโลยี | กลุ่มสาขาวิชา มนุษยศาสตร์และ สังคมศาสตร์ | กลุ่มสาขาวิชา วิทยาศาสตร์และ เทคโนโลยี |
| 1. จำนวนเงินสนับสนุนงานวิจัยหรือ งานสร้างสรรค์จากภายนอกสถาบัน | 3,612,800 | 758,000 | 2,448,640 | 253,000 |
| 2. จำนวนเงินสนับสนุนงานวิจัยหรือ งานสร้างสรรค์จากภายในสถาบัน | 190,000 | 120,000 | 470,000 | 115,000 |
| 3. จำนวนนักวิจัยประจำที่ปฏิบัติงาน จริง (ไม่นับรวมผู้ลาศึกษาต่อ) | 0 | 0 | 0 | 0 |
| 4. จำนวนนักวิจัยประจำที่ลาศึกษาต่อ | 0 | 0 | 0 | 0 |
| 5. จำนวนอาจารย์ประจำที่ปฏิบัติงาน จริง (ไม่นับรวมผู้ลาศึกษาต่อ) | 45.50 | 14 | 40 | 13 |
| 6. จำนวนอาจารย์ประจำที่ลาศึกษา ต่อ | 4 | 0 | 2 | 1 |
| เงินสนับสนุนทุนวิจัย เฉลี่ยต่ออาจารย์ประจำ | 83,578.03/คน | 62,714.28 /คน | 72,966 /คน | 28,308/คน |

ผลการประเมินตนเองปีนี้

| เป้าหมาย | ผลดำเนินงาน | คะแนนการประเมินตนเอง | บรรลุเป้าหมาย |
|----------|-------------|----------------------|---------------|
| 5 คะแนน | 4.00 คะแนน | 4.00 คะแนน | บรรลุเป้าหมาย |

เอกสารหลักฐาน :

| หมายเลขเอกสาร | รายการเอกสารหลักฐาน |
|-----------------------|---|
| MT Srivijaya 2.2- 1.1 | จำนวนรายชื่ออาจารย์ของคณะเทคโนโลยีการจัดการ |
| MT Srivijaya 2.2- 1.2 | สัญญาเงินทุนอุดหนุนการวิจัยประเภทเงินอุดหนุนเงินรายได้ ว1-ด |
| MT Srivijaya 2.2- 1.3 | สัญญาเงินทุนอุดหนุนการวิจัยประเภทเงินววน. ว1-ด |



คณะเทคโนโลยีการจัดการ

ตัวบ่งชี้ที่ 2.3 : ผลงานวิชาการของอาจารย์ประจำและนักวิจัยประจำ

ชนิดของตัวบ่งชี้ : ผลลัพธ์

การคิดรอบปี : ปีปฏิทิน 2563

ผู้รับผิดชอบ : 1. อาจารย์สุธิกาญจน์ แก้วคงบุญ รองคณบดีฝ่ายวิชาการและวิจัย
2. นางสาวปิยภรณ์ คงศรีทอง ผู้ที่รับผิดชอบรวบรวมและเขียนรายงาน

คำอธิบายตัวบ่งชี้ :

ผลงานวิชาการเป็นข้อมูลที่สำคัญในการแสดงให้เห็นว่าอาจารย์ประจำและนักวิจัยได้สร้างสรรค์ขึ้น เพื่อแสดงให้เห็นถึงความก้าวหน้าทางวิชาการและการพัฒนาองค์ความรู้อย่างต่อเนื่อง เป็นผลงานที่มีคุณค่าสมควรส่งเสริมให้มีการเผยแพร่และนำไปใช้ประโยชน์ทั้งเชิงวิชาการและการแข่งขันของประเทศ ผลงานวิชาการอยู่ในรูปของบทความวิจัยหรือบทความวิชาการที่ตีพิมพ์ในรายงานสืบเนื่องจากการประชุมวิชาการระดับชาติ หรือ ระดับนานาชาติ ตีพิมพ์ในวารสารวิชาการที่ปรากฏในฐานข้อมูล TCI หรือ Scopus หรือ ตามประกาศ ก.พ.อ. หรือระเบียบคณะกรรมการการอุดมศึกษาแห่งชาติว่าด้วย หลักเกณฑ์การพิจารณา วารสารทางวิชาการสำหรับการเผยแพร่ผลงานทางวิชาการ พ.ศ. 2556 ผลงานได้รับการจดอนุสิทธิบัตรหรือ สิทธิบัตร หรือเป็นผลงานทางวิชาการรับใช้สังคมที่ผ่านการประเมินตำแหน่งทางวิชาการแล้วผลงานวิจัยที่ หน่วยงานหรือองค์กรระดับชาติว่าจ้างให้ดำเนินการ ตำราหรือหนังสือที่ใช้ในการขอผลงานทางวิชาการและ ผ่านการพิจารณาตามเกณฑ์การขอตำแหน่งทางวิชาการแล้ว

ผลการดำเนินงาน

| ข้อมูลพื้นฐาน | คณะเทคโนโลยีการจัดการ | |
|--|--|--|
| | กลุ่มสาขาวิชา มนุษยศาสตร์และ สังคมศาสตร์ | กลุ่มสาขาวิชา วิทยาศาสตร์และ เทคโนโลยี |
| จำนวนนักวิจัยประจำที่ปฏิบัติงานจริง (ไม่นับรวมผู้ลาศึกษาต่อ) | 0 | 0 |
| จำนวนนักวิจัยประจำที่ลาศึกษาต่อ | 0 | 0 |
| จำนวนอาจารย์ประจำที่ปฏิบัติงานจริง (ไม่นับรวมผู้ลาศึกษาต่อ) | 40 | 13 |
| จำนวนอาจารย์ประจำที่ลาศึกษาต่อ | 2 | 0 |
| ผลงานวิชาการ ค่าน้ำหนัก 0.2 บทความวิจัยหรือบทความวิชาการฉบับสมบูรณ์ที่ตีพิมพ์ในรายงานสืบเนื่อง จากการประชุมวิชาการ ระดับชาติ | 2.20 | 0.40 |
| ผลงานวิชาการ ค่าน้ำหนัก 0.4 - บทความวิจัยหรือบทความวิชาการฉบับสมบูรณ์ที่ตีพิมพ์ในรายงาน สืบเนื่องจากการประชุมวิชาการระดับ นานาชาติ หรือที่ใน | 0 | 0 |



คณะเทคโนโลยีการจัดการ

| ข้อมูลพื้นฐาน | คณะเทคโนโลยีการจัดการ | |
|--|--|--|
| | กลุ่มสาขาวิชา มนุษยศาสตร์และ สังคมศาสตร์ | กลุ่มสาขาวิชา วิทยาศาสตร์และ เทคโนโลยี |
| วารสารวิชาการระดับชาติที่ไม่อยู่ในฐานข้อมูล ตามประกาศ ก.พ.อ หรือ ระเบียบคณะกรรมการการอุดมศึกษาว่าด้วย หลักเกณฑ์การพิจารณา วารสารทางวิชาการสำหรับการเผยแพร่ผลงานทางวิชาการ พ.ศ. 2556 แต่สถาบันนำเสนอสภาสถาบันอนุมัติและจัดทำเป็นประกาศให้ทราบ เป็นการทั่วไป และแจ้งให้ กพอ./กกอ. ทราบภายใน 30 วัน นับแต่วันที่ ออกประกาศ - ผลงานที่ได้รับการจดอนุสิทธิบัตร | | |
| ผลงานวิชาการ คำนวณหน้า 0.6 - บทความวิจัยหรือบทความวิชาการที่มีการตีพิมพ์ในวารสารวิชาการที่ ปรากฏในฐานข้อมูล TCI กลุ่มที่ 2 | 2.40 | 0 |
| ผลงานวิชาการ คำนวณหน้า 0.8 - บทความวิจัยหรือบทความวิชาการที่ตีพิมพ์ในวารสารวิชาการระดับ นานาชาติที่ไม่อยู่ในฐานข้อมูลตามประกาศ ก.พ.อ หรือระเบียบ คณะกรรมการการอุดมศึกษาว่าด้วย หลักเกณฑ์การพิจารณาวารสารทาง วิชาการสำหรับการเผยแพร่ผลงานทางวิชาการ พ.ศ. 2556 แต่สถาบัน นำเสนอสภาสถาบันอนุมัติและจัดทำเป็นประกาศให้ทราบเป็นการทั่วไป และแจ้งให้ กพอ./กกอ. ทราบภายใน 30 วัน นับแต่วันที่ออกประกาศ (ซึ่งไม่ อยู่ใน Beall's list) หรือตีพิมพ์ในวารสารวิชาการที่ปรากฏในฐานข้อมูล TCI กลุ่มที่ 1 | 0.80 | 0 |
| ผลงานวิชาการ คำนวณหน้า 1.0 - บทความวิจัยหรือบทความวิชาการที่มีการตีพิมพ์ในวารสารวิชาการ ระดับนานาชาติที่ปรากฏในฐานข้อมูลระดับนานาชาติตามประกาศ ก.พ.อ. หรือระเบียบคณะกรรมการการอุดมศึกษาว่าด้วย หลักเกณฑ์การ พิจารณาวารสารทางวิชาการสำหรับการเผยแพร่ผลงานทางวิชาการ พ.ศ. 2556 - ผลงานได้รับการจดสิทธิบัตร - ผลงานวิชาการรับใช้สังคมที่ได้รับการประเมินผ่านเกณฑ์การขอตำแหน่ง ทางวิชาการแล้ว | 3 | 4 |



เกณฑ์มาตรฐาน

| ลำดับ | รายการ | ผลการดำเนินงาน |
|---|--|----------------------|
| กลุ่มสาขาวิชาวิทยาศาสตร์ | | |
| 1 | ผลรวมถ่วงน้ำหนักของผลงานทางวิชาการและงานสร้างสรรค์ของอาจารย์ประจำและนักวิจัย | 3.40 |
| 2 | จำนวนอาจารย์และนักวิจัยประจำทั้งหมด | 14 |
| 3 | ร้อยละของผลรวมถ่วงน้ำหนักของผลงานทางวิชาการและงานสร้างสรรค์ของอาจารย์ประจำและนักวิจัยประจำ | 24.28 |
| 4 | ค่าคะแนน (ข้อ 3 /30)*5 | 4.10 |
| กลุ่มสาขาวิชามนุษยศาสตร์ | | |
| 5 | ผลรวมถ่วงน้ำหนักของผลงานทางวิชาการและงานสร้างสรรค์ของอาจารย์ประจำและนักวิจัย | 9.40 |
| 6 | จำนวนอาจารย์และนักวิจัยประจำทั้งหมด | 42 |
| 7 | ร้อยละของผลรวมถ่วงน้ำหนักของผลงานทางวิชาการและงานสร้างสรรค์ของอาจารย์ประจำและนักวิจัยประจำ | 22.40 |
| 8 | ค่าคะแนน (ข้อ 7 /20)*5 | 5.60 |
| คะแนนเฉลี่ย กรณีมี 2 กลุ่ม (ข้อ 4+ข้อ 8) / 2 | | 9.70/2 = 4.85 |

เกณฑ์การประเมิน :

โดยการแปลงค่าร้อยละของผลรวมถ่วงน้ำหนักของผลงานทางวิชาการของอาจารย์ประจำและนักวิจัยเป็นคะแนนระหว่าง 0-5 เกณฑ์แบ่งกลุ่มตามสาขาวิชาดังนี้

1. เกณฑ์เฉพาะคณะ กลุ่ม ข และ ค2

กลุ่มสาขาวิชาวิทยาศาสตร์และเทคโนโลยี

ร้อยละของผลรวมถ่วงน้ำหนักของผลงานทางวิชาการของอาจารย์ประจำและนักวิจัยที่กำหนดไว้เป็นคะแนนเต็ม 5 = ร้อยละ 30 ขึ้นไป

2. กลุ่มสาขาวิชา มนุษยศาสตร์และสังคมศาสตร์

ร้อยละของผลรวมถ่วงน้ำหนักของผลงานทางวิชาการของอาจารย์ประจำและนักวิจัยที่กำหนดไว้เป็นคะแนนเต็ม 5 = ร้อยละ 20 ขึ้นไป

สูตรการคำนวณ

- คำนวณร้อยละของผลรวมถ่วงน้ำหนักของผลงานวิชาการของอาจารย์ประจำและนักวิจัยตามสูตร

$$\frac{\text{ผลรวมถ่วงน้ำหนักของผลงานวิชาการของอาจารย์ประจำและนักวิจัย}}{\text{จำนวนอาจารย์ประจำและนักวิจัยทั้งหมด}} \times 100$$



คณะเทคโนโลยีการจัดการ

2. แปลงค่าร้อยละที่คำนวณได้ใน ข้อ 1 เทียบกับคะแนนเต็ม 5

$$\text{คะแนนที่ได้} = \frac{\text{ร้อยละผลรวมถ่วงน้ำหนักของผลงานวิชาการของอาจารย์ประจำและนักวิจัย}}{\text{ร้อยละผลรวมถ่วงน้ำหนักของผลงานวิชาการของอาจารย์ประจำและนักวิจัยที่กำหนดให้เป็นคะแนนเต็ม 5}} \times 5$$

$$\begin{aligned} \text{ผลถ่วงน้ำหนักของงานวิจัยกลุ่มสาขามนุษยศาสตร์} &= (9.40 \div 42) \times 100 = 22.40 \\ \text{คะแนนที่ได้} &= (22.40 \div 20) \times 5 = 5.60 \end{aligned}$$

$$\begin{aligned} \text{ผลถ่วงน้ำหนักของงานวิจัยกลุ่มสาขาวิทยาศาสตร์และเทคโนโลยี} &= (3.40 \div 14) \times 100 = 24.30 \\ \text{คะแนนที่ได้} &= (24.30 \div 30) \times 5 = 4.10 \end{aligned}$$

$$\begin{aligned} \text{คะแนนรวม กลุ่มสาขามนุษยศาสตร์ + กลุ่มสาขาวิทยาศาสตร์และเทคโนโลยี} &= 5.60 + 4.10 = 9.70 \\ &= 9.70/2 = 4.85 \end{aligned}$$

กำหนดระดับคุณภาพผลงาน ดังนี้

| ค่าน้ำหนัก | ระดับคุณภาพงานวิจัย |
|------------|---|
| 0.20 | - บทความวิจัยหรือบทความวิชาการฉบับสมบูรณ์ที่ตีพิมพ์ในรายงานสืบเนื่องจากการประชุมวิชาการ ระดับชาติ |
| 0.40 | - บทความวิจัยหรือบทความวิชาการฉบับสมบูรณ์ที่ตีพิมพ์ในรายงานสืบเนื่องจากการประชุมวิชาการระดับนานาชาติ หรือที่ในวารสารวิชาการระดับชาติที่ไม่อยู่ในฐานข้อมูล ตามประกาศ ก.พ.อ หรือระเบียบคณะกรรมการการอุดมศึกษาว่าด้วย หลักเกณฑ์การพิจารณาวารสารทางวิชาการสำหรับการเผยแพร่ผลงานทางวิชาการ พ.ศ. 2556 แต่สถาบันนำเสนอสถาบันอนุมัติและจัดทำเป็นประกาศให้ทราบเป็นการทั่วไป และแจ้งให้ กพอ./กกอ. ทราบภายใน 30 วัน นับแต่วันที่ออกประกาศ - ผลงานที่ได้รับการจดอนุสิทธิบัตร |
| 0.60 | - บทความวิจัยหรือบทความวิชาการที่มีการตีพิมพ์ในวารสารวิชาการที่ปรากฏในฐานข้อมูล TCI กลุ่มที่ 2 |
| 0.80 | - บทความวิจัยหรือบทความวิชาการที่ตีพิมพ์ในวารสารวิชาการระดับนานาชาติที่ไม่อยู่ในฐานข้อมูลตามประกาศ ก.พ.อ หรือระเบียบคณะกรรมการการอุดมศึกษาว่าด้วย หลักเกณฑ์การพิจารณาวารสารทางวิชาการสำหรับการเผยแพร่ผลงานทางวิชาการ พ.ศ. 2556 แต่สถาบันนำเสนอสถาบันอนุมัติและจัดทำเป็นประกาศให้ทราบเป็นการทั่วไป และแจ้งให้ กพอ./กกอ. ทราบภายใน 30 วัน นับแต่วันที่ออกประกาศ (ซึ่งไม่อยู่ใน Beall's list) หรือตีพิมพ์ในวารสารวิชาการที่ปรากฏในฐานข้อมูล TCI กลุ่มที่ 1 |



คณะเทคโนโลยีการขีดการ

| ค่าน้ำหนัก | ระดับคุณภาพงานวิจัย |
|------------|---|
| 1.00 | <ul style="list-style-type: none"> - บทความวิจัยหรือบทความวิชาการที่มีการตีพิมพ์ในวารสารวิชาการระดับนานาชาติที่ปรากฏในฐานข้อมูลระดับนานาชาติตามประกาศ ก.พ.อ. หรือระเบียบคณะกรรมการการอุดมศึกษาว่าด้วยหลักเกณฑ์การพิจารณาวารสารทางวิชาการสำหรับการเผยแพร่ผลงานทางวิชาการ พ.ศ. 2556 - ผลงานได้รับการจัดสิทธิบัตร - ผลงานวิชาการที่ใช้สังคมที่ได้รับการประเมินผ่านเกณฑ์การขอตำแหน่งทางวิชาการแล้ว - ผลงานวิจัยที่หน่วยงานหรือองค์กรระดับชาติว่าจ้างให้ดำเนินการ - ผลงานค้นพบพันธุ์พืช พันธุ์สัตว์ ที่ค้นพบใหม่และได้รับการจดทะเบียน - ตำราหรือหนังสือที่ได้รับการประเมินผ่านเกณฑ์การขอตำแหน่งทางวิชาการแล้ว - ตำราหรือหนังสือที่ผ่านการพิจารณาตามหลักเกณฑ์การประเมินตำแหน่งทางวิชาการ แต่ไม่ได้นำมาขอรับการประเมินตำแหน่งทางวิชาการ |

การส่งบทความเพื่อพิจารณาคัดเลือกให้นำเสนอในการประชุมวิชาการต้องส่งเป็นฉบับสมบูรณ์ (Full Paper) และเมื่อได้รับการตอบรับและตีพิมพ์แล้ว การตีพิมพ์ต้องตีพิมพ์เป็นฉบับสมบูรณ์ซึ่งสามารถอยู่ในรูปแบบเอกสาร หรือสื่ออิเล็กทรอนิกส์ได้

ระดับคุณภาพงานสร้างสรรค์ ดังนี้

| ค่าน้ำหนัก | ระดับคุณภาพ |
|------------|---|
| 0.20 | งานสร้างสรรค์ที่มีการเผยแพร่สู่สาธารณะในลักษณะใดลักษณะหนึ่ง หรือผ่านสื่ออิเล็กทรอนิกส์ online |
| 0.40 | งานสร้างสรรค์ที่ได้รับการเผยแพร่ในระดับสถาบัน |
| 0.60 | งานสร้างสรรค์ที่ได้รับการเผยแพร่ในระดับชาติ |
| 0.80 | งานสร้างสรรค์ที่ได้รับการเผยแพร่ในระดับความร่วมมือระหว่างประเทศ |
| 1.00 | งานสร้างสรรค์ที่ได้รับการเผยแพร่ในระดับภูมิภาคอาเซียน/นานาชาติ |

ผลงานสร้างสรรค์ทุกชิ้นต้องผ่านการพิจารณาจากคณะกรรมการที่มีองค์ประกอบไม่น้อยกว่า 3 คน โดยมีบุคคลภายนอกสถาบันร่วมพิจารณาด้วย

ผลการประเมินตนเองปีนี้

| เป้าหมาย | ผลดำเนินงาน | คะแนนการประเมินตนเอง | บรรลุเป้าหมาย |
|--|--|----------------------|---------------|
| กลุ่มสาขามนุษย์ศาสตร์ ร้อยละ 10 =คะแนน 4 | กลุ่มสาขามนุษย์ศาสตร์ ร้อยละ 22.40= 5.60 คะแนน | 4.85 คะแนน | บรรลุเป้าหมาย |
| สาขาวิทยาศาสตร์และเทคโนโลยี ร้อยละ 8 =คะแนน 4 | สาขาวิทยาศาสตร์และเทคโนโลยี ร้อยละ 24.30= 4.10 คะแนน $5.60+4.10 = 9.70/2=4.85$ | | |



เอกสารหลักฐาน :

| หมายเลขเอกสาร | รายการเอกสารหลักฐาน | ค่าน้ำหนัก |
|---|--|------------|
| กลุ่มสาขาวิชามนุษยศาสตร์ฯ (0.20) | | |
| MT Srivijaya 2.3-1.1 | ผลจากการรวมกลุ่มของสาขากิจกรรมทางเศรษฐกิจด้านการท่องเที่ยวในกลุ่มจังหวัดภาคใต้ฝั่งอ่าวไทยที่มีต่อการเติบโตทางเศรษฐกิจ (ดร.เกียรติขจร ไชยรัตน์) | 0.20 |
| MT Srivijaya 2.3-1.2 | แนวทางการพัฒนาศักยภาพการท่องเที่ยวเชิงศิลปวัฒนธรรมและภูมิปัญญาท้องถิ่น จังหวัดนครศรีธรรมราช(ผศ.จินตนา เลิศสกุล) | 0.20 |
| MT Srivijaya 2.3-1.3 | ระดับความต้องการการพัฒนาผู้ประกอบการบ้านนกแอ่นในจังหวัดกระบี่(ผศ.โพยมพร รักษาชล) | 0.20 |
| MT Srivijaya 2.3-1.4 | การวิเคราะห์มูลค่าเพิ่มจากสายธารคุณค่าของผู้ประกอบการวิสาหกิจชุมชน กรณีศึกษากลุ่มแกมหมื่นหนองหงส์ อำเภอทุ่งสง จังหวัดนครศรีธรรมราช(อ.อรปวีณ์ โภคาวัฒนา) | 0.20 |
| MT Srivijaya 2.3-1.5 | การจัดการโซ่อุปทานและปัญหาที่เกิดขึ้นของกลุ่มผู้ผลิตสินค้า OTOP จากกะลามะพร้าว จังหวัดพัทลุง(อ.ธีรนนท์ วัฒนโยธิน) | 0.20 |
| MT Srivijaya 2.3-1.6 | ประสิทธิภาพการดำเนินงานด้านโลจิสติกส์การเลี้ยงเป็ดไข่ในจังหวัดนครศรีธรรมราช(อ.กฤติกา จินาชาญ) | 0.20 |
| MT Srivijaya 2.3-1.7 | การเปลี่ยนแปลงมูลค่าทางเศรษฐกิจของสาขากิจกรรมเศรษฐกิจพื้นที่กลุ่มจังหวัดภาคใต้ฝั่งอ่าวไทย(ดร.เกียรติขจร ไชยรัตน์) | 0.20 |
| MT Srivijaya 2.3-1.8 | การเพิ่มประสิทธิภาพด้านพื้นที่ของคลังสินค้ากรณีศึกษาห้างหุ้นส่วนจำกัดโรงชุบเสียงหลง เค.ซี.อำเภอหาดใหญ่ จังหวัดสงขลา (อ.ชริสปรา ปานทอง) | 0.20 |
| MT Srivijaya 2.3-1.9 | ความต้องการของผู้สูงอายุต่อการบริหารด้านสุขภาพขององค์กรบริหารส่วนตำบลเขาชัยสน อำเภอเขาชัยสน จังหวัดพัทลุง (ดร.ณัฐวรรดี คณิตินสุทธิทอง) | 0.20 |
| MT Srivijaya 2.3-1.10 | ลักษณะหอคิลป์ในความต้องการของประชาชน ในอำเภอเมืองจังหวัดนครศรีธรรมราช(ดร.ณัฐวรรดี คณิตินสุทธิทอง) | 0.20 |
| MT Srivijaya 2.3-1.11 | การเปรียบเทียบประสิทธิผลการจัดการวิสาหกิจชุมชนของผู้นำวิสาหกิจชุมชนในจังหวัดตรัง(ดร.ณพิชญา เฉิดโฉม) | 0.20 |
| MT Srivijaya 2.3-1.12 | การศึกษาสภาพการจัดการทรัพยากรมนุษย์เชิงพหุวัฒนธรรมของธุรกิจการท่องเที่ยวในจังหวัดตรัง (ดร.ณพิชญา เฉิดโฉม) | 0.20 |
| MT Srivijaya 2.3-1.13 | การเปรียบเทียบความพึงพอใจของนักท่องเที่ยวชาวไทยและต่างชาติที่มีต่อการใช้บริการเรือเฟอร์รี่ข้ามฟากดอนสัก - เกาะสมุยของบริษัท ซีทรานเฟอร์รี่ จำกัด จังหวัดสุราษฎร์ธานี (ดร.บุปผชาติ แต่งเกลี้ยง) | 0.20 |



| หมายเลขเอกสาร | รายการเอกสารหลักฐาน | ค่าน้ำหนัก |
|--|---|------------|
| กลุ่มสาขาวิชามนุษยศาสตร์ฯ (0.20) | | |
| MT Srivijaya 2.3-1.1 | แนวคิด S – curve ระดับมหภาคและจุลภาค (ดร.เกียรติขจร ไชยรัตน์) | 0.20 |
| MT Srivijaya 2.3-1.2 | พฤติกรรมการณ์ตัดสินใจซื้อผลิตภัณฑ์กลุ่มหัตถกรรมจักสาน ชุมชนถ้ำ พระหอ ตำบลถ้ำใหญ่ อำเภอทุ่งสง จังหวัดนครศรีธรรมราช (ดร.สุพัตรา คำแหง) | 0.20 |
| MT Srivijaya 2.3-1.3 | ปัจจัยที่มีผลต่อความต้องการศึกษาต่อระดับปริญญาโทของ นักศึกษา คณะเทคโนโลยีการจัดการ มหาวิทยาลัยเทคโนโลยีราชมงคลศรีวิชัย (ดร.พัชรี พระสงฆ์) | 0.20 |
| MT Srivijaya 2.3-1.4 | แนวทางการพัฒนาส่วนประสมทางการตลาด ผลิตภัณฑ์หมอน ยางพาราเพื่อสุขภาพจากกลุ่มเกษตรกรแพรงหา เพื่อการส่งเสริม ผลิตภัณฑ์น้ำยางแปรรูปอย่างยั่งยืน (ดร.สิทธิชัย นवलเศรษฐ์) | 0.20 |
| MT Srivijaya 2.3-1.5 | คุณภาพชีวิตในการทำงานของพนักงานขับรถจังหวัด นครศรีธรรมราช(อ.อรปวีณ์ โภคาวัฒนา) | 0.20 |
| MT Srivijaya 2.3-1.6 | ความรู้ความเข้าใจของผู้มีหน้าที่เสียภาษีป้ายในเขตเทศบาลเมือง ทุ่งสง จังหวัดนครศรีธรรมราช (อ.สุวิสา ไชยสุวรรณ) | 0.20 |
| MT Srivijaya 2.3-1.7 | ความสัมพันธ์ระหว่างคุณภาพข้อมูลทางการบัญชีกับประสิทธิภาพ การตัดสินใจของผู้บริหารธุรกิจห้างหุ้นส่วน ในตำบลปากแพรก อำเภอทุ่งสง จังหวัดนครศรีธรรมราช (อ.บุญยทรรศน์ คงแก้ว) | 0.20 |
| MT Srivijaya 2.3-1.8 | ความรู้ความเข้าใจเกี่ยวกับการเสียภาษีมูลค่าเพิ่มของ ผู้ประกอบการที่จดทะเบียนภาษีมูลค่าเพิ่ม ในเขตอำเภอทุ่งสง จังหวัดนครศรีธรรมราช (อ.สุภาพร กังจี้) | 0.20 |
| MT Srivijaya 2.3-1.9 | แนวโน้มการซื้อผลิตภัณฑ์ที่ทำจากสมุนไพรของผู้บริโภคในอำเภอ ทุ่งสง จังหวัดนครศรีธรรมราช(อ.ชรัสรา ปานทอง) | 0.20 |
| MT Srivijaya 2.3-1.11 | การจัดการโลจิสติกส์การท่องเที่ยวเชิงเกษตร อำเภอช้างกลาง จังหวัดนครศรีธรรมราช(อ.อรปวีณ์ โภคาวัฒนา) | 0.20 |
| MT Srivijaya 2.3-1.12 | การเพิ่มขีดความสามารถระบบซีพพลายเซนและกิจกรรมโลจิสติกส์ ของผลิตภัณฑ์ชุมชน กรณีศึกษา OTOP ปลาตุ๊กร้า 2 รส ไร่สารพิช อำเภอหัวไทร จังหวัดนครศรีธรรมราช(อ.ดนวัต สุพุฒสุข) | 0.20 |
| กลุ่มสาขาวิชาวิทยาศาสตร์และเทคโนโลยี (0.20) | | |
| MT Srivijaya 2.3-1.12 | การพัฒนาระบบการจอยานพาหนะ กรณีศึกษา การไฟฟ้าส่วน ภูมิภาค เขต 2(ภาคใต้) จังหวัดนครศรีธรรมราช (อ.พจนา หอมหวล) | 0.20 |

| หมายเลขเอกสาร | รายการเอกสารหลักฐาน | ค่าน้ำหนัก |
|---|--|------------|
| MT Srivijaya 2.3-1.13 | เว็บแอปพลิเคชันจัดการข้อมูลงานประชาสัมพันธ์ กองบัญชาการตำรวจตระเวนชายแดนที่ 42 (อ.จันทิรา ภูมา) | 0.20 |
| กลุ่มสาขาวิชามนุษยศาสตร์ฯ (0.60) | | |
| MT Srivijaya 2.3-1.14 | Assessing Service Quality of Sub-District Health Promotion Hospitals (SDHP) in Nakhon Si Thammarat Province, Thailand(ดร.กิตติศักดิ์ แสงทอง) | 0.60 |
| MT Srivijaya 2.3-1.15 | ปัจจัยคุณภาพบริการที่ส่งผลต่อการตัดสินใจเลือกใช้บริการโรงพยาบาลนาบอน จังหวัดนครศรีธรรมราช (ดร.กิตติศักดิ์ แสงทอง) | 0.60 |
| MT Srivijaya 2.3-1.16 | ประวัติศาสตร์ชุมชน: วัดสำโรงจากการบอกเล่า (ดร.กิตติศักดิ์ แสงทอง) | 0.60 |
| MT Srivijaya 2.3-1.17 | Quality of working life of industrial employees Case Study: Industrial estates in rayong province (ดร.ณพิชญา เฉ็ดโถม) | 0.60 |
| กลุ่มสาขาวิชามนุษยศาสตร์ฯ (0.80) | | |
| MT Srivijaya 2.3 – 1.18 | แบบจำลองสมการโครงสร้างของอิทธิพลการจัดการทรัพยากรบุคคลต่อผลการปฏิบัติงานบุคลากร(ดร.เกศกัญญา โกฏิกุล) | 0.80 |
| กลุ่มสาขาวิชามนุษยศาสตร์ฯ (1.00) | | |
| MT Srivijaya 2.3 – 1.19 | The Potential of Logistics Management for Supporting Tourits: A Case Study on Khao Soon in Chawang District Nakhon Si Thammarat Province (อ.ธีรนนท์ วัฒนโยธิน) | 1.00 |
| MT Srivijaya 2.3 – 1.20 | Management of Ecotourism Components with community Participation Case Study : Ban Wang Sai Community, Tham Yai Subdistrict, Thung Song District, Nakhon Si Thammarat Province (ดร.บุปผชาติ แต่งเกลี้ยง) | 1.00 |
| MT Srivijaya 2.3-1.21 | Effects on Empirical Economic Performance in Provincial Cluster of the Southern Shore of the Gulf of Thailand (ดร.เกียรติขจร ไชยรัตน์) | 1.00 |
| กลุ่มสาขาวิชาวิทยาศาสตร์ฯ(1.00) | | |
| MT Srivijaya 2.3-1.22 | Ontology-based Big Data Analysis for Orchid Smart Farming(ดร.ณัฐพงศ์ แก้วบุญมา) | 1.00 |
| MT Srivijaya 2.3-1.23 | Information management of utilization for increase value based on the sufficiency economy philosophy of Horse Mango for agriculturist community on Gulf of Thailand(อ.จันทิรา ภูมา) | 1.00 |

| หมายเลขเอกสาร | รายการเอกสารหลักฐาน | ค่าน้ำหนัก |
|--|--|------------|
| MT Srivijaya 2.3 –1.24 | Trade at the special economic zone border Thailand and Malaysia for competitiveness Thailand in ASEAN (อ.จันทิรา ภูมา) | 1.00 |
| ผลรวมถ่วงน้ำหนักของผลงานทางวิชาการและงานสร้างสรรค์ของอาจารย์ประจำและนักวิจัย | | 5 |

คณะเทคโนโลยีการจัดการ

ตัวบ่งชี้ที่ 2.4 : จำนวนผลงานวิจัย สิ่งประดิษฐ์ นวัตกรรมและงานสร้างสรรค์ที่นำไปใช้ประโยชน์เพิ่มขึ้น

ชนิดของตัวบ่งชี้ : ผลลัพธ์

การคิดรอบปี : ปีการศึกษา 253

ผู้รับผิดชอบ : 1. อาจารย์สุธิกาญจน์ แก้วคงบุญ รองคณบดีฝ่ายวิชาการและวิจัย
2. นางสาวปิยภรณ์ คงศรีทอง ผู้ที่รับผิดชอบรวบรวมและเขียนรายงาน

คำอธิบายตัวบ่งชี้ :

การนำผลงานการวิจัยหรืองานสร้างสรรค์ที่ได้ดำเนินการแล้วเสร็จไปใช้ประโยชน์ ในรูปแบบการเผยแพร่ ต่อยอดองค์ความรู้ สามารถนำไปสู่การแก้ปัญหาได้อย่างเป็นรูปธรรม ประยุกต์ใช้กับกลุ่มเป้าหมาย จนก่อให้เกิดประโยชน์ได้จริงอย่างชัดเจน

มหาวิทยาลัยกำหนดให้มีผลผลิตจากผลงานวิจัย สิ่งประดิษฐ์ และนวัตกรรม เป็น 2 ลักษณะ คือ นวัตกรรม และองค์ความรู้ โดยมีลักษณะการใช้ประโยชน์ดังต่อไปนี้

1. ด้านพาณิชย์ เป็นการนำนวัตกรรม สิ่งประดิษฐ์ และเทคโนโลยี ไปสู่การผลิตในเชิงพาณิชย์ เพื่อสร้างมูลค่าเพิ่มและลดต้นทุนการผลิต รวมถึงการสร้างอาชีพและทางเลือกให้กับผู้ประกอบการเกษตรและผู้ประกอบอาชีพ

2. ด้านนโยบาย เป็นการนำความรู้ไปใช้ในกระบวนการกำหนดนโยบาย เพื่อให้การดำเนินงานบรรลุวัตถุประสงค์ สอดคล้องกับปัญหาและความต้องการ โดยอาจเป็นนโยบายระดับประเทศ ระดับภูมิภาคระดับจังหวัด ระดับท้องถิ่น หรือระดับหน่วยงาน

3. ด้านสาธารณะ เป็นการนำผลงานวิจัย สิ่งประดิษฐ์ และนวัตกรรมไปใช้เพื่อสร้างความรู้ความเข้าใจ ซึ่งจะนำไปสู่การเปลี่ยนวิถีคิด พฤติกรรม เพื่อเพิ่มคุณภาพชีวิตของประชาชน สร้างสังคมคุณภาพ และส่งเสริมคุณภาพสิ่งแวดล้อม

4. ด้านชุมชนและพื้นที่ เป็นการนำกระบวนการ วิธีการ องค์ความรู้ และการเปลี่ยนแปลงอันเป็นผลกระทบที่เกิดจากการวิจัย พัฒนาชุมชน ท้องถิ่น และสังคม

5. ด้านวิชาการ เป็นองค์ความรู้จากผลงานวิจัยที่ตีพิมพ์ในรูปแบบต่างๆ เช่น วารสารระดับนานาชาติ ระดับชาติ หนังสือ ตำรา บทเรียน ไปเป็นประโยชน์ในด้านวิชาการ การเรียนการสอน รวมถึงนำไปต่อยอดในการการสร้างสรรค์นวัตกรรมและเทคโนโลยีใหม่ๆ

ตารางที่ 2.4-1 จำนวนผลงานวิจัย สิ่งประดิษฐ์ นวัตกรรมและงานสร้างสรรค์ที่นำไปใช้ประโยชน์เพิ่มขึ้น

ผลการคำนวณ

| ข้อมูลพื้นฐาน | ผลรวมจากคณะ |
|--|-------------|
| จำนวนผลงานวิจัย สิ่งประดิษฐ์ นวัตกรรมและงานสร้างสรรค์ที่นำไปใช้ประโยชน์ในปีที่ผ่านมา | 4 |
| จำนวนผลงานวิจัย สิ่งประดิษฐ์ นวัตกรรมและงานสร้างสรรค์ที่นำไปใช้ประโยชน์ในปีปัจจุบัน | 11 |
| จำนวนผลงานวิจัย สิ่งประดิษฐ์ นวัตกรรมและงานสร้างสรรค์ที่นำไปใช้ประโยชน์เพิ่มขึ้น | 7 |

เกณฑ์การประเมิน :

โดยการแปลงจำนวนผลงานวิจัย สิ่งประดิษฐ์ นวัตกรรมและงานสร้างสรรค์ที่นำไปใช้ประโยชน์เพิ่มขึ้น เป็นคะแนนระหว่าง 0 - 5



คณะเทคโนโลยีการจัดการ

จำนวนผลงานวิจัย สิ่งประดิษฐ์ นวัตกรรมและงานสร้างสรรค์ที่นำไปใช้ประโยชน์เพิ่มขึ้น ให้เป็นคะแนนเต็ม 5 = 3 ผลงาน ขึ้นไป

สูตรการคำนวณ :

1. คำนวณจำนวนผลงานวิจัย สิ่งประดิษฐ์ นวัตกรรมและงานสร้างสรรค์ที่นำไปใช้ประโยชน์เพิ่มขึ้น

$$\frac{\text{จำนวนผลงานวิจัย สิ่งประดิษฐ์ นวัตกรรมและงานสร้างสรรค์ที่นำไปใช้ประโยชน์ในปีที่ผ่านมา} - \text{จำนวนผลงานวิจัย สิ่งประดิษฐ์ นวัตกรรมและงานสร้างสรรค์ที่นำไปใช้ประโยชน์ในปัจจุบัน}}$$

2. แปลงค่าร้อยละที่คำนวณได้ในข้อ 1 เทียบกับคะแนนเต็ม 5

$$\text{คะแนนที่ได้} = \frac{\text{จำนวนผลงานวิจัย สิ่งประดิษฐ์ นวัตกรรมและงานสร้างสรรค์ที่นำไปใช้ประโยชน์เพิ่มขึ้น}}{\text{จำนวนผลงานวิจัย สิ่งประดิษฐ์ นวัตกรรมและงานสร้างสรรค์ที่นำไปใช้ประโยชน์เพิ่มขึ้นที่กำหนดให้เป็นคะแนนเต็ม 5}} \times 5$$

แทนค่า

| | |
|---|-------------|
| 1. จำนวนผลงานวิจัย สิ่งประดิษฐ์ นวัตกรรมและงานสร้างสรรค์ที่นำไปใช้ประโยชน์ในปีที่ผ่านมา | 4 |
| 2. จำนวนผลงานวิจัย สิ่งประดิษฐ์ นวัตกรรมและงานสร้างสรรค์ที่นำไปใช้ประโยชน์ในปัจจุบัน | 11 |
| 3. จำนวนผลงานวิจัย สิ่งประดิษฐ์ นวัตกรรมและงานสร้างสรรค์ที่นำไปใช้ประโยชน์เพิ่มขึ้น | 7 |
| 4. เทียบกับคะแนนเต็ม 5 คะแนนที่ได้ (ข้อ 3) / 3 | 11.66 |
| ดังนั้น คะแนนที่ได้ เท่ากับ | 5.00 |

การคำนวณ

$$= 11 - 4 \text{ จำนวนงานวิจัยที่เพิ่มขึ้น } 7 \text{ เรื่อง } \frac{7}{3} \times 5 = 11.66 \text{ คะแนนเท่ากับ } 5.00$$

ผลการประเมินตนเองปีนี้

| เป้าหมาย | ผลดำเนินงาน | คะแนนการประเมินตนเอง | บรรลุเป้าหมาย |
|----------|--|----------------------|---------------|
| จำนวน 2 | จำนวนผลงานวิจัย สิ่งประดิษฐ์ นวัตกรรมและงานสร้างสรรค์ที่นำไปใช้ประโยชน์เพิ่มขึ้น 7 | 5.00 คะแนน | บรรลุเป้าหมาย |



เอกสารหลักฐาน :

| หมายเลขเอกสาร | รายการเอกสารหลักฐาน |
|------------------------|--|
| MT Srivijaya2.4 – 1.1 | รูปแบบโลจิสติกส์ท่องเที่ยวเชิงสุขภาพการปั่นจักรยานตามเส้นทางรถไฟ อำเภอกู่สง จังหวัดนครศรีธรรมราช (ใช้ประโยชน์ด้านสังคม ชุมชน และพื้นที่) (อ.ธีรนนท์ วัฒนโยธิน) |
| MT Srivijaya2.4 – 1.2 | แนวทางการพัฒนาบรรจุภัณฑ์ผลิตภัณฑ์ชุมชนในอำเภอกู่สงจังหวัด นครศรีธรรมราช (ใช้ประโยชน์ด้านพาณิชย์)(อ.เย็นจิต นาคพุ่ม) |
| MT Srivijaya2.4 – 1.3 | การพัฒนาแอปพลิเคชันเพื่อการท่องเที่ยวเชิงส่งเสริมสุขภาพด้วยการปั่น จักรยานตามเส้นทางรถไฟ ในอำเภอกู่สง จังหวัดนครศรีธรรมราช (ใช้ ประโยชน์ด้านสังคม ชุมชน และพื้นที่) (อ.นุชากร คงยะฤทธิ์) |
| MT Srivijaya2.4 – 1.4 | การจัดการความรู้ทางการบัญชีเพื่อพัฒนาวิสาหกิจชุมชนในเขตจังหวัด นครศรีธรรมราชให้ยั่งยืนใช้ประโยชน์ด้านสังคม ชุมชน และพื้นที่) (อ.อรรณญา จินาชาญ) |
| MT Srivijaya2.4 – 1.5 | ประสิทธิภาพระบบสารสนเทศทางการบัญชีและคุณลักษณะองค์กรธุรกิจที่ มีผลต่อการตัดสินใจของผู้บริหารธุรกิจ(SMEs) เขตภาคใต้ฝั่งอ่าวไทย (ใช้ประโยชน์ด้านนโยบาย) (อ.บุญยพรรณ คงแก้ว) |
| MT Srivijaya2.4 – 1.6 | การจัดทำบัญชีและการใช้ข้อมูลทางการบัญชีสำหรับธุรกิจบ้านนกแอ่น จังหวัดกระบี่(ใช้ประโยชน์ด้านพาณิชย์)(ผศ.จตุพร อภิโชติภูตินันท์) |
| MT Srivijaya2.4 – 1.7 | ความสัมพันธ์ระหว่างคุณภาพของข้อมูลทางการบัญชีกับผลการดำเนินงาน ของธุรกิจ SMEs ในเขตภาคใต้(ใช้ประโยชน์ด้านสังคม ชุมชน และพื้นที่) (ผศ.โสพิศพิไล ทองใส) |
| MT Srivijaya2.4 – 1.8 | การบริหารความเสี่ยงต่อการดำเนินงานของธุรกิจประมง เขตภาคใต้ (ใช้ประโยชน์ด้านสังคม ชุมชน และพื้นที่) (ผศ.โสพิศพิไล ทองใส) |
| MT Srivijaya2.4 – 1.9 | การใช้ประโยชน์จากรายงานทางการเงินต่อความสามารถในการเข้าถึงแหล่ง เงินทุนและความสำเร็จของธุรกิจ SMEs ที่จดทะเบียนเป็นนิติบุคคลในเขต จังหวัดนครศรีธรรมราช(ใช้ประโยชน์ด้านสังคม ชุมชน และพื้นที่) (ดร.พัชรี พระสงฆ์) |
| MT Srivijaya2.4 – 1.10 | โลจิสติกส์และโซ่อุปทานเชื่อมโยงการท่องเที่ยวเชิงเกษตรสู่การเรียนรู้วิถี ชีวิตชุมชน จังหวัดนครศรีธรรมราช(ใช้ประโยชน์ด้านสังคม ชุมชน และพื้นที่) (อ.ธีรนนท์ วัฒนโยธิน) |
| MT Srivijaya2.4 – 1.11 | การจัดการโลจิสติกส์การท่องเที่ยวเชิงเกษตร อำเภอลำปลายมาศ จังหวัด นครศรีธรรมราช (ใช้ประโยชน์ด้านสังคม ชุมชน และพื้นที่) (อ.อรปวีณ์ โภคาวัฒนา) |

มาตรฐานที่ 3 ด้านการบริการวิชาการ

- ตัวบ่งชี้ที่ 3.1 : การบริการวิชาการแก่สังคม
 ชนิดของตัวบ่งชี้ : กระบวนการ
 การคิดรอบปี : ปีงบประมาณ 2563
 ผู้รับผิดชอบ : 1. นางสุธิกาญจน์ แก้วคงบุญ รองคณบดีฝ่ายวิชาการและวิจัย
 2. นายธีรนนท์ วัฒนโยธิน ตำแหน่ง หัวหน้างานบริการวิชาการ
 3. นางสาวสารภี ทองศรีแก้ว ผู้ที่รับผิดชอบรวบรวมและเขียนรายงาน

คำอธิบายตัวบ่งชี้ :

การบริการวิชาการเป็นภารกิจหลักอีกอย่างหนึ่งของสถาบันอุดมศึกษา คณะควรคำนึงถึงกระบวนการในการให้บริการวิชาการแก่สังคม โดยการศึกษาความต้องการของกลุ่มเป้าหมายนำมาจัดทำแผนบริการวิชาการประจำปี ทั้งการบริการวิชาการที่ทำให้เกิดรายได้และการบริการวิชาการที่คณะจัดทำเพื่อสร้างประโยชน์แก่ชุมชน โดยมีการประเมินความสำเร็จของการบริการวิชาการ และนำมาจัดทำเป็นแผนเพื่อพัฒนาการเรียนการสอนแก่นักศึกษาให้มีประสบการณ์จากสภาพจริงและนำมาใช้ประโยชน์จนเกิดผลลัพธ์ที่สร้างความพึงพอใจต่อชุมชนและสังคมอย่างต่อเนื่องและยั่งยืน

เกณฑ์การประเมิน: 6 ข้อ

| คะแนน 1 | คะแนน 2 | คะแนน 3 | คะแนน 4 | คะแนน 5 |
|-------------------------|-------------------------|-----------------------------|-------------------------|-------------------------|
| มีการดำเนินการ 1 ข้อ | มีการดำเนินการ 2 ข้อ | มีการดำเนินการ 3 - 4 ข้อ | มีการดำเนินการ 5 ข้อ | มีการดำเนินการ 6 ข้อ |

ผลการดำเนินงาน:

| มีการดำเนินการ ทำ เครื่องหมาย ✓ หน้าข้อที่ ดำเนินการ) | ข้อ | การดำเนินงานตามเกณฑ์มาตรฐาน | หมายเลขและรายการเอกสาร |
|---|-----|--|---|
| ✓ | 1. | จัดทำแผนการบริการวิชาการที่สอดคล้องกับความต้องการของสังคมและกำหนดตัวบ่งชี้วัดความสำเร็จในระดับแผนและโครงการบริการวิชาการแก่สังคม และเสนอกรรมการประจำคณะ เพื่อพิจารณาอนุมัติ คณะเทคโนโลยีการจัดการ ให้ความสำคัญกับการให้บริการวิชาการแก่สังคม ซึ่งนอกจากจะบริการเพื่อสร้างรายได้ให้กับคณะฯ และมหาวิทยาลัยแล้วยังจัดให้มีโครงการบริการวิชาการและวิชาชีพที่ตอบสนองความต้องการพัฒนา/แก้ไข ปัญหาและเสริมสร้างความเข้มแข็งแก่สังคม ชุมชน โดยใช้ระบบกลไกการบริการวิชาการของ | MT Srivijaya 3.1-1.1 แผนบริการวิชาการประจำปีงบประมาณ พ.ศ. 2564 (1 ตุลาคม 2563-30 กันยายน 2564) MT Srivijaya 3.1 - 1.2 คำสั่งมหาวิทยาลัยเทคโนโลยีราชมงคลศรีวิชัย เรื่องแต่งตั้งคณะกรรมการดำเนินงานบริการวิชาการระดับมหาวิทยาลัย |



| มีการ ดำเนินการ ทำ เครื่องหมาย ✓ หน้าข้อที่ ดำเนินการ) | ข้อ | การดำเนินงานตามเกณฑ์มาตรฐาน | หมายเลขและรายการเอกสาร |
|---|-----|---|--|
| | | <p>มหาวิทยาลัย และมีการดำเนินงานตามแผนการปฏิบัติงานประจำปีเพื่อการบริการวิชาการของคณะฯ และยังมีคู่มือเป็นแนวปฏิบัติให้กับผู้ที่จัดทำบริการวิชาการ คณะเทคโนโลยีการจัดการได้ดำเนินการจัดทำแผนการบริการวิชาการ ประจำปี 2564 และได้นำเข้าไปประชุมคณะกรรมการประจำคณะเทคโนโลยีการจัดการ เมื่อวันที่ 7 พฤษภาคม 2564 มติที่ประชุมเห็นชอบด้วยกับแผนบริการวิชาการ ประจำปีงบประมาณ พ.ศ.2564 โดยมีโครงการบริการวิชาการนอกแผนที่ได้รับอนุมัติโดยมหาวิทยาลัยฯ ประจำปี 2564 ดังนี้</p> <p>1.โครงการยกระดับเศรษฐกิจและสังคมรายตำบลแบบบูรณาการ (มหาวิทยาลัยสู่ตำบล สร้างรากแก้วให้ประเทศ) ดังนี้</p> <p>1.1 พื้นที่ตำบลไม้เรียง หัวหน้าโครงการ นางสาวบุปผชาติ แต่งเกลี้ยง</p> <p>1.2 พื้นที่ตำบลควนกรด หัวหน้าโครงการ ผู้ช่วยศาสตราจารย์กรรณก โภคสวัสดิ์</p> <p>1.3 พื้นที่ตำบลถ้ำใหญ่ หัวหน้าโครงการ นางสาวพจนา หอมหวล</p> <p>- กิจกรรมย่อยที่ 1.1 อบรมเชิงปฏิบัติการ “การแลกเปลี่ยนประเด็นข้อมูลผลิตภัณฑ์ชุมชน กิจกรรมและเส้นทางท่องเที่ยวชุมชน ” หัวหน้าโครงการ นางสาวพจนา หอมหวล</p> <p>- กิจกรรมย่อยที่ 2.1 การอบรมเชิงปฏิบัติการ ด้านเกษตรทฤษฎีใหม่และการเพิ่มมูลค่าของผลิตภัณฑ์ทางการเกษตรด้วยเทคโนโลยีสมัยใหม่ในชุมชนตำบลถ้ำใหญ่ อำเภอทุ่งสง จังหวัดนครศรีธรรมราช หัวหน้าโครงการ ดร.บุปผชาติ แต่งเกลี้ยง</p> | <p>MT Srivijaya 3.1-1.3 ยุทธศาสตร์ และแผนกลยุทธ์ด้านบริการวิชาการ และตัวชี้วัดระดับระดับแผน คณะเทคโนโลยีการจัดการ</p> <p>MT Srivijaya 3.1-1.4 คู่มือการบริการวิชาการแก่สังคม</p> <p>MT Srivijaya 3.1-1.5 คำสั่งแต่งตั้งคณะกรรมการดำเนินงานบริการวิชาการ</p> <p>MT Srivijaya 3.1-1.6 เอกสารอนุมัติโครงการยกระดับเศรษฐกิจและสังคมรายตำบลแบบบูรณาการ (มหาวิทยาลัยสู่ตำบล สร้างรากแก้วให้ประเทศ)</p> <p>MT Srivijaya 3.1-1.7 รายงานการประชุมคณะกรรมการประจำคณะพิจารณาจัดทำแผนการบริการวิชาการ ประจำปี 2564 ในวันที่ 7 พฤษภาคม 2564</p> |



| มีการ ดำเนินการ ทำ เครื่องหมาย ✓ หน้าข้อที่ ดำเนินการ) | ข้อ | การดำเนินงานตามเกณฑ์มาตรฐาน | หมายเลขและรายการเอกสาร |
|---|-----|---|--|
| | | <p>- กิจกรรมย่อยที่ 1 อบรมเชิงปฏิบัติการ “การประกอบการวิสาหกิจชุมชน” หัวหน้าโครงการ ผู้ช่วยศาสตราจารย์ไพยมพร รักษาชล</p> <p>1.4 พื้นที่ตำบลนาไม้ไผ่ หัวหน้าโครงการ นาง สุธิกาญจน์ แก้วคงบุญ</p> <p>1.5 พื้นที่ตำบลบางขัน หัวหน้าโครงการ นาย ธีรนนท์ วัฒนโยธิน</p> <p>2.โครงการบริการวิชาการจากการร้องขอจาก ภายนอก ดังนี้</p> <p>2.1 โครงการส่งเสริมพัฒนาการเด็กเล็กผ่าน กิจกรรมการเรียนรู้ หัวหน้าโครงการ กฤติกา กลับรินทร์</p> <p>2.2 โครงการตัดต่อวิดีโอด้วยโปรแกรม DaVince Resolve หัวหน้าโครงการ ผู้ช่วย ศาสตราจารย์ภูริวัฒน์ เลิศไกร</p> <p>2.3 โครงการการสร้างสื่อวิดีโอเพื่อส่งเสริมการ ท่องเที่ยวเชิงอนุรักษ์ศิลปวัฒนธรรม หัวหน้า โครงการ นางจุฑาภรณ์ เลิศไกร</p> <p>3. โครงการบริการวิชาการที่ก่อให้เกิดรายได้</p> <p>3.1 โครงการเตรียมความพร้อมการสอบวัด ความรู้ความสามารถทั่วไป (ภาค ก) หัวหน้า โครงการ ผู้ช่วยศาสตราจารย์กิตติศักดิ์ แสงทอง</p> | |
| ✓ | 2. | <p>โครงการบริการวิชาการแก่สังคมตามแผน มีการ จัดทำแผนการใช้ประโยชน์จากการบริการวิชาการ เพื่อให้เกิดผลต่อการพัฒนานักศึกษา ชุมชน หรือ สังคม</p> <p>(P) คณะเทคโนโลยีการจัดการ ได้จัดทำ โครงการบริการวิชาการแก่สังคมตามแผนโดยมีการ จัดทำแผนการใช้ประโยชน์จากการบริการวิชาการ เพื่อให้เกิดผลต่อชุมชนและสังคม ดังนี้</p> | MT Srivijaya 3.1-2.1 แผนการใช้ ประโยชน์จากการบริการวิชาการ ปี 2564 |



| มีการดำเนินการ ทำ เครื่องหมาย ✓ หน้าข้อที่ ดำเนินการ) | ข้อ | การดำเนินงานตามเกณฑ์มาตรฐาน | หมายเลขและรายการเอกสาร |
|---|-----|--|--|
| | | <p>1. ชุมชนได้นำความความรู้เกี่ยวกับผลิตภัณฑ์ชุมชน กิจกรรมและเส้นทางท่องเที่ยวตำบลลำใหญ่ มากขึ้น</p> <p>2. เกษตรกรในชุมชนลำใหญ่นำองค์ความรู้ด้านเกษตรทฤษฎีใหม่ไปปรับกับการจัดการพื้นที่ทางการเกษตรและเป็นแนวทางในการพัฒนาผลิตภัณฑ์ทางการเกษตรของชุมชน</p> <p>3. ชุมชนในพื้นที่ตำบลลำใหญ่ นำความรู้จากการอบรมการจัดการวิสาหกิจชุมชน นำมาจัดทำข้อมูลกลุ่มของชุมชน เป็นแผนธุรกิจ และสามารถนำแผนธุรกิจไปใช้ในการเข้ารับบริการจากหน่วยงานภาครัฐต่อไป</p> <p>คณะเทคโนโลยีการจัดการ มีนโยบายกำหนดให้ อาจารย์ นำงานบริการวิชาการแก่สังคมไปบูรณาการกระบวนการเรียนการสอน โดยมีการเชื่อมโยงและบูรณาการการบริการวิชาการแก่สังคมเข้ากับการเรียนการสอนและการวิจัย ซึ่งกำหนดในมคอ. 3 นอกจากนี้ อาจารย์ผู้สอนยังมีการนำประสบการณ์จากการบริการวิชาการแก่สังคม ไปใช้ในการเรียนการสอนและการวิจัย ดังนี้</p> <p>1.โครงการยกระดับเศรษฐกิจและสังคมรายตำบลแบบบูรณาการ (มหาวิทยาลัยสู่ตำบล สร้างรากแก้วให้ประเทศ) ดังนี้</p> <p>1.1 พื้นที่ตำบลลำใหญ่ หัวหน้าโครงการ นางสาวพจนา หอมหวล</p> <p>- กิจกรรมย่อยที่ 1 .1 อบรมเชิงปฏิบัติการ “การแลกเปลี่ยนประเด็นข้อมูลผลิตภัณฑ์ชุมชน กิจกรรมและเส้นทางท่องเที่ยวชุมชน ” หัวหน้าโครงการ นางสาวพจนา หอมหวล มีการบูรณาการกับการเรียนการสอนในมคอ.3 วิชาการ วิเคราะห์และออกแบบระบบ ในสัปดาห์ที่ 3 ประเด็นที่นำมาบูรณาการ : การวิเคราะห์ระบบ</p> | <p>MT Srivijaya 3.1-2.2 รายงานผลการดำเนินโครงการบริการบริการทางวิชาการแก่สังคม (บรค05) กิจกรรมย่อยที่ 1 .1 อบรมเชิงปฏิบัติการ “การแลกเปลี่ยนประเด็นข้อมูลผลิตภัณฑ์ชุมชน กิจกรรมและเส้นทางท่องเที่ยวชุมชน ”</p> <p>MT Srivijaya 3.1-2.3 ม คอ. 3 วิชาการวิเคราะห์และออกแบบระบบ</p> <p>MT Srivijaya 3.1-2.4 รายงานผลการดำเนินโครงการบริการบริการทางวิชาการแก่สังคม (บรค05) กิจกรรมย่อยที่ 2.1 การอบรมเชิงปฏิบัติการด้านเกษตรทฤษฎีใหม่และการเพิ่มมูลค่าของผลิตภัณฑ์ทางการเกษตรด้วยเทคโนโลยีสมัยใหม่ในชุมชนตำบลลำใหญ่ อำเภอทุ่งสง จังหวัดนครศรีธรรมราช</p> <p>MT Srivijaya 3.1-2.5 มคอ.3 วิชาการและหลักการจัดการ</p> <p>MT Srivijaya 3.1-2.6 งานวิจัยเรื่องแนวทางการจัดการท่องเที่ยวเชิงนิเวศโดยการมีส่วนร่วมของชุมชนกรณีศึกษา ชุมชนบ้านวังไทร ตำบลลำใหญ่ อำเภอทุ่งสง จังหวัดนครศรีธรรมราช ขบประมาณรายได้ ปี 2561</p> |



| <p>มีการ ดำเนินการ ทำ เครื่องหมาย ✓ หน้าข้อที่ ดำเนินการ)</p> | <p>ข้อ</p> | <p>การดำเนินงานตามเกณฑ์มาตรฐาน</p> | <p>หมายเลขและรายการเอกสาร</p> |
|---|------------|--|---|
| | | <p>สารสนเทศชุมชนเพื่อประชาสัมพันธ์แหล่งท่องเที่ยว ผลิตภัณฑ์ชุมชน ตำบลลำใหญ่ อำเภอร่องบัวทอง จังหวัด นครศรีธรรมราช โดยให้นักศึกษาออกแบบ Layout และขอบเขตผู้ใช้</p> <p>- กิจกรรมย่อยที่ 2.1 การอบรมเชิงปฏิบัติการ ด้านเกษตรทฤษฎีใหม่และการเพิ่มมูลค่าของ ผลิตภัณฑ์ทางการเกษตรด้วยเทคโนโลยีสมัยใหม่ใน ชุมชนตำบลลำใหญ่ อำเภอร่องบัวทอง จังหวัด นครศรีธรรมราช หัวหน้าโครงการ ดร.บุปผชาติ แต่งเกลี้ยง มีการบูรณาการกับการเรียนการสอนใน มคอ.3 วิชา องค์การและหลักการจัดการ ในสัปดาห์ ที่ 4 ประเด็นที่นำมาบูรณาการ : การจัดการองค์การ รูปแบบการดำเนินงาน การวิเคราะห์และแก้ปัญหา ทางการจัดการ โดยมีการยกตัวอย่างประกอบให้แก่ นักศึกษา และมีการบูรณาการกับการวิจัย เรื่อง แนวทางการจัดการท่องเที่ยวเชิงนิเวศโดยการมีส่วน ร่วมของชุมชน กรณีศึกษา ชุมชนบ้านวังไทร ตำบล ลำใหญ่ อำเภอร่องบัวทอง จังหวัดนครศรีธรรมราช งบประมาณรายได้ ปี 2561</p> <p>- กิจกรรมย่อยที่ 1 อบรมเชิงปฏิบัติการ “การ ประกอบการวิสาหกิจชุมชน” หัวหน้าโครงการ ผู้ช่วยศาสตราจารย์ไพยมพร รักษาชล มีการบูรณา การกับการเรียนการสอนใน มคอ.3 วิชาการจัดการ ธุรกิจสมัยใหม่ขนาดย่อม (Small Business Management) ในสัปดาห์ที่ 4 ประเด็นที่นำมา บูรณาการ : รูปแบบความเป็นเจ้าของและการจัดตั้ง สถานประกอบการ โดยการให้แนวคิด ทฤษฎี กับ นักศึกษาได้มีความรู้และนำไปประยุกต์ใช้กับการลง พื้นที่และสัมภาษณ์กลุ่มผู้ประกอบการธุรกิจชุมชน บ้านน้ำพุ ตำบลลำใหญ่ รวมทั้งแนะนำนักศึกษา สำหรับวิธีการนัดหมายการลงพื้นที่และฝึกฝนให้ นักศึกษานำข้อมูลที่ได้จากการสัมภาษณ์นำมา</p> | <p>MT Srivijaya 3.1-2.7 รายงานผล การดำเนินโครงการบริการบริการ ทางวิชาการแก่สังคม (บรค05) กิจกรรมย่อยที่ 1 อบรมเชิง ปฏิบัติการ “การประกอบการ วิสาหกิจชุมชน”</p> <p>MT Srivijaya 3.1-2.8 มคอ.3 วิชาการจัดการธุรกิจสมัยใหม่ขนาด ย่อม (Small Business Management)</p> <p>MT Srivijaya 3.1-2.9 งานวิจัย เรื่อง การพัฒนาความเป็นผู้ประกอบการ เครื่องแกงนคร</p> <p>MT Srivijaya 3.1-2.10 รายงานผล การดำเนินโครงการบริการบริการ ทางวิชาการแก่สังคม (บรค05) โครงการส่งเสริมพัฒนาการเด็กเล็ก ผ่านกิจกรรมการเรียนรู้</p> <p>MT Srivijaya 3.1-2.11 มคอ.3 วิชา การจัดการโลจิสติกส์เชิงกลยุทธ์</p> <p>MT Srivijaya 3.1-2.12 รายงานผล การดำเนินโครงการบริการบริการ ทางวิชาการแก่สังคม (บรค05) โครงการตัดต่อวิดีโอด้วยโปรแกรม DaVince Resolve</p> <p>MT Srivijaya 3.1-2.13 มคอ.3 วิชาการสร้างแผนภาพข้อมูลและการ ออกแบบกราฟฟิคสารสนเทศ</p> |



| มีการ ดำเนินการ ทำ เครื่องหมาย ✓ หน้าข้อที่ ดำเนินการ) | ข้อ | การดำเนินงานตามเกณฑ์มาตรฐาน | หมายเลขและรายการเอกสาร |
|---|-----|---|--|
| | | <p>วิเคราะห์เป็นรูปแบบความเป็นเจ้าของให้กับกลุ่มลากรจัดตั้งสถานประกอบการ และกลุ่มสามารถนำไปเป็นแนวทางในการบริหารจัดการในอนาคตได้และสามารถนำเอกสารนี้ไปใช้ในการเข้ารับบริการจากหน่วยงานภาครัฐ และบูรณาการกับงานวิจัย เรื่องการพัฒนาความเป็นผู้ประกอบการเครื่องแกงนคร</p> <p>2.โครงการบริการวิชาการจากการร้องขอจากภายนอก ดังนี้</p> <p>2.1 โครงการส่งเสริมพัฒนาการเด็กเล็กผ่านกิจกรรมการเรียนรู้ หัวหน้าโครงการ กฤติกา กลับรินทร์ มีการบูรณาการกับการเรียนการสอนในมคอ. 3 วิชา การจัดการโลจิสติกส์เชิงกลยุทธ์ ในสัปดาห์ที่ 1 และ 2 ประเด็นที่นำมาบูรณาการ : การจัดการโลจิสติกส์และซัพพลายเชน ส่งเสริมความรู้เกี่ยวกับการขนส่งประเภทต่าง ๆ ตลอดจนการขนส่งที่ใช้ในชีวิตประจำวัน เพื่อให้เด็กได้จินตนาการ โดยทำการยกตัวอย่างให้เด็กเห็นภาพผ่านการจำลองรูปแบบการขนส่ง (Model) จากผลงานของนักศึกษาในรายวิชาการจัดการโลจิสติกส์เชิงกลยุทธ์ แล้วจับประเด็นที่เกิดขึ้นนำมาเป็นกรณีศึกษาในคาบถัดไป</p> <p>2.2 โครงการตัดต่อวิดีโอด้วยโปรแกรม DaVince Resolve หัวหน้าโครงการ ผู้ช่วยศาสตราจารย์ ภูริวัฒน์ เลิศไกร มีการบูรณาการกับการเรียนการสอนใน มคอ.3 วิชาการสร้างแผนภาพข้อมูลและการออกแบบกราฟฟิกส์สารสนเทศ ในสัปดาห์ที่ 14 และ 15 ประเด็นที่นำมาบูรณาการ : สื่ออินโฟกราฟฟิกส์เพื่อการผลิตโมชั่นกราฟิก</p> <p>2.3 โครงการการสร้างสื่อวิดีโอเพื่อส่งเสริมการท่องเที่ยวเชิงอนุรักษ์ศิลปวัฒนธรรม หัวหน้าโครงการ นางจุฑาภรณ์ เลิศไกร มีการบูรณาการกับการเรียนการสอนในมคอ.3 วิชาการสร้างแผนภาพข้อมูลและการออกแบบกราฟฟิกส์สารสนเทศ ใน</p> | <p>MT Srivijaya 3.1-2.14 รายงานผลการดำเนินโครงการบริการบริการทางวิชาการแก่สังคม (บรค05) โครงการการสร้างสื่อวิดีโอเพื่อส่งเสริมการท่องเที่ยวเชิงอนุรักษ์ศิลปวัฒนธรรม</p> <p>MT Srivijaya 3.1-2.15 รายงานผลการดำเนินงานโครงการบริการทางวิชาการที่ก่อให้เกิดรายได้ โครงการเตรียมความพร้อมการสอบวัดความรู้ความสามารถทั่วไป (ภาค ก)</p> |



| มีการดำเนินการ ทำ เครื่องหมาย ✓ หน้าข้อที่ ดำเนินการ) | ข้อ | การดำเนินงานตามเกณฑ์มาตรฐาน | หมายเลขและรายการเอกสาร |
|---|-----|--|---|
| | | <p>สัปดาห์ที่ 14 และ 15 ประเด็นที่นำมาบูรณาการ : สื่ออินโฟกราฟิกเพื่อการผลิตโมชันกราฟิก</p> <p>3. โครงการบริการวิชาการที่ก่อให้เกิดรายได้</p> <p>3.1 โครงการเตรียมความพร้อมการสอบวัดความรู้ความสามารถทั่วไป (ภาค ก) หัวหน้าโครงการ ผู้ช่วยศาสตราจารย์กิตติศักดิ์ แสงทอง ได้เล็งเห็นถึงความสำคัญของการสอบบรรจุเข้ารับราชการจึงได้จัดทำโครงการโครงการเตรียมความพร้อมการสอบวัดความรู้ความสามารถทั่วไป (ภาค ก) ขึ้นเพื่อให้ความรู้ทางวิชาการตลอดจนเทคนิคการทำข้อสอบ ให้แก่นักศึกษามหาวิทยาลัยเทคโนโลยีราชมงคลศรีวิชัย ศิษย์เก่ามหาวิทยาลัยเทคโนโลยีราชมงคลศรีวิชัยและบุคคลทั่วไปที่มีความประสงค์จะสอบเพื่อบรรจุเป็นราชการ จากการทำโครงการดังกล่าว ได้รับการตอบรับเป็นอย่างดี และมีผู้สอบผ่านจากการจัดโครงการฝึกอบรมในครั้งนี้</p> <p>และจากการบริการวิชาการของคณะเทคโนโลยีการจัดการ ชุมชน ผู้ประกอบการและกลุ่มเป้าหมายได้รับประโยชน์และสามารถนำความรู้ที่รับจากการบริการวิชาการไปพัฒนาผลิตภัณฑ์ อีกทั้งการพัฒนาความเป็นผู้ประกอบการสำหรับวิสาหกิจชุมชน การวางแผนทางธุรกิจของผู้ประกอบการ ความรู้ทางด้านการตลาด การจัดทำบัญชี และการพัฒนาเส้นทางท่องเที่ยวชุมชน</p> | |
| ✓ | 3. | <p>โครงการบริการวิชาการแก่สังคมในข้อ 1 อย่างน้อยต้องมีโครงการที่บริการแบบให้เปล่า</p> <p>(D) คณะเทคโนโลยีการจัดการมีการจัดทำโครงการบริการวิชาการแบบให้เปล่าทั้งสิ้น 3 โครงการด้วยกันดังนี้.</p> | MT Srivijaya 3.1-3.1 รายงานผลการดำเนินโครงการบริการบริการทางวิชาการแก่สังคม (บรก05) |



| มีการดำเนินการ ทำ เครื่องหมาย ✓ หน้าข้อที่ ดำเนินการ) | ข้อ | การดำเนินงานตามเกณฑ์มาตรฐาน | หมายเลขและรายการเอกสาร |
|---|-----|---|---|
| | | <p>1. โครงการส่งเสริมพัฒนาการเด็กเล็กผ่านกิจกรรมการเรียนรู้ หัวหน้าโครงการ กฤติกา กลับรินทร์ ดำเนินโครงการในวันที่ 5 ธันวาคม 2563</p> <p>2. โครงการตัดต่อวิดีโอด้วยโปรแกรม DaVince Resolve หัวหน้าโครงการ ผู้ช่วยศาสตราจารย์ ภูริวัฒน์ เลิศไกร ดำเนินโครงการในวันที่ 5 ธันวาคม 2563</p> <p>3. โครงการการสร้างสื่อวิดีโอเพื่อส่งเสริมการท่องเที่ยวเชิงอนุรักษ์ศิลปวัฒนธรรม หัวหน้าโครงการ นางจุฑาภรณ์ เลิศไกร ดำเนินโครงการในวันที่ 6 ธันวาคม 2563</p> | <p>โครงการส่งเสริมพัฒนาการเด็กเล็กผ่านกิจกรรมการเรียนรู้</p> <p>MT Srivijaya 3.1-3.2 รายงานผลการดำเนินโครงการบริการบริการทางวิชาการแก่สังคม (บรค05) โครงการตัดต่อวิดีโอด้วยโปรแกรม DaVince Resolve</p> <p>MT Srivijaya 3.1-3.3 รายงานผลการดำเนินโครงการบริการบริการทางวิชาการแก่สังคม (บรค05) โครงการการสร้างสื่อวิดีโอเพื่อส่งเสริมการท่องเที่ยวเชิงอนุรักษ์ศิลปวัฒนธรรม</p> |
| | 4. | <p>ประเมินความสำเร็จตามตัวบ่งชี้ของแผนและโครงการบริการวิชาการแก่สังคมในข้อ 1 และนำเสนอกรรมการประจำคณะเพื่อพิจารณา</p> <p>(C) คณะเทคโนโลยีการจัดการ มีการดำเนินโครงการบริการวิชาการแก่สังคม ในปีการศึกษา 2562 ประเมินความสำเร็จตามตัวบ่งชี้ของแผนโครงการยกระดับเศรษฐกิจและสังคมรายตำบลแบบบูรณาการ (มหาวิทยาลัยสู่ตำบล สร้างรากแก้วให้ประเทศ)</p> <p>1. ชุมชนได้นำความความรู้เกี่ยวกับผลิตภัณฑ์ชุมชน กิจกรรมและเส้นทางท่องเที่ยวตำบลถ้าใหญ่มากขึ้น ผู้รับบริการนำความรู้ไปใช้ประโยชน์ ร้อยละ 90</p> <p>2. เกษตรกรในชุมชนถ้าใหญ่นำองค์ความรู้ด้านเกษตรทฤษฎีใหม่ไปปรับกับการจัดการพื้นที่ทางการเกษตรและเป็นแนวทางในการพัฒนาผลิตภัณฑ์ทางการเกษตรของชุมชน ผู้รับบริการนำความรู้ไปใช้ประโยชน์ ร้อยละ 100</p> | <p>MT Srivijaya 3.1-4.1 รายงานการประชุมคณะกรรมการประจำคณะเพื่อพิจารณาผลสำเร็จของโครงการบริการวิชาการตามตัวบ่งชี้ขอแผนการให้บริการทางวิชาการแก่สังคม เมื่อวันที่ 8 กรกฎาคม 2564</p> <p>MT Srivijaya 3.1-4.2 สรุปผลการประเมินความสำเร็จโครงการบริการวิชาการแก่สังคมคณะเทคโนโลยีการจัดการ</p> |



| มีการ ดำเนินการ ทำ เครื่องหมาย ✓ หน้าข้อที่ ดำเนินการ) | ข้อ | การดำเนินงานตามเกณฑ์มาตรฐาน | หมายเลขและรายการเอกสาร |
|---|-----|--|---|
| | | <p>3. ชุมชนในพื้นที่ตำบลถ้ำใหญ่ นำความรู้จาก การอบรมการจัดการวิสาหกิจชุมชน นำมาจัดทำ ข้อมูลกลุ่มของชุมชน เป็นแผนธุรกิจ และสามารถ นำแผนธุรกิจไปใช้ในการเข้ารับบริการจาก หน่วยงานภาครัฐต่อไป 90</p> <p>มีการนำเสนอรายงานผลสำเร็จโครงการบริการ วิชาการ ต่อคณะกรรมการประจำคณะเทคโนโลยี การจัดการ เมื่อวันที่ 8 กรกฎาคม 2564 เรื่อง รายงานผลสำเร็จโครงการบริการวิชาการ ประจำปี การศึกษา 2562 มีมติที่ประชุม รับทราบ</p> | |
| | 5. | <p>นำผลการประเมินตามข้อ 4 มาปรับปรุงแผนหรือ พัฒนาการให้บริการวิชาการสังคม</p> <p>(A) คณะเทคโนโลยีการจัดการ ได้นำผลการ ประเมินมีดังนี้</p> <p>โครงการยกระดับเศรษฐกิจและสังคมรายตำบล แบบบูรณาการ (มหาวิทยาลัยสู่ตำบล สร้างรากแก้ว ให้ประเทศ) พื้นที่ตำบลถ้ำใหญ่ อำเภอทุ่งสง จังหวัด นครศรีธรรมราช</p> <p>1.กิจกรรมย่อยที่ 1 .1 อบรมเชิงปฏิบัติการ “การแลกเปลี่ยนประเด็นข้อมูลผลิตภัณฑ์ชุมชน กิจกรรมและเส้นทางท่องเที่ยวชุมชน ” ซึ่งผลที่ ได้รับและนำมาปรับปรุง พัฒนาเป็นผลิตภัณฑ์ ชุมชน กิจกรรมและเส้นทางท่องเที่ยวตำบลถ้ำใหญ่</p> <p>2.กิจกรรมย่อยที่ 2.1 การอบรมเชิงปฏิบัติการ ด้านเกษตรทฤษฎีใหม่และการเพิ่มมูลค่าของ ผลิตภัณฑ์ทางการเกษตรด้วยเทคโนโลยีสมัยใหม่ใน ชุมชนตำบลถ้ำใหญ่ อำเภอทุ่งสง จังหวัด นครศรีธรรมราช ซึ่งผลที่ได้รับและนำมาปรับปรุง พัฒนาเป็นชุมชนต้นแบบเกษตรทฤษฎีใหม่ 1 ต้นแบบ</p> <p>3.กิจกรรมย่อยที่ 1 อบรมเชิงปฏิบัติการ “การ ประกอบการวิสาหกิจชุมชน” ซึ่งผลที่ได้รับและ</p> | MT Srivijaya 3.1-5.1 รายงานการ ประชุมคณะกรรมการประจำคณะ เพื่อพิจารณาผลสำเร็จของโครงการ บริการวิชาการตามตัวบ่งชี้ของ แผนการให้บริการทางวิชาการแก่ สังคม เมื่อวันที่ 8 กรกฎาคม 2564 |



| มีการ ดำเนินการ ทำ เครื่องหมาย ✓ หน้าชื่อที่ ดำเนินการ) | ข้อ | การดำเนินงานตามเกณฑ์มาตรฐาน | หมายเลขและรายการเอกสาร |
|---|-----|--|---|
| | | นำมาปรับปรุง พัฒนาเป็นแผนธุรกิจให้แก่กลุ่ม วิสาหกิจชุมชน | |
| | 6. | <p>คณะมีส่วนร่วมในการบริการวิชาการแก่สังคมใน ระดับสถาบัน</p> <p>คณะเทคโนโลยีการจัดการ ได้รับงบประมาณ สนับสนุนจาก สำนักงานปลัดกระทรวงการ อุดมศึกษา วิทยาศาสตร์ วิจัยและนวัตกรรม ให้ ดำเนินการ “หลักสูตรพัฒนาผู้ประกอบการธุรกิจ การเกษตรดิจิทัล” ภายใต้โครงการพัฒนาทักษะ กำลังคนของประเทศ (Reskill/Upskill/Newskill) เพื่อการมีงานทำและเตรียมความพร้อมรองรับการ ทำงานในอนาคตหลังวิกฤตการระบาดของไวรัสโค โรนา 2019 หลักสูตรพัฒนาผู้ประกอบการธุรกิจ การเกษตรดิจิทัล จัดขึ้นในระหว่างวันที่ 12 – 13 พฤศจิกายน 2563 และ 18 – 19 พฤศจิกายน 2563 ณ พื้นที่อำเภอพิปูน จังหวัดนครศรีธรรมราช และจังหวัดสงขลา/พัทลุง มีกลุ่มเป้าหมาย ได้แก่ เกษตรกร ผู้ประกอบการธุรกิจการเกษตร นักศึกษา หรือผู้สนใจทั่วไปที่ไม่เคยศึกษาด้าน Digital Marketing และต้องการเพิ่มพูนความรู้ด้าน Digital Marketing เพื่อนำไปใช้ในการทำงานในอนาคต ผู้ เข้ารับการอบรมหลักสูตรฯ มีจำนวนทั้งสิ้น 30 คน โดยมีวัตถุประสงค์เพื่อให้ผู้เข้าอบรมได้มีความรู้ และเพิ่มพูนความสามารถทางด้านการบริหาร การตลาดดิจิทัล มีโอกาสฝึกการตัดสินใจ แก้ปัญหา ขยายมุมมอง ทักษะ รวมทั้งกลยุทธ์ใหม่ ๆ รวมถึง แลกเปลี่ยนความรู้ แนวคิด และประสบการณ์ ทางการตลาดดิจิทัล ไปใช้ในการพัฒนาธุรกิจของ ตนเองหรือองค์กรที่ทำงานอยู่ ผู้รับผิดชอบโครงการ ดร.เกียรติขจร ไชยรัตน์</p> | <p>MT Srivijaya 3.1-6.1 รายงาน โครงการโครงการพัฒนาทักษะ กำลังคนของประเทศ (Reskill/Upskill/Newskill) เพื่อการ มีงานทำและเตรียมความพร้อม รองรับการทำงานในอนาคตหลัง วิกฤตการระบาดของไวรัสโคโรนา 2019 หลักสูตรพัฒนาผู้ประกอบการ ธุรกิจการเกษตรดิจิทัล</p> |



ผลการประเมินตนเองปี

| เป้าหมาย | ผลดำเนินงาน | คะแนนการประเมินตนเอง | บรรลุเป้าหมาย |
|----------|-------------|----------------------|---------------|
| 6 ข้อ | 6 ข้อ | 5.00 คะแนน | บรรลุเป้าหมาย |



ตาราง สรุปผลการดำเนินงานด้านบริการวิชาการประจำปีการศึกษา 2563

| งบประมาณประจำปี 2560 | แนวทางการแก้ไข ปัญหา | งบประมาณประจำปี 2561 | แนวทางการแก้ไข ปัญหา | งบประมาณประจำปี 2562 | แนวทางการแก้ไข ปัญหา | งบประมาณประจำปี 2563 | แนวทางการแก้ไข ปัญหา | งบประมาณประจำปี 2564 | แนวทางการแก้ไข ปัญหา |
|--|--|--|---|--|---|--|---|--|---|
| คณะเทคโนโลยีการจัดการ ได้ดำเนินโครงการบริการวิชาการ คณะเทคโนโลยีการจัดการ ทั้งสิ้น 6 โครงการ ดังนี้. 1. โครงการ การวิเคราะห์ ออกแบบระบบฐานข้อมูลงานทะเบียนพระสังฆาธิการ ในจังหวัด นครศรีธรรมราช (ดร.กัลยาณี ทองเลี่ยมภาค) 2.โครงการ พัฒนาศักยภาพทางการตลาดผลิตภัณฑ์หัตถ์ แครง บ้านนาไม้ไผ่ อำเภอทุ่งสง จังหวัด | คณะเทคโนโลยีการจัดการ ได้นำผลการประเมินไปปรับปรุงแผนจากการดำเนินโครงการบริการวิชาการในปีถัดไปโดยในการจัดโครงการบริการ วิชาการมีความคลาดเคลื่อน เนื่องจาก ผู้รับบริการไม่สามารถเข้าร่วมโครงการได้ตาม ระยะเวลาที่กำหนด ดังนั้น ผู้รับผิดชอบโครงการจึงต้องประสานงานให้สามารถดำเนินการ ได้ในช่วงเดือนที่ กำหนดเพื่อการ ดำเนินการในปี ถัดไป | คณะ เทคโนโลยีการ จัดการมีการดำเนิน โครงการบริการ วิชาการในปี การศึกษา 2560 โดยสรุปผลดังนี้ 1.โครงการ บริการวิชาการเพื่อ สร้างความ เชี่ยวชาญแก่ บุคลากร ด้านการ เรียนการสอนและ การวิจัย ซึ่งมี จำนวน 1 โครงการ พัฒนาศักยภาพ ทางการตลาด ผลิตภัณฑ์ชุมชน กลุ่มวิสาหกิจชุมชน บ้านนาไม้ไผ่ อำเภอทุ่งสง จังหวัด นครศรีธรรมราช | คณะเทคโนโลยี การจัดการ ได้นำ ผลการประเมิน เข้าที่ประชุม คณะกรรมการ ประจําคณะ เทคโนโลยีการ จัดการ เพื่อ พิจารณา ผลสำเร็จของ โครงการบริการ วิชาการตามตัวบ่งชี้ของแผนการ ให้บริการทาง วิชาการแก่สังคม ไปปรับปรุงแผน จากการดำเนิน โครงการบริการ วิชาการ และการ ดำเนิน โครงการบริการ วิชาการ ในปี การศึกษา 2560 ที่ผ่านมา มี จำนวน 1 | คณะเทคโนโลยีการ จัดการมีการดำเนิน โครงการบริการ วิชาการในปี การศึกษา 2561 โดยสรุปผลดังนี้ 1.โครงการ บริการวิชาการเพื่อ การเรียนรู้และ เสริมสร้างความ เข้มแข็งของชุมชน หรือภาคเอกชน หรือภาครัฐ หรือ หน่วยงานวิชาชีพ ภายนอก ซึ่งมี 1 โครงการ 5 กิจกรรม ย่อย โครงการ บริการวิชาการสร้าง อาชีพ เสริมรายได้ ลดค่าครองชีพ เพื่อ ความยั่งยืนแก่ชุมชน (อ.ธีรนนท์ วัฒน โยธิน) | คณะ เทคโนโลยีการ จัดการ ได้นำผล การประเมินเข้าที่ ประชุม คณะกรรมการ ประจําคณะ เทคโนโลยีการ จัดการ เพื่อ พิจารณาผลสำเร็จ ของโครงการบริการ วิชาการตามตัวบ่งชี้ ของแผนการ ให้บริการทาง วิชาการแก่สังคมไป ปรับปรุงแผนจาก การดำเนินโครงการ บริการวิชาการ และ จากการดำเนิน โครงการบริการ วิชาการ ในปี การศึกษา 2561 ที่ ผ่านมามีจำนวน 2 โครงการที่ต้องมีการ ประสบปัญหาการ | คณะเทคโนโลยีการ จัดการมีการดำเนิน โครงการบริการ วิชาการในปี การศึกษา 2562 โดยสรุปผลดังนี้ 1. โครงการบริการ วิชาการเพื่อการ เรียนรู้และ เสริมสร้างความ เข้มแข็งของชุมชน หรือภาคเอกชน หรือภาครัฐ หรือ หน่วยงานวิชาชีพ ภายนอก ซึ่งมี 1 โครงการ 5 กิจกรรมย่อย โครงการการ หนุนเสริมศักยภาพ ผลิตภัณฑ์ชุมชน เพื่อเชื่อมโยงการ ท่องเที่ยวโดยชุมชน บ้านน้ำพุ อำเภอทุ่ง สง จังหวัด | คณะเทคโนโลยีการ จัดการ ได้นำผลการ ประเมินเข้าที่ประชุม คณะกรรมการประจํา คณะเทคโนโลยีการ จัดการ เพื่อพิจารณา ผลสำเร็จของโครงการ บริการวิชาการตามตัว บ่งชี้ของแผนการ ให้บริการทางวิชาการ แก่สังคมไปปรับปรุง แผนจากการดำเนิน โครงการบริการ วิชาการ และจากการ ดำเนินโครงการบริการ วิชาการ ในปี การศึกษา 2562 ที่ ผ่านมามีจำนวน 1 โครงการที่ต้องมีการ ประสบปัญหาการ เลื่อนการดำเนิน โครงการคือกิจกรรม ย่อยที่ 5 เนื่องจาก สถานการณ์การแพร่ ระบาดของโรคโคโรนา | คณะเทคโนโลยีการ จัดการมีการดำเนิน โครงการบริการ วิชาการในปี การศึกษา 2563 โดย สรุปผลดังนี้ 1.โครงการ ยกระดับเศรษฐกิจ และสังคมรายตำบล แบบบูรณาการ (มหาวิทยาลัยสู่ตำบล สร้างรากแก้วให้ ประเทศ) ดังนี้ 1.1 พื้นที่ตำบล ไม้เรียง หัวหน้า โครงการ นางสาว บุพผชาติ แต่งเกลี้ยง 1.2 พื้นที่ตำบล ควนกรด หัวหน้า โครงการ ผู้ช่วย ศาสตราจารย์กรรณก โภคสวัสดิ์ 1.3 พื้นที่ตำบล ถ้ำใหญ่ หัวหน้า ควนกรด ตำบลถ้ำ | คณะเทคโนโลยีการ จัดการ ได้นำผลการ ประเมินเข้าที่ประชุม คณะกรรมการ ประจําคณะ เทคโนโลยีการ จัดการ เพื่อพิจารณา ผลสำเร็จของ โครงการบริการ วิชาการตามตัวบ่งชี้ ของแผนการ ให้บริการทาง วิชาการแก่สังคมไป ปรับปรุงแผนจาก การดำเนินโครงการ บริการวิชาการ และ จากการทำโครงการบริการ วิชาการในปี การศึกษา 2563 ที่ ผ่านมามีจำนวน 1 โครงการ ซึ่งประกอบ ไปด้วย 5 พื้นที่ คือ ตำบลไม้เรียง ตำบลควนกรด ตำบลถ้ำ |

| งบประมาณประจำปี 2560 | แนวทางการแก้ไข ปัญหา | งบประมาณประจำปี 2561 | แนวทางการแก้ไข ปัญหา | งบประมาณประจำปี 2562 | แนวทางการแก้ไข ปัญหา | งบประมาณประจำปี 2563 | แนวทางการแก้ไข ปัญหา | งบประมาณประจำปี 2564 | แนวทางการแก้ไข ปัญหา |
|---|----------------------|---|---|---|---|---|--|--|---|
| <p>นครศรีธรรมราช (อ.สุธิกาญจน์ แก้วคงบุญ)</p> <p>3.โครงการอบรมการเขียนแผนธุรกิจ (Busines Plan) ให้กับผู้ประกอบการสินค้า OTOP และวิสาหกิจชุมชน (ผศ. สุวรรณ โภชากรณ)</p> <p>4.โครงการอบรมการจัดทำบัญชีสำหรับผู้ประกอบการวิสาหกิจชุมชนกลุ่มการผลิตพืชจังหวัด</p> <p>นครศรีธรรมราช (ดร.พัชรี พระสงฆ์)</p> | | <p>(อ.สุธิกาญจน์ แก้วคงบุญ)</p> <p>2.โครงการบริการวิชาการเพื่อการเรียนรู้และเสริมสร้างความเข้มแข็งของชุมชนหรือภาคเอกชนหรือภาครัฐหรือหน่วยงานวิชาชีพภายนอก ซึ่งมี 1 โครงการ 6 กิจกรรมย่อย</p> <p>2.1โครงการบริการวิชาการสร้างอาชีพ เสริมรายได้ ลดค่าครองชีพ เพื่อความยั่งยืนแก่ชุมชน (อ.อิรนนท์ วัฒนโยธิน)</p> <p>1.กิจกรรมย่อยที่ 1 ผักสวนครัว รั้วกินได้ ริมทางสีเขียว ลดรายจ่าย เสริม</p> | <p>โครงการที่ต้องมีการประสพปัญหาการเลื่อนการดำเนินการโครงการ เนื่องจาก ผู้รับบริการไม่สามารถเข้าร่วมโครงการได้ตามระยะเวลาที่กำหนด ดังนั้น ผู้รับผิดชอบโครงการจึงต้องประสานงานกับ ผู้รับบริการและชุมชนให้สามารถดำเนินการได้ในช่วงเดือนที่กำหนดเพื่อการดำเนินการในปีถัด</p> | <p>1.1 กิจกรรมย่อยที่ 1 อบรมเชิงปฏิบัติการหลักเกณฑ์และวิธีการที่ดีในการผลิตอาหารเพื่อยกระดับมาตรฐานผลิตภัณฑ์เครื่องแกง (อ.อิรนนท์ วัฒนโยธิน)</p> <p>1.2 กิจกรรมย่อยที่ 2 การใช้ข้อมูลทางการบัญชีเพื่อการจัดการต้นทุนเชิงกลยุทธ์ (ดร.พัชรี พระสงฆ์)</p> <p>1.3 กิจกรรมย่อยที่ 3 อบรมเชิงปฏิบัติการการบริหารจัดการวิสาหกิจชุมชนกลุ่มเครื่องแกง (ผศ. โปยมพร รักษาชล)</p> <p>MT Srivijaya 3.1-3.4</p> | <p>เลื่อนการดำเนินโครงการเนื่องจาก ผู้รับบริการไม่สามารถเข้าร่วมโครงการได้ตามระยะเวลาที่กำหนด ดังนั้น ผู้รับผิดชอบโครงการจึงต้องประสานงานกับ ผู้รับบริการและชุมชนให้สามารถดำเนินการได้ในช่วงเดือนที่กำหนดเพื่อการดำเนินการในปีถัด</p> | <p>นครศรีธรรมราช (อ.อิรนนท์ วัฒนโยธิน)</p> <p>1. กิจกรรมย่อยที่ 1 การพัฒนาผลิตภัณฑ์จักสานบนฐานทรัพยากรชุมชน (ดร.เกียรติ ชจร ไซรัตน์)</p> <p>ดำเนินโครงการวันที่ 20 กุมภาพันธ์ 2563 ณ ชุมชนบ้านน้ำพุ</p> <p>2. กิจกรรมย่อยที่ 2 การจัดทำบัญชีสำหรับชุมชนบ้านน้ำพุเพื่อการพัฒนาที่ยั่งยืน (อ.โสพิศ พิไล ทองใส)</p> <p>ดำเนินโครงการวันที่ 27 กุมภาพันธ์ 2563 ณ ชุมชนบ้านน้ำพุ</p> <p>3. กิจกรรมย่อยที่ 3 การพัฒนาความเป็นผู้ประกอบการ</p> | <p>สายพันธุ์ใหม่ 2019 (COVID-19) และมีการเปลี่ยนแปลงโครงการบริการวิชาการกิจกรรมย่อยที่ 6 เพื่อนำงบประมาณไปดำเนินการจัดทำโครงการสนับสนุนการป้องกันการแพร่ระบาดของโรคติดเชื้อไวรัสโคโรนา 2019 (โควิด-19)ในภาพรวมของมหาวิทยาลัย</p> <p>เทคโนโลยีราชมงคลศรีวิชัย วิทยาเขต นครศรีธรรมราช ดังนั้น ผู้รับผิดชอบโครงการจึงต้องประสานงานและมีการบริการวิชาการที่สามารถดำเนินการได้ในช่วงการแพร่ระบาดของโรคติดเชื้อไวรัสโคโรนา 2019 (โควิด-19) ในปีถัด</p> | <p>โครงการ นางสาวพจนา หอมหวล - กิจกรรมย่อยที่ 1 .1 อบรมเชิงปฏิบัติการ “การแลกเปลี่ยนประเด็นข้อมูลผลิตภัณฑ์ชุมชน กิจกรรมและเส้นทางท่องเที่ยวชุมชน ” หัวหน้าโครงการ นางสาวพจนา หอมหวน - กิจกรรมย่อยที่ 2.1 การอบรมเชิงปฏิบัติการด้านเกษตรทฤษฎีใหม่และการเพิ่มมูลค่าของผลิตภัณฑ์ทางการเกษตรด้วยเทคโนโลยีสมัยใหม่ในชุมชนตำบลลำใหญ่ อำเภอทุ่งสง จังหวัด นครศรีธรรมราช หัวหน้าโครงการ ดร.บุปผชาติ แต่งเกลี้ย</p> | <p>ใหญ่ ตำบลนาไม้ไผ่ ตำบลบางขัน ที่ต้องมีการประสพปัญหาการเลื่อนการดำเนินการโครงการ เนื่องจากสถานการณ์การแพร่ระบาดของโรคโคโรนาสายพันธุ์ใหม่ 2019 (COVID-19) ส่งผลให้การดำเนินโครงการประสพปัญหาในการดำเนินการโครงการ ดังนั้น ผู้รับผิดชอบโครงการจึงปรับเปลี่ยนรูปแบบการจัดอบรมเป็นการอบรมผ่านระบบออนไลน์ และการเลื่อนระยะเวลาดำเนินโครงการ ผู้รับผิดชอบโครงการจึงต้องประสานงานและมีมาตรการในการให้บริการที่สามารถดำเนินการได้ในช่วง</p> |

| งบประมาณ ประจำปี 2560 | แนวทางการแก้ไข ปัญหา | งบประมาณ ประจำปี 2560 | แนวทางการ แก้ไขปัญหา | งบประมาณ ประจำปี 2562 | แนวทางการแก้ไข ปัญหา | งบประมาณ ประจำปี 2563 | แนวทางการแก้ไข ปัญหา | งบประมาณ ประจำปี 2564 | แนวทางการแก้ไข ปัญหา |
|---|-------------------------|---|-------------------------|--|-------------------------|--|-------------------------|--|---|
| 5.โครงการโลจิสติกส์ย้อนกลับเพื่อสร้างสรรค์สิ่งประดิษฐ์สร้างมูลค่าเพิ่มเสริมรายได้จากเยื่อทางใบปาล์ม (อ.ธีรนนท์ วัฒนโยธิน) | | รายได้ ตามแนวทางเศรษฐกิจพอเพียงสู่ชุมชน (อ.ธีรนนท์ วัฒนโยธิน) | | 1.4 กิจกรรมย่อยที่ 4 การสร้างมูลค่าเพิ่มผลิตภัณฑ์และบรรจุภัณฑ์เครื่องแกง (อ.สุพัตรา คำแหง) | | ธุรกิจชุมชนบ้านน้ำพุ (ผศ.ไพยมพร รักษาชล) ดำเนินโครงการวันที่ 28 กุมภาพันธ์ 2563 | | - กิจกรรมย่อยที่ 1 อบรมเชิงปฏิบัติการ “การประกอบอาหารวิสาหกิจชุมชน” หัวหน้าโครงการ ผู้ช่วยศาสตราจารย์ ไพยมพร รักษาชล | การแพร่ระบาดของโรคติดเชื้อไวรัสโคโรนา 2019 (โควิด-19) ในปีถัด |
| 6. โครงการบริการวิชาการสร้างอาชีพ เสริมรายได้ลดค่าครองชีพ เพื่อความยั่งยืนแก่ชุมชน (อ.ธีรนนท์ วัฒนโยธิน) | | กลุ่มเครื่องแกงภายในท้องถิ่นอำเภอบางชัน จังหวัดนครศรีธรรมราช (ผศ.ไพยมพร รักษาชล) | | 1.5 กิจกรรมย่อยที่ 5 โครงการการเสวนารายงานผลการดำเนินงานสู่การปรับปรุงพัฒนาแผนการดำเนินงาน (อ.ธีรนนท์ วัฒนโยธิน) | | 4. กิจกรรมย่อยที่ 4 การพัฒนาเส้นทางท่องเที่ยวชุมชนบ้านน้ำพุ ตำบลถ้ำใหญ่ อำเภอทุ่งสง จังหวัด นครศรีธรรมราช (ดร.บุปผชาติ แต่งเกลี้ยง) ดำเนินโครงการวันที่ 4 มีนาคม 2563 ณ สำนักสงฆ์ถ้ำพระห่อ | | 1.4 พื้นที่ตำบลนาไม้ไผ่ หัวหน้าโครงการ นางสุธิกาญจน์ แก้วคงบุญ 1.5 พื้นที่ตำบลบางชัน หัวหน้าโครงการ นาย ธีรนนท์ วัฒนโยธิน | |
| 6.1 กิจกรรมย่อยที่ 1 โครงการการพัฒนาผลิตภัณฑ์เครื่องแกงสู่ความเข้มแข็งยั่งยืน (อ.ธีรนนท์ วัฒนโยธิน) | | 3. กิจกรรมย่อยที่ 3 การฝึกอบรมและถ่ายทอดเทคโนโลยีหลักเกณฑ์และวิธีการที่ดีในการผลิตอาหาร (GHP) กับผลิตภัณฑ์เครื่องแกงชุมชน | | 2.โครงการ มทร.ศรีวิชัย รับผิดชอบต่อสังคม ประจำปีงบประมาณ 2562 | | 5.กิจกรรมย่อยที่ 5 พัฒนาศักยภาพทางการตลาดผลิตภัณฑ์อาหารพื้นถิ่นชุมชนบ้านน้ำพุ ตำบลถ้ำใหญ่ อำเภอทุ่งสง | | 2.โครงการบริการวิชาการจากการร้องขอจากภายนอก ดังนี้ 2.1 โครงการส่งเสริมพัฒนาการเด็กเล็กผ่านกิจกรรมการเรียนรู้ หัวหน้า | |

| งบประมาณ ประจำปี 2560 | แนวทางการแก้ไข ปัญหา | งบประมาณ ประจำปี 2560 | แนวทางการ แก้ไขปัญหา | งบประมาณ ประจำปี 2562 | แนวทางการแก้ไข ปัญหา | งบประมาณ ประจำปี 2563 | แนวทางการแก้ไข ปัญหา | งบประมาณ ประจำปี 2564 | แนวทางการแก้ไข ปัญหา |
|--|-------------------------|---|-------------------------|---|-------------------------|---|-------------------------|--|-------------------------|
| <p>6.2 กิจกรรม ย่อยที่ 2 โครงการอบรม ความรู้เกี่ยวกับ การวางระบบ บัญชีและระบบ การควบคุม ภายในสำหรับ กลุ่มเครื่องแกง อำเภอบางขัน จังหวัด นครศรีธรรมราช (อ.อัญชลี สนดี)</p> <p>6.3 กิจกรรม ย่อยที่ 3 โครงการอบรม การเข้าถึงแหล่ง เงินทุนของกลุ่ม เครื่องแกง (อ. สุวัฒนา พวง สุวรรณ)</p> <p>6.4 กิจกรรม ย่อยที่ 4 โครงการการ จัดการคลังสินค้า เพื่อช่วยลด</p> | | <p>(อ.ธีรนนท์ วัฒน โยธิน)</p> <p>4.กิจกรรมย่อย ที่ 4 การสร้าง มูลค่าเพิ่ม ผลิตภัณฑ์และ บรรจุภัณฑ์ เครื่องแกงแก่ชุมชน (อ.สุพัตรา คำแหง)</p> <p>5. กิจกรรม ย่อยที่ 5 การ จัดการช่องทาง การจำหน่าย ผลิตภัณฑ์ (อ. กฤติกา จินาชาญ)</p> <p>6. กิจกรรมย่อยที่ 6 โครงการการ เสวนารายงานผล การดำเนินงานสู่ การปรับปรุงพัฒนา แผนการดำเนินงาน (อ.ธีรนนท์ วัฒนโยธิน)</p> <p>3.โครงการ มทร. ศรีวิชัย รับผิดชอบ</p> | | <p>ผลิตภัณฑ์ไข่เป็ดของ กลุ่มเลี้ยงเป็ดไข่เพื่อ จำหน่ายและบริโภค ในชุมชน (ผศ.พนิดา รัตนสุภา)</p> <p>2.2 โครงการ อบรมเชิงปฏิบัติการ การออกแบบตลาด ผลิตภัณฑ์ของ ผู้ประกอบการ เบเกอรี่ (อ.นุชากร คงยะฤทธิ์)</p> <p>3. โครงการ ยกระดับคุณภาพ ชีวิตชุมชนแบบมี ส่วนร่วมสู่แหล่ง เรียนรู้ภูมิปัญญา ท้องถิ่นต้นแบบ จังหวัด นครศรีธรรมราช ประจำปีงบประมาณ 2562</p> <p>3.1 โครงการ การใช้ระบบ สารสนเทศเพื่อ ยกระดับธุรกิจการ</p> | | <p>จังหวัด นครศรีธรรมราช (อ.สุธิกาญจน์ แก้ว คงบุญ)ดำเนิน โครงการวันที่ 19 มิถุนายน 2563</p> <p>2.โครงการ อนุรักษ์พันธุกรรม พืชอันเนื่องมาจาก พระราชดำริ สมเด็จพระเทพรัตน สุภาฯ สยามบรม ราชกุมารี จำนวน 1 โครงการ</p> <p>1.โครงการการ จัดทำฐานข้อมูล สมุนไพร มะขามป้อม (อ. พรประเสริฐ ทิพย์เสวต) MT Srivijaya 3.1-3.8 ดำเนินโครงการ วันที่ 22 พฤษภาคม – 31 สิงหาคม 2563 ในพื้นที่จังหวัด นครศรีธรรมราช</p> | | <p>โครงการ กฤติกา กลับรินทร์</p> <p>2.2 โครงการติดต่อ วิดีโอด้วยโปรแกรม DaVince Resolve หัวหน้าโครงการ ผู้ช่วยศาสตราจารย์ ภูริวัฒน์ เลิศไกร</p> <p>2.3 โครงการการ สร้างสื่อวิดีโอเพื่อ ส่งเสริมการท่องเที่ยว เชิงอนุรักษ์ ศิลปวัฒนธรรม หัวหน้าโครงการ นาง จุฑาภรณ์ เลิศไกร</p> <p>3. โครงการบริการ วิชาการที่ก่อให้เกิด รายได้</p> <p>3.1 โครงการเตรียม ความพร้อมการสอบ วัดความรู้ ความสามารถทั่วไป (ภาค ก) หัวหน้า โครงการ ผู้ช่วย ศาสตราจารย์กิตติ ศักดิ์ แสงทอง</p> | |

| งบประมาณ ประจำปี 2560 | แนวทางการแก้ไข ปัญหา | งบประมาณ ประจำปี 2560 | แนวทางการ แก้ไขปัญหา | งบประมาณ ประจำปี 2562 | แนวทางการแก้ไข ปัญหา | งบประมาณ ประจำปี 2563 | แนวทางการแก้ไข ปัญหา | งบประมาณ ประจำปี 2564 | แนวทางการแก้ไข ปัญหา |
|--|-------------------------|---|-------------------------|---|-------------------------|--------------------------|-------------------------|--------------------------|-------------------------|
| <p>ต้นทุนในการดำเนินงานของกลุ่มเครื่องแกง (อ.กฤติกา จินาชาญ) 6.5</p> <p>กิจกรรมย่อยที่ 5</p> <p>โครงการลดค่าครองชีพ เสริมรายได้ ฟังพาทนเองด้วยเศรษฐกิจพอเพียงกลุ่มเครื่องแกงที่ยั่งยืน(อ.ธีรนันท์ วัฒนโยธิน) 6.6</p> <p>กิจกรรมย่อยที่ 6</p> <p>โครงการการพัฒนาความเป็นผู้ประกอบการผู้ประกอบกรกลุ่มเครื่องแกงเพื่อรองรับประชาคมเศรษฐกิจอาเซียน (ผู้ช่วยศาสตราจารย์ โปยมพร รักษาชล)</p> | | <p>ต่อสังคม มีจำนวน 2 โครงการ</p> <p>3.1โครงการ การออกแบบและพัฒนาบรรจุภัณฑ์สำหรับผลิตภัณฑ์ของกลุ่มคนเลี้ยงแพะ (อ.นุชากร คงยะฤทธิ์)</p> <p>3.2โครงการ ส่งเสริมและพัฒนาผลิตภัณฑ์ชุมชนตำบลชะมายให้มีความมั่นคง: ผลิตภัณฑ์ปลาตากไสอวน แม่ประกอบ (อ.ปทุมยพรรณ คงแก้ว)</p> <p>4. โครงการอนุรักษ์พันธุกรรมพืชอันเนื่องมาจากพระราชดำริสมเด็จพระเทพรัตนสุภาสยามบรมราชกุมารี จำนวน 1 โครงการ</p> <p>4.1โครงการ อนุรักษ์พันธุกรรมพืชอันเนื่องมาจากพระราชดำริ</p> | | <p>ห้องเที่ยวและผลิตภัณฑ์ ชุมชนสู่การตลาดออนไลน์ (ดร.กัญญาณี ทองเลี่ยมนาค)</p> <p>4.โครงการเพิ่มศักยภาพในการพัฒนาสังคมและคุณภาพชีวิตของท้องถิ่นชุมชนและสังคมอย่างมีประสิทธิภาพตามแนววิถีนวัตกรรมบริการวิชาการ ภายใต้ Quick win Project ด้านการบริการวิชาการ</p> <p>ประจำปีงบประมาณ 2562</p> <p>4.1 โครงการ การจัดการเส้นทางท่องเที่ยวเชิงเกษตรด้วยเทคโนโลยี QR CODE เชื่อมโยงสู่การเรียนรู้วิถีชุมชนกับศูนย์เครือข่ายกลุ่มวิสาหกิจชุมชนอำเภอนาบอน จังหวัด นครศรีธรรมราช</p> | | | | | |

| งบประมาณ ประจำปี 2560 | แนวทางการแก้ไข ปัญหา | งบประมาณ ประจำปี 2560 | แนวทางการ แก้ไขปัญหา | งบประมาณ ประจำปี 2562 | แนวทางการแก้ไข ปัญหา | งบประมาณ ประจำปี 2563 | แนวทางการแก้ไข ปัญหา | งบประมาณ ประจำปี 2564 | แนวทางการแก้ไข ปัญหา |
|--|-------------------------|---|-------------------------|--|-------------------------|--------------------------|-------------------------|--------------------------|-------------------------|
| <p>6.7 กิจกรรม ย่อยที่ 7 โครงการ เทคโนโลยี สารสนเทศเพื่อ การพัฒนากลุ่ม เครื่องแกง (อ.นุชากร คง ยะฤทธิ์)</p> <p>6.8 กิจกรรม ย่อยที่ 8 โครงการการ สร้างมูลค่าเพิ่ม ผลิตภัณฑ์และ บรรจุภัณฑ์ เครื่องแกงแก่ ชุมชน (อ.สุพัตรา คำแหง)</p> <p>6.9 กิจกรรม ย่อยที่ 9 โครงการการ เสวนารายงาน ผลการ ดำเนินงานสู่การ ปรับปรุงพัฒนา แผนการ ดำเนินงาน (อ.ธีรนนท์ วัฒนโยธิน)</p> | | <p>สมเด็จพระเทพรัตน นฤภาสยามบรม ราชกุมารีโครงการ การจัดทำ ฐานข้อมูลสมุนไพร มะขามป้อม หลังจากการดำเนิน โครงการบริการ วิชาการ ในปี การศึกษา 2560 ที่ผ่านมา มีจำนวน 1 โครงการที่ต้องมี การระสับปัญหา การเลื่อนการ ดำเนินโครงการ เนื่องจาก ผู้รับบริการไม่ สามารถเข้าร่วม โครงการได้ตาม</p> | | <p>(อ.ธีรนนท์ วัฒน โยธิน)</p> <p>4.2 โครงการการ จัดทำเว็บ แอปพลิเคชัน เส้นทางการ ท่องเที่ยววิถีพาราสุ นาอินทรี ด้วย บริการแผนที่ของกู เกิ้ล (Google Maps API) (อ.นุชากร คง ยะฤทธิ์)</p> <p>5. โครงการ อนุรักษ์พันธุกรรม พืชอันเนื่องมาจาก พระราชดำริ สมเด็จพระ เทพรัตนสุภาฯ สยามบรมราชกุมารี จำนวน 1 โครงการ</p> | | | | | |

| งบประมาณ ประจำปี 2560 | แนวทางการแก้ไข ปัญหา | งบประมาณ ประจำปี 2560 | แนวทางการ แก้ไขปัญหา | งบประมาณ ประจำปี 2562 | แนวทางการแก้ไข ปัญหา | งบประมาณ ประจำปี 2563 | แนวทางการแก้ไข ปัญหา | งบประมาณ ประจำปี 2564 | แนวทางการแก้ไข ปัญหา |
|---|-------------------------|--------------------------|-------------------------|--------------------------|-------------------------|--------------------------|-------------------------|--------------------------|-------------------------|
| และจากการ ดำเนินโครงการ บริการวิชาการ ทั้ง 6 โครงการที่ผ่าน มา มีบาง โครงการที่ต้องมี การประสพ ปัญหาการเลื่อน การดำเนิน โครงการ เนื่องจาก 1.ได้มีการ ปรับเปลี่ยน ระยะเวลาของปี การศึกษา 2559 จากระบบ ประชาคม อาเซียน ปรับเปลี่ยนเข้าสู่ ปีการศึกษาตาม ระยะเวลาปกติ จึงมีการ ปรับเปลี่ยน แผนการ ดำเนินงาน โครงการให้เร็ว ขึ้นเพื่อให้ สามารถ | | ระยะเวลาที่ กำหนด | | | | | | | |

ตัวบ่งชี้ที่ 3.2 : ร้อยละผลงานบริการวิชาการที่บูรณาการกับการเรียนการสอนและพันธกิจอื่น
อย่างน้อย 1 ด้าน

ชนิดของตัวบ่งชี้ : ผลลัพธ์

การคิดรอบปี : ปีการศึกษา 2563 (ปี2564)

ผู้รับผิดชอบ : 1. อาจารย์สุธิภาณุญจน์ แก้วคงบุญ คนบดีที่กำกับตัวบ่งชี้
2. นายธีรนนท์ วัฒนโยธิน ตำแหน่ง หัวหน้างานบริการวิชาการ
3. นางสาวสารภี ทองศรีแก้ว ผู้ที่รับผิดชอบรวบรวมและเขียนรายงาน

คำอธิบายตัวบ่งชี้ :

ผลงานบริการวิชาการที่สามารถบูรณาการบริการวิชาการกับการเรียนการสอน และงานวิจัยหรืองานทำนุบำรุงศิลปวัฒนธรรม หรือการบริการวิชาการ/วิชาชีพ จึงหมายถึงการนำเอาศาสตร์ของการเรียนการสอน การวิจัย และบริการวิชาการ/วิชาชีพ ที่มีความสัมพันธ์เกี่ยวข้องกัน มาผสมผสานเข้าด้วยกันให้กลมกลืนเป็นเนื้อเดียวกัน จนมีความสมบูรณ์ ครบถ้วนในตัวเอง เพื่อนำมาใช้ประโยชน์ ในด้านต่างๆ เช่น เกิดองค์ความรู้ให้กับนักศึกษา ชุมชนที่รับบริการ และมหาวิทยาลัย เป็นต้น ตลอดจนการบริการวิชาการแก่สังคมนั้นนำผลจากการวิจัยมาใช้ประโยชน์ เพื่อดำเนินการทางการวิจัยที่มีความชัดเจนมากขึ้น เพื่อสร้างโครงการและงานบริการที่เป็นรูปธรรม เพื่อก่อให้เกิดความหลากหลายของสหวิชาการที่เอื้อประโยชน์ต่อการเรียน การวิจัย การบริการวิชาการ และสามารถเพิ่มศักยภาพของคณาจารย์ด้านการบูรณาการมาสู่การบริการวิชาการแก่สังคมได้มากขึ้น

การบริการวิชาการมีความเชื่อมโยงกับการจัดการเรียนการสอน และงานวิจัยหรืองานทำนุบำรุงศิลปวัฒนธรรม โดยให้ผู้สอนนำความรู้จากประสบการณ์จริงมาพัฒนาการจัดการเรียนการสอน รวมทั้งเพื่อให้นักศึกษาเกิดการเรียนรู้จากสถานการณ์จริง และได้ใช้ความรู้ไปให้บริการวิชาการกับสังคม

ตารางที่ 3.2-1 ผลงานบริการวิชาการที่บูรณาการกับการเรียนการสอนและพันธกิจอื่นอย่างน้อย 1 ด้าน

ผลการคำนวณ

| | ข้อมูลพื้นฐาน | ผลรวมจากคณะ |
|--|---------------|-------------|
| จำนวนผลงานบริการวิชาการที่บูรณาการกับการเรียนการสอนและพันธกิจอื่น อย่างน้อย 1 ด้าน | | 6 |
| จำนวนผลงานบริการวิชาการทั้งหมด | | 7 |
| ร้อยละผลงานบริการวิชาการที่บูรณาการกับการเรียนการสอนและพันธกิจอื่น อย่างน้อย 1 ด้าน | | 100 |

เกณฑ์การประเมิน :

เกณฑ์การประเมิน :

โดยการแปลงค่าร้อยละผลงานบริการวิชาการที่บูรณาการกับการเรียนการสอนและพันธกิจอื่นอย่างน้อย 1 ด้าน เป็นคะแนนระหว่าง 0 - 5

ค่าร้อยละผลงานบริการวิชาการที่บูรณาการกับการเรียนการสอนและพันธกิจอื่นอย่างน้อย 1 ด้าน ให้เป็นคะแนนเต็ม 5 = ร้อยละ 15 ขึ้นไป

สูตรการคำนวณ :

1. คำนวณค่าร้อยละผลงานบริการวิชาการที่บูรณาการกับการเรียนการสอนและพันธกิจอื่นอย่างน้อย 1 ด้าน

$$\frac{\text{จำนวนผลงานบริการวิชาการที่บูรณาการกับการเรียนการสอนและพันธกิจอื่นอย่างน้อย 1 ด้าน} \times 100}{\text{จำนวนผลงานบริการวิชาการทั้งหมด}}$$

2. แปลงค่าร้อยละที่คำนวณได้ในข้อ 1 เทียบกับคะแนนเต็ม 5

$$\text{คะแนนที่ได้} = \frac{\text{ร้อยละผลงานบริการวิชาการที่บูรณาการกับการเรียนการสอนและพันธกิจอื่นอย่างน้อย 1 ด้าน}}{\text{ร้อยละผลงานบริการวิชาการที่บูรณาการกับการเรียนการสอนและพันธกิจอื่นอย่างน้อย 1 ด้านที่กำหนดให้เป็นคะแนนเต็ม 5}}$$

แทนค่า

| | |
|---|------|
| 1. จำนวนผลงานบริการวิชาการที่บูรณาการกับการเรียนการสอนและพันธกิจอื่นอย่างน้อย 1 ด้าน | 6 |
| 2. จำนวนผลงานบริการวิชาการทั้งหมด | 7 |
| 3. ร้อยละผลงานบริการวิชาการที่บูรณาการกับการเรียนการสอนและพันธกิจอื่นอย่างน้อย 1 ด้าน | 100 |
| 4. เทียบกับคะแนนเต็ม 5 คะแนนที่ได้ ((3) / 15) | 6.70 |
| ดังนั้น คะแนนที่ได้ เท่ากับ | 5 |

การคำนวณ

$$= \frac{6.00 \times 100}{7.00} \text{ ร้อยละ } 100 \text{ คิดเป็นคะแนน } \frac{100}{15} = 6.70.00$$

ผลการประเมินตนเองปีนี้

| เป้าหมาย | ผลดำเนินงาน | คะแนนการประเมินตนเอง | บรรลุเป้าหมาย |
|-----------|-------------|----------------------|---------------|
| ร้อยละ 80 | ร้อยละ 100 | 5.00 | บรรลุเป้าหมาย |



เอกสารหลักฐาน :

| หมายเลขเอกสาร | รายการเอกสารหลักฐาน |
|--------------------|--|
| MT Srivijaya 3.2-1 | มคอ.3 วิชาการวิเคราะห์และออกแบบระบบ |
| MT Srivijaya 3.2-2 | มคอ.3 วิชา องค์กรและหลักการจัดการ |
| MT Srivijaya 3.2-3 | งานวิจัยเรื่องแนวทางการจัดการท่องเที่ยวเชิงนิเวศโดยการมีส่วนร่วมของชุมชน กรณีศึกษา ชุมชนบ้านวังไทร ตำบลลำไใหญ่ อำเภอยางชุมน้อย จังหวัดนครศรีธรรมราช งบประมาณรายได้ ปี 2561 |
| MT Srivijaya 3.2-4 | มคอ.3 วิชาการจัดการธุรกิจสมัยใหม่ขนาดย่อม (Small Business Management) |
| MT Srivijaya 3.2-5 | งานวิจัย เรื่อง การพัฒนาความเป็นผู้ประกอบการเครื่องแกงนคร |
| MT Srivijaya 3.2-6 | มคอ.3 วิชา การจัดการโลจิสติกส์เชิงกลยุทธ์ |
| MT Srivijaya 3.2-7 | มคอ.3 วิชาการสร้างแผนภาพข้อมูลและการออกแบบกราฟฟิคสารสนเทศ |



มาตรฐานที่ 4 ด้านวัฒนธรรมและความเป็นไทย

- ตัวบ่งชี้ที่ 4.1** : การทำนุบำรุงศิลปะและวัฒนธรรมไทย
ชนิดของตัวบ่งชี้ : กระบวนการ
การคิดรอบปี : ปีการศึกษา 2563
ผู้รับผิดชอบ : 1. ดร.ชญัญญาช โมราศิลป์ รองคณบดีฝ่ายพัฒนานักศึกษา
 2. นายเดชนรินทร์ ตะปนา ผู้ที่รับผิดชอบรวบรวมและเขียนรายงาน
คำอธิบายตัวบ่งชี้ :

สถาบันอุดมศึกษาต้องมีนโยบาย แผนงาน โครงสร้าง และการบริหารจัดการงานทำนุบำรุงศิลปะและวัฒนธรรมทั้งการอนุรักษ์ ฟื้นฟู สืบสาน เผยแพร่วัฒนธรรมไทย ภูมิปัญญาท้องถิ่นตามจุดเน้นของสถาบันอย่างมีประสิทธิภาพและประสิทธิผล

เกณฑ์การประเมิน: 7 ข้อ

| คะแนน 1 | คะแนน 2 | คะแนน 3 | คะแนน 4 | คะแนน 5 |
|-------------------------|-------------------------|-----------------------------|-------------------------|-----------------------------|
| มีการดำเนินการ 1 ข้อ | มีการดำเนินการ 2 ข้อ | มีการดำเนินการ 3 - 4 ข้อ | มีการดำเนินการ 5 ข้อ | มีการดำเนินการ 6 - 7 ข้อ |

ผลการดำเนินงาน:

| มีการดำเนินการ ทำ เครื่องหมาย ✓ หน้าข้อที่ ดำเนินการ) | ข้อ | การดำเนินงานตามเกณฑ์มาตรฐาน | หมายเลขและรายการ เอกสาร |
|---|-----|---|---|
| | 1. | กำหนดผู้รับผิดชอบในการทำนุบำรุงศิลปะและวัฒนธรรม คณะเทคโนโลยีการจัดการ มีการกำหนดผู้รับผิดชอบในการทำนุบำรุงศิลปะและวัฒนธรรม โดยแต่งตั้งคณะกรรมการทำนุบำรุงศิลปวัฒนธรรม เพื่อทำหน้าที่ส่งเสริม อนุรักษ์ ฟื้นฟูและสืบสานศิลปวัฒนธรรมและสิ่งแวดล้อม ตลอดจนจัดทำแผน เสนอโครงการ ดำเนินโครงการ และสรุปผลการดำเนินงานด้านทำนุบำรุงศิลปวัฒนธรรมโดยคณะกรรมการฯ ได้มีการจัดทำแผนปฏิบัติงานทำนุบำรุงศิลปวัฒนธรรม ประจำปีการศึกษา 2563 ที่มีความสอดคล้องกับแผนปฏิบัติราชการประจำปี 2563 มีการจัดสรรงบประมาณประจำปี 2562-2563 และมีการจัดทำแนวปฏิบัติในการดำเนินงานด้านทำนุบำรุงศิลปะและวัฒนธรรม (MT Srivijaya 4.1-1.1) (MT Srivijaya 4.1-1.2) | MT Srivijaya 4.1-1.1 คำสั่งที่ 0106/2563 ลงวันที่ 11 มิถุนายน 2563 แต่งตั้งคณะกรรมการทำนุบำรุงศิลปวัฒนธรรม MT Srivijaya 4.1-1.2 คำสั่งที่ 136/2564 ลงวันที่ 12 มีนาคม 2564 แต่งตั้งคณะกรรมการทำนุบำรุงศิลปวัฒนธรรม |



| มีการดำเนินการ ทำ เครื่องหมาย ✓หน้าข้อที่ ดำเนินการ) | ข้อ | การดำเนินงานตามเกณฑ์มาตรฐาน | หมายเลขและรายการ เอกสาร |
|--|-----|--|---|
| | 2. | <p>จัดทำแผนด้านทำนุบำรุงศิลปะและวัฒนธรรม และกำหนดตัวบ่งชี้วัดความสำเร็จตามวัตถุประสงค์ของแผน รวมทั้งจัดสรรงบประมาณเพื่อให้สามารถดำเนินการได้ตามแผน</p> <p>คณะเทคโนโลยีการจัดการ มีแผนปฏิบัติการด้านทำนุบำรุงศิลปะ และวัฒนธรรมและดำเนินการตามแผนที่กำหนด โดยมีการกำหนดแผนปฏิบัติการด้านทำนุบำรุงศิลปวัฒนธรรมไว้อย่างชัดเจนในลักษณะแผนปฏิบัติการประจำปีงบประมาณ ซึ่งใน ปีการศึกษา 2563 นั้นซึ่งได้รับการดำเนินกิจกรรมได้ตามแผนทุกกิจกรรม โดยเฉพาะอย่างยิ่งกิจกรรมด้านทำนุบำรุงศิลปะและวัฒนธรรม ที่ดำเนินการโดยงานทำนุบำรุงศิลปวัฒนธรรม บางกิจกรรมสามารถดำเนินการได้มากกว่าเป้าหมายที่กำหนดไว้ในแผนปฏิบัติการ และทุกกิจกรรมสามารถตอบสนองภารกิจหลักของมหาวิทยาลัยว่าด้วยการทำนุบำรุงศิลปะและวัฒนธรรมของชาติและท้องถิ่น ในระดับมหาวิทยาลัยมีการจัดโครงสร้างในการบริหารงานด้านทำนุบำรุงศิลปะและวัฒนธรรม โดยงานทำนุบำรุงศิลปะและวัฒนธรรม ส่วนกิจการนักศึกษา นอกจากนี้คณะยังมีการกำหนดนโยบายและการจัดสรรงบประมาณเพื่อการทำนุบำรุงศิลปวัฒนธรรมที่ชัดเจน มีแผนงานรองรับและสามารถปฏิบัติได้จริง โดยการจัดกิจกรรมต่าง ๆ ผ่านชมรมนักศึกษาเพื่อให้นักศึกษาได้มีส่วนร่วมในกิจกรรมต่าง ๆ อย่างต่อเนื่อง โดยกำหนดผู้แทนคณาจารย์สาขาวิชาเป็นอาจารย์ที่ปรึกษากิจกรรมนักศึกษาในแต่ละสาขาวิชา ร่วมดำเนินการกับนักศึกษา (MT Srivijaya 4.1-2.1, MT Srivijaya 4.1-2.2)</p> <p>เป้าหมายของการจัดทำแผน ดังนี้</p> <ol style="list-style-type: none"> 1. ทุกโครงการ/กิจกรรมที่เกี่ยวข้องกับทำนุบำรุงศิลปะและวัฒนธรรมที่อยู่ในแผนปฏิบัติการประจำปี และมีผลการประเมินอยู่ในระดับดี 2. จำนวนโครงการ/กิจกรรมบำรุงศิลปะวัฒนธรรมที่ตั้งไว้ในแผนปฏิบัติการสามารถดำเนินโครงการได้เสร็จสิ้นไม่น้อยกว่าร้อยละ 80 | <p>MT Srivijaya 4. 1 - 2. 1 แผนงบประมาณแผ่นดิน และงบประมาณเงินรายได้ ประจำปี 2562-2563 ด้าน ทำนุบำรุงศิลปะและ วัฒนธรรม</p> <p>MT Srivijaya 4.1-2.2 แผนงบประมาณแผ่นดิน และงบประมาณเงินรายได้ ประจำปี 2563-2564 ด้านทำนุบำรุง ศิลปะวัฒนธรรม</p> |



| มีการดำเนินการ ทำ เครื่องหมาย ✓หน้าข้อที่ ดำเนินการ) | ข้อ | การดำเนินงานตามเกณฑ์มาตรฐาน | หมายเลขและรายการ เอกสาร |
|--|-----|---|---|
| | | <p>3. นักศึกษามีส่วนร่วมในการจัดและดำเนินโครงการ/กิจกรรมทำนุบำรุงศิลปวัฒนธรรมที่บูรณาการกับกิจกรรมนักศึกษา โดยใช้หลัก PDCA ทุกโครงการ/กิจกรรม</p> <p>4. มีการจัดการเรียนการสอนที่บูรณาการกับทำนุบำรุงศิลปวัฒนธรรม ไม่น้อยกว่า 1 รายวิชา หรือ 1 กิจกรรม / ต่อปีการศึกษา</p> <p>การพัฒนาการทำนุบำรุงศิลปะและวัฒนธรรม</p> <p>1. ส่งเสริมให้นักศึกษา และบุคลากรมีส่วนร่วมในการจัดกิจกรรมที่เกี่ยวข้องกับการทำนุบำรุงศิลปวัฒนธรรม</p> <p>2 การส่งเสริมให้เกิดการบูรณาการทำนุบำรุงศิลปะและวัฒนธรรมเข้ากับพันธกิจด้านการเรียนการสอน การวิจัย การบริการวิชาการ กิจกรรมนักศึกษา</p> | |
| ✓ | 3. | <p>กำกับติดตามให้มีการดำเนินงานตามแผนด้านทำนุบำรุงศิลปะและวัฒนธรรม</p> <p>คณะเทคโนโลยีการจัดการ ได้มีการกำกับและติดตามผลการดำเนินงานตามแผนงานกิจกรรมด้านทำนุบำรุงศิลปะและวัฒนธรรม โดยรองคณบดีฝ่ายพัฒนานักศึกษา และเจ้าหน้าที่งานทำนุบำรุงศิลปวัฒนธรรม เป็นผู้กำกับติดตามให้จัดกิจกรรมด้านทำนุบำรุงศิลปะและวัฒนธรรมให้เป็นไปตามแผนงานกิจกรรมด้าน ทำนุบำรุงศิลปะและวัฒนธรรม ตามนโยบายและแผนงานกิจการนักศึกษา ปีการศึกษา 2563 โดยมีการติดตาม 9 เดือน 12 เดือน โดยเน้นไปที่ตัวกำกับติดตาม 3 ประเด็น หลักๆ ได้แก่</p> <ol style="list-style-type: none"> 1. ดำเนินงานเป็นไปตามไตรมาสที่กำหนด 2. งบประมาณเป็นไปตามที่ขออนุมัติ 3. ร้อยละของผู้เข้าร่วมโครงการต้องไม่น้อยกว่า ร้อยละ 80 ตามที่ระบุไว้ในแผน 4. รายงานโครงการ/กิจกรรม ตามรูปแบบ PDCA | <p>MT Srivijaya 4. 1 - 3. 1 บันทึกข้อความติดตามผลการดำเนินงานตามแผนรอบ 9 เดือน และ 12 เดือน</p> <p>MT Srivijaya 4. 1 - 3. 2 รายงานการประชุมการติดตามผลการดำเนินงานตามแผนทำนุบำรุงศิลปะและวัฒนธรรม</p> |



| มีการ ดำเนินการ ทำ เครื่องหมาย ✓หน้าข้อที่ ดำเนินการ) | ข้อ | การดำเนินงานตามเกณฑ์มาตรฐาน | หมายเลขและรายการ เอกสาร |
|--|-----|--|--|
| ✓ | 4. | <p>ประเมินความสำเร็จของตามตัวบ่งชี้ที่วัดความสำเร็จตาม วัตถุประสงค์ของแผนด้านทำนุบำรุงศิลปและวัฒนธรรม คณะเทคโนโลยีการจัดการ มีการประเมิน ความสำเร็จตามตัวบ่งชี้ที่วัดความสำเร็จของแผนด้านทำนุ บำรุงศิลปและวัฒนธรรมโดยจัดทำเป็นรูปเล่มรายงานการ ดำเนินงานตามตัวบ่งชี้และปีงบประมาณในแต่ละไตรมาส จากการกำกับติดตามของคณะกรรมการ จากการดำเนินงานด้านการกำกับติดตามและ ประเมินผลโครงการของคณะกรรมการกำกับติดตาม โดยมีวัตถุประสงค์เพื่อให้โครงการ/กิจกรรมทั้งหมด เป็นไป ตามตัวชี้วัดความสำเร็จของแผน คณะกรรมการได้รายงาน ผลการกำกับติดตามประเมินผลโครงการ ดังตารางดังนี้</p> <p>ตามรายการกำกับ ติดตาม ผลการประเมินโครงการ ตาม ตัวชี้วัดของแผน ดังนี้</p> <p>1.) ทุกโครงการ/กิจกรรมที่เกี่ยวข้องกับทำนุบำรุง ศิลปและวัฒนธรรมที่อยู่ในแผนปฏิบัติการประจำปี มีผล การประเมินในระดับดี</p> <p>2.) จำนวนโครงการ/กิจกรรมทำนุบำรุง ศิลปวัฒนธรรมที่ตั้งไว้ในแผนปฏิบัติการสามารถดำเนิน โครงการได้เสร็จสิ้นไม่น้อยกว่าร้อยละ 80</p> <p>3.) นักศึกษาที่ส่วนร่วมในการจัดและดำเนินโครงการ/ กิจกรรมทำนุบำรุงศิลปวัฒนธรรมที่บูรณาการกับกิจกรรม นักศึกษา โดยใช้หลักสูตร PDCA ทุกโครงการ/กิจกรรม</p> <p>4) มีการจัดการเรียนการสอนที่บูรณาการทำนุบำรุง ศิลปวัฒนธรรม ไม่น้อยกว่า 1 รายวิชาหรือ 1 กิจกรรม / ต่อปีการศึกษา</p> | <p>MT Srivijaya 4.1-4.1.1 แผน ด้าน ทำ นุ บำ รุง ศิลปวัฒนธรรมประจำปี การศึกษา 2563</p> <p>MT Srivijaya 4.1-4.1.2 แผน ด้าน ทำ นุ บำ รุง ศิลปวัฒนธรรมประจำปี การศึกษา 2564</p> <p>MT Srivijaya 4.1-4.2 ผล การประเมิน ด้านทำนุ บำรุงศิลปวัฒนธรรม ประจำปีการศึกษา 2563</p> <p>MT Srivijaya 4.1-4.3 ผล การประเมินและปรับปรุง การจัดกิจกรรม ด้านทำนุ บำรุงศิลปวัฒนธรรม ประจำปีการศึกษา 2563</p> |

| มีการดำเนินการ ทำ เครื่องหมาย ✓หน้าข้อที่ ดำเนินการ) | ข้อ | การดำเนินงานตามเกณฑ์มาตรฐาน | หมายเลขและรายการ เอกสาร | | | | | | | | | | | | | | | | | | | | | | | | | | | | | | | | | | | |
|---|--------------------------------|---|---|----------------|--------------|-------------|----------------|---|--|--|--|--|-----------------------|---------------|--------------------------------------|--------------------------|--------|-----------------------------------|----------|--------------|-------------|----------------|----------------------|------------|-----------------------|-----------------------|--------|-----------------------------------|----------|--------------|-------------|----------------|--|--------------------------------|---|--|--------|--|
| | | <p>ผลการติดตามเป้าหมาย</p> <table border="1"> <thead> <tr> <th>ตัวชี้วัด ความสำเร็จ ตามแผน</th> <th>งบประมาณ</th> <th>ผู้รับผิดชอบ</th> <th>ค่าเป้าหมาย</th> <th>ผลการดำเนินงาน</th> </tr> </thead> <tbody> <tr> <td colspan="5">ผลการติดตามเป้าหมายที่ 1 การส่งเสริมการมีส่วนร่วมในการจัดกิจกรรมที่เกี่ยวข้องกับทำนุบำรุงศิลปวัฒนธรรม</td> </tr> <tr> <td>ร้อยละ 100/10 โครงการ</td> <td>สโมสรนักศึกษา</td> <td>-ฝ่ายพัฒนานักศึกษา -สโมสรนักศึกษา</td> <td>ร้อยละ 100/ (10 โครงการ)</td> <td>สำเร็จ</td> </tr> </tbody> </table> <p>ผลการติดตามเป้าหมายที่ 2 ส่งเสริมการบูรณาการการทำนุบำรุงศิลปะและวัฒนธรรมเข้ากับพันธกิจด้านการเรียนการสอน การวิจัย และการบริการวิชาการ</p> <table border="1"> <thead> <tr> <th>ตัวชี้วัด ความสำเร็จตาม แผน</th> <th>งบประมาณ</th> <th>ผู้รับผิดชอบ</th> <th>ค่าเป้าหมาย</th> <th>ผลการดำเนินงาน</th> </tr> </thead> <tbody> <tr> <td>ร้อยละ 100/5 โครงการ</td> <td>เงินรายได้</td> <td>อาจารย์ / เจ้าหน้าที่</td> <td>ร้อยละ 100 /6 โครงการ</td> <td>สำเร็จ</td> </tr> </tbody> </table> <p>ผลการติดตามเป้าหมายที่ 3 ส่งเสริมให้งานทำนุบำรุงศิลปะและวัฒนธรรมเข้ากับพันธกิจกิจกรรมนักศึกษา</p> <table border="1"> <thead> <tr> <th>ตัวชี้วัด ความสำเร็จตาม แผน</th> <th>งบประมาณ</th> <th>ผู้รับผิดชอบ</th> <th>ค่าเป้าหมาย</th> <th>ผลการดำเนินงาน</th> </tr> </thead> <tbody> <tr> <td>ร้อยละ 80/ของผลการดำเนินงานทุกโครงการในแผน</td> <td>เงินรายได้และเงินสโมสรนักศึกษา</td> <td>-สาขาวิชานักศึกษา -ฝ่ายพัฒนานักศึกษา -สโมสรนักศึกษา</td> <td>ร้อยละ 90/ของผลการดำเนินงานทุกโครงการในแผน</td> <td>สำเร็จ</td> </tr> </tbody> </table> | ตัวชี้วัด ความสำเร็จ ตามแผน | งบประมาณ | ผู้รับผิดชอบ | ค่าเป้าหมาย | ผลการดำเนินงาน | ผลการติดตามเป้าหมายที่ 1 การส่งเสริมการมีส่วนร่วมในการจัดกิจกรรมที่เกี่ยวข้องกับทำนุบำรุงศิลปวัฒนธรรม | | | | | ร้อยละ 100/10 โครงการ | สโมสรนักศึกษา | -ฝ่ายพัฒนานักศึกษา -สโมสรนักศึกษา | ร้อยละ 100/ (10 โครงการ) | สำเร็จ | ตัวชี้วัด ความสำเร็จตาม แผน | งบประมาณ | ผู้รับผิดชอบ | ค่าเป้าหมาย | ผลการดำเนินงาน | ร้อยละ 100/5 โครงการ | เงินรายได้ | อาจารย์ / เจ้าหน้าที่ | ร้อยละ 100 /6 โครงการ | สำเร็จ | ตัวชี้วัด ความสำเร็จตาม แผน | งบประมาณ | ผู้รับผิดชอบ | ค่าเป้าหมาย | ผลการดำเนินงาน | ร้อยละ 80/ของผลการดำเนินงานทุกโครงการในแผน | เงินรายได้และเงินสโมสรนักศึกษา | -สาขาวิชานักศึกษา -ฝ่ายพัฒนานักศึกษา -สโมสรนักศึกษา | ร้อยละ 90/ของผลการดำเนินงานทุกโครงการในแผน | สำเร็จ | |
| ตัวชี้วัด ความสำเร็จ ตามแผน | งบประมาณ | ผู้รับผิดชอบ | ค่าเป้าหมาย | ผลการดำเนินงาน | | | | | | | | | | | | | | | | | | | | | | | | | | | | | | | | | | |
| ผลการติดตามเป้าหมายที่ 1 การส่งเสริมการมีส่วนร่วมในการจัดกิจกรรมที่เกี่ยวข้องกับทำนุบำรุงศิลปวัฒนธรรม | | | | | | | | | | | | | | | | | | | | | | | | | | | | | | | | | | | | | | |
| ร้อยละ 100/10 โครงการ | สโมสรนักศึกษา | -ฝ่ายพัฒนานักศึกษา -สโมสรนักศึกษา | ร้อยละ 100/ (10 โครงการ) | สำเร็จ | | | | | | | | | | | | | | | | | | | | | | | | | | | | | | | | | | |
| ตัวชี้วัด ความสำเร็จตาม แผน | งบประมาณ | ผู้รับผิดชอบ | ค่าเป้าหมาย | ผลการดำเนินงาน | | | | | | | | | | | | | | | | | | | | | | | | | | | | | | | | | | |
| ร้อยละ 100/5 โครงการ | เงินรายได้ | อาจารย์ / เจ้าหน้าที่ | ร้อยละ 100 /6 โครงการ | สำเร็จ | | | | | | | | | | | | | | | | | | | | | | | | | | | | | | | | | | |
| ตัวชี้วัด ความสำเร็จตาม แผน | งบประมาณ | ผู้รับผิดชอบ | ค่าเป้าหมาย | ผลการดำเนินงาน | | | | | | | | | | | | | | | | | | | | | | | | | | | | | | | | | | |
| ร้อยละ 80/ของผลการดำเนินงานทุกโครงการในแผน | เงินรายได้และเงินสโมสรนักศึกษา | -สาขาวิชานักศึกษา -ฝ่ายพัฒนานักศึกษา -สโมสรนักศึกษา | ร้อยละ 90/ของผลการดำเนินงานทุกโครงการในแผน | สำเร็จ | | | | | | | | | | | | | | | | | | | | | | | | | | | | | | | | | | |
| ✓ | 5. | <p>นำผลการประเมินไปปรับปรุงแผนหรือกิจกรรมด้านทำนุบำรุงศิลปะและวัฒนธรรม</p> <p>ฝ่ายพัฒนานักศึกษา ได้นำข้อเสนอแนะการกำกับติดตาม ประเมินโครงการ ปีงบประมาณ 2563-2564 ต่อคณะกรรมการบริหารคณะเทคโนโลยีการจัดการ เมื่อวันที่ 7 พฤษภาคม 2564</p> | MT Srivijaya 4. 1 - 3. 2 รายงานประชุมการครั้งที่ 3/2563วันที่ 7 พฤษภาคม 2564 รายงานผลการดำเนินงานตามแผนทำนุบำรุงศิลปวัฒนธรรม และสิ่งแวดล้อม | | | | | | | | | | | | | | | | | | | | | | | | | | | | | | | | | | | |



| มีการดำเนินการ ทำ เครื่องหมาย ✓หน้าข้อที่ ดำเนินการ) | ข้อ | การดำเนินงานตามเกณฑ์มาตรฐาน | หมายเลขและรายการเอกสาร |
|--|-----|--|---|
| ✓ | 6. | เผยแพร่กิจกรรมหรือการบริการด้านทำนุบำรุงศิลปะและวัฒนธรรมต่อสาธารณชน คณะเทคโนโลยีการจัดการ ได้ตระหนักถึงความสำคัญของศิลปวัฒนธรรมและประเพณี อันดีงาม จึงได้จัดส่งเสริมและสนับสนุนให้มีกิจกรรมดังกล่าว โดยนำเผยแพร่ต่อสาธารณชนเช่น บนเว็บไซต์ จดหมายข่าว Facebook ทั้งนี้ได้มีการเผยแพร่กิจกรรม เช่น จุลสารมหาวิทยาลัยเทคโนโลยีราชมงคลศรีวิชัย ประจำเดือน มกราคม-มีนาคม 2564 เมื่อวันที่ 23 มีนาคม 2564 คณบดีคณะเทคโนโลยีการจัดการ พร้อมด้วยบุคลากร นักศึกษา ทำโครงการนุบำรุงศิลปวัฒนธรรมและสืบทอดประเพณีกิจกรรมย่อยที่ 2 “โครงการร่วมบุญจิตอาสาพัฒนาวัด” ณ สำนักสงฆ์ถ้ำพระห่อ ตำบลถ้ำใหญ่ อำเภอทุ่งสง จังหวัดนครศรีธรรมราช และ เมื่อวันที่ 31 มีนาคม 2564 โครงการ กีฬาพื้นบ้านสานสัมพันธ์ ปี 2564 คณะเทคโนโลยีการจัดการ ออกอากาศ รายการสะกิดข่าวโทรทัศน์ ช่อง 7HD ณ อาคารอเนกประสงค์ 70 ปี มหาวิทยาลัยเทคโนโลยีราชมงคลศรีวิชัย วิทยาเขตนครศรีธรรมราช (ใสใหญ่) | MT Srivijaya 4.1-6.1 จุลสารมหาวิทยาลัยเทคโนโลยีราชมงคลศรีวิชัย ประจำเดือน มกราคม – มีนาคม 2564 MT Srivijaya 4.1-6.2 https://www.facebook.com/watch/?v=1123653428134750 |
| | 7. | กำหนดหรือสร้างมาตรฐานด้านศิลปะและวัฒนธรรมซึ่งเป็นที่ยอมรับในระดับชาติ | |

ผลการประเมินตนเองปี

| เป้าหมาย | ผลดำเนินงาน | คะแนนการประเมินตนเอง | บรรลุเป้าหมาย |
|----------|-------------|----------------------|---------------|
| 7 ข้อ | 6 ข้อ | 5.00 คะแนน | บรรลุเป้าหมาย |



ตัวบ่งชี้ที่ 4.2 : ร้อยละของผลงานทำนุบำรุงศิลปวัฒนธรรมที่บูรณาการกับการเรียนการสอน และพันธกิจอื่นอีกอย่างน้อย 1 ด้าน

ชนิดของตัวบ่งชี้ : ผลลัพธ์

การคิดรอบปี : ปีการศึกษา 2563

ผู้รับผิดชอบ : 1. นางชญานุช โมราศิลป์ รองคณบดีฝ่ายพัฒนานักศึกษาที่กำกับตัวชี้วัด
2. นายเดชนรินทร์ ตะปนา ผู้ที่รับผิดชอบรวบรวมและเขียนรายงาน

คำอธิบายตัวบ่งชี้ :

จากแผนพัฒนาของมหาวิทยาลัยเทคโนโลยีราชมงคลศรีวิชัยระยะปานกลาง 5 ปี (2561 – 2565) มุ่งผลิตบัณฑิตที่นักปฏิบัติมีอาชีพสร้างสรรค์ ซึ่งต้องเกิดจากการบูรณาการศาสตร์ต่างๆ คือด้านทำนุบำรุงศิลปวัฒนธรรมและสิ่งแวดล้อม งานวิจัย สู่ระบบการเรียนการสอนโดยต่อยอดด้วยบริการวิชาการ เพื่อหลอมให้บัณฑิตที่ออกไปสู่สังคมได้อย่างมีคุณภาพ

ตารางที่ 4.2-1 ผลงานทำนุบำรุงศิลปวัฒนธรรมที่บูรณาการกับการเรียนการสอนและพันธกิจอื่นอีกอย่างน้อย 1 ด้าน

ผลการคำนวณ

| ข้อมูลพื้นฐาน | ผลรวมจากคณะ |
|--|-------------|
| จำนวนผลงานทำนุบำรุงศิลปวัฒนธรรมที่บูรณาการกับการเรียนการสอนและพันธกิจอื่นอีกอย่างน้อย 1 ด้าน | 6 |
| จำนวนผลงานทำนุบำรุงศิลปวัฒนธรรมทั้งหมด | 10 |
| ร้อยละของผลงานทำนุบำรุงศิลปวัฒนธรรมที่บูรณาการกับการเรียนการสอนและพันธกิจอื่นอีกอย่างน้อย 1 ด้าน | 60.00 |

เกณฑ์การประเมิน :

โดยการแปลงค่าร้อยละของผลงานทำนุบำรุงศิลปวัฒนธรรมที่บูรณาการกับการเรียนการสอนและพันธกิจอื่นอีกอย่างน้อย 1 ด้าน เป็นคะแนนระหว่าง 0 - 5

ค่าร้อยละของผลงานทำนุบำรุงศิลปวัฒนธรรมที่บูรณาการกับการเรียนการสอนและพันธกิจอื่นอีกอย่างน้อย 1 ด้าน ให้เป็นคะแนนเต็ม 5 = ร้อยละ 10 ขึ้นไป

สูตรการคำนวณ :

1. คำนวณค่าร้อยละของผลงานทำนุบำรุงศิลปวัฒนธรรมที่บูรณาการกับการเรียนการสอนและพันธกิจอื่นอีกอย่างน้อย 1 ด้าน

$$\frac{\text{จำนวนผลงานทำนุบำรุงศิลปวัฒนธรรมที่บูรณาการกับการเรียนการสอนและพันธกิจอื่นอีกอย่างน้อย 1 ด้าน}}{\text{จำนวนผลงานทำนุบำรุงศิลปวัฒนธรรมทั้งหมด}} \times 100$$



2. แปลงค่าร้อยละที่คำนวณได้ในข้อ 1 เทียบกับคะแนนเต็ม 5

คะแนนที่ได้ =

ร้อยละของผลงานทำนุบำรุงศิลปวัฒนธรรมที่บูรณาการกับการเรียนการสอนและพันธกิจอื่นอีกอย่างน้อย 1 ด้าน
 ร้อยละของผลงานทำนุบำรุงศิลปวัฒนธรรมที่บูรณาการกับการเรียนการสอนและพันธกิจอื่นอีก อย่างน้อย 1 ด้าน
 ที่กำหนดให้เป็น คะแนนเต็ม 5

แทนค่า

| | |
|---|-------------|
| 1. จำนวนผลงานทำนุบำรุงศิลปวัฒนธรรมที่บูรณาการกับการเรียนการสอนและพันธกิจอื่นอีกอย่างน้อย 1 ด้าน | 6 |
| 2. จำนวนผลงานทำนุบำรุงศิลปวัฒนธรรมทั้งหมด | 10 |
| 3. ร้อยละของผลงานทำนุบำรุงศิลปวัฒนธรรมที่บูรณาการกับการเรียนการสอนและพันธกิจอื่นอีกอย่างน้อย 1 ด้าน | 60.00 |
| 4. เทียบกับคะแนนเต็ม 5 คะแนนที่ได้ (3) / 10 | 5.00 |
| ดังนั้น คะแนนที่ได้ เท่ากับ | 5.00 |

ผลการประเมินตนเองปีนี้

| เป้าหมาย | ผลดำเนินงาน | คะแนนการประเมินตนเอง | บรรลุเป้าหมาย |
|-----------|--------------|----------------------|---------------|
| ร้อยละ 50 | ร้อยละ 50.00 | 5.00 คะแนน | บรรลุเป้าหมาย |

เอกสารหลักฐาน :

| หมายเลขเอกสาร | รายการเอกสารหลักฐาน |
|-----------------------|--|
| MT Srivijaya 4.2-1.1 | แผนการดำเนินงานด้านทำนุบำรุงศิลปวัฒนธรรม ประจำปีการศึกษา 2563 |
| MT Srivijaya 4.2-1.2 | สรุปโครงการ “ป่าสวย น้ำใส รวมใจ สานสัมพันธ์ ครั้งที่ 10” |
| MT Srivijaya 4.2-1.3 | มคอ.3 วิชากลยุทธ์ทางธุรกิจ |
| MT Srivijaya 4.2-1.4 | สรุปโครงการทำนุบำรุงศิลปวัฒนธรรมและสืบทอดประเพณี “กิจกรรมย่อยที่ 1 ประกวดการจัดทำสื่อประชาสัมพันธ์วัดเพื่อทำนุบำรุงอนุรักษ์ศิลปวัฒนธรรม” |
| MT Srivijaya 4.2-1.5 | มคอ.3 วิชาทักษะการใช้ซอฟต์แวร์คอมพิวเตอร์ |
| MT Srivijaya 4.2-1.6 | สรุปโครงการ “อบรมคุณธรรมจริยธรรม” |
| MT Srivijaya 4.2-1.7 | มคอ.3 วิชาการจัดการเชิงกลยุทธ์ |
| MT Srivijaya 4.2-1.8 | สรุปโครงการ ทำนุบำรุงศิลปวัฒนธรรมและสืบทอดประเพณี กิจกรรมย่อยที่ 2 “โครงการร่วมบุญจิตอาสาพัฒนาวัด” |
| MT Srivijaya 4.2-1.9 | มคอ.3 วิชา มคอ.3 วิชาการจัดการสินเชื่อ |
| MT Srivijaya 4.2-110 | สรุปโครงการ ทำนุบำรุงศิลปวัฒนธรรมและสืบทอดประเพณี กิจกรรมย่อยที่ 3 “โครงการเข้าวัดฟังธรรม ทำนุบำรุงศิลปวัฒนธรรม” |
| MT Srivijaya 4.2-1.11 | มคอ.3 วิชาจริยธรรมสำหรับผู้ประกอบวิชาชีพบัญชี |
| MT Srivijaya 4.2-1.12 | สรุปโครงการกีฬาพื้นบ้านสานสัมพันธ์ |
| MT Srivijaya 4.2-1.13 | มคอ.3 วิชาจริยธรรมสำหรับผู้ประกอบวิชาชีพบัญชี |



มาตรฐานที่ 5 ด้านการบริหารจัดการ

| | |
|--|---|
| <p>ตัวบ่งชี้ที่ 5.1</p> <p>ชนิดของตัวบ่งชี้</p> <p>การคิดรอบปี</p> <p>ผู้รับผิดชอบ</p> | <p>: การบริหารของคณะเพื่อการกำกับติดตามผลลัพธ์ตามพันธกิจและกลุ่มสถาบัน</p> <p>: กระบวนการ</p> <p>: ปีการศึกษา 2563</p> <p>: 1. ผศ.กรกนก โภคสวัสดิ์ รองคณบดีฝ่ายบริหารและวางแผน 3. นางเครือวัลย์ หม่อมปลัด ผู้ที่รับผิดชอบรวบรวมและเขียนรายงาน 4.นางสาวพวงเพ็ญ ชุนทองแก้ว ผู้ที่รับผิดชอบรวบรวมและเขียนรายงาน 5. นางสาวพาทีนี นวลศรี ผู้ที่รับผิดชอบรวบรวมและเขียนรายงาน 6. นางสาวกุสุมา คำวงษ์ ผู้ที่รับผิดชอบรวบรวมและเขียนรายงาน 7.นางสาวกัญญา ผันแปรจิตต์ ผู้ที่รับผิดชอบรวบรวมและเขียนรายงาน</p> |
|--|---|

คำอธิบายตัวบ่งชี้ :

สถาบันอุดมศึกษามีพันธกิจหลัก คือ การเรียนการสอน การวิจัย การบริการทางวิชาการแก่สังคม และการทำนุบำรุงศิลปวัฒนธรรม ในการดำเนินพันธกิจหลัก สถาบันอุดมศึกษาจำเป็นต้องดำเนินงานผ่าน คณะ ดังนั้น คณะต้องมีการพัฒนาแผนเพื่อกำหนดทิศทางการพัฒนาและการดำเนินงานของคณะให้สอดคล้องกับเป้าหมายและกลุ่มสถาบัน ตลอดจนมีการบริหารทั้งด้านบุคลากร การเงิน ความเสี่ยงและการประกันคุณภาพการศึกษา เพื่อสนับสนุนการดำเนินงานตามพันธกิจหลักให้บรรลุตามเป้าหมายที่กำหนดไว้

เกณฑ์การประเมิน: 7 ข้อ

| คะแนน 1 | คะแนน 2 | คะแนน 3 | คะแนน 4 | คะแนน 5 |
|-------------------------|-------------------------|-----------------------------|-----------------------------|-------------------------|
| มีการดำเนินการ 1 ข้อ | มีการดำเนินการ 2 ข้อ | มีการดำเนินการ 3 - 4 ข้อ | มีการดำเนินการ 5 - 6 ข้อ | มีการดำเนินการ 7 ข้อ |

ผลการดำเนินงาน:

| มีการดำเนินการ ทำ เครื่องหมาย ✓หน้าข้อที่ ดำเนินการ) | ข้อ | การดำเนินงานตามเกณฑ์มาตรฐาน | หมายเลขและรายการ เอกสาร |
|--|-----|--|----------------------------|
| ✓ | 1. | พัฒนาแผนกลยุทธ์จากผลการวิเคราะห์ SWOT โดยเชื่อมโยงกับวิสัยทัศน์ของคณะและสอดคล้องกับวิสัยทัศน์ของคณะ สถาบัน รวมทั้งสอดคล้องกับกลุ่มสถาบันและเอกลักษณ์ของคณะ และพัฒนาไปสู่แผนกลยุทธ์ทางการเงิน และแผนปฏิบัติงานและแผนการใช้จ่ายงบประมาณ ตามกรอบเวลาเพื่อให้บรรลุผลตามตัวบ่งชี้และเป้าหมายของแผนกลยุทธ์และเสนอผู้บริหารระดับสถาบันเพื่อพิจารณาอนุมัติ | |



| มีการดำเนินการ ทำ เครื่องหมาย ✓หน้าข้อที่ ดำเนินการ) | ข้อ | การดำเนินงานตามเกณฑ์มาตรฐาน | หมายเลขและรายการเอกสาร |
|--|-----|--|---|
| | | <p>คณะเทคโนโลยีการจัดการ เป็นหน่วยงานภายใต้การกำกับของมหาวิทยาลัยเทคโนโลยีราชมงคลศรีวิชัย มีนโยบายที่ชัดเจน ตามแผนยุทธศาสตร์ของมหาวิทยาลัย โดยได้จัดทำแผนกลยุทธ์ 2561-2565 และแผนปฏิบัติงานประจำปีงบประมาณ พ.ศ.2564 ผ่านกระบวนการวางแผนที่มุ่งเน้นความสอดคล้องกับวิสัยทัศน์ของมหาวิทยาลัยเทคโนโลยีราชมงคลศรีวิชัย มีการทบทวนผลการดำเนินงานในปีงบประมาณ พ.ศ.2563 ที่ผ่านมา โดยมีวิธีการปฏิบัติงาน ดังนี้</p> <p>1). ได้แต่งตั้งคณะกรรมการจัดทำแผนกลยุทธ์ พ.ศ.2561-2565 ลงวันที่ 10 ธันวาคม 2562 โดยคณะกรรมการปฏิบัติหน้าที่โดยตำแหน่งคณบดี รองคณบดี และหัวหน้าสาขา โดยคณะฯ</p> <p>2). จัดกิจกรรม/โครงการเพื่อทบทวน ภายใต้ “โครงการอบรมเชิงปฏิบัติการพัฒนาสมรรถนะของบุคลากร เพื่อสร้างนวัตกรรมการบริหารจัดการ” เมื่อวันที่ 7-9 มีนาคม 2564 ณ โรงแรมเซ็นทารา อ่าวนางปิช รีสอร์ท แอนด์สปา จังหวัดกระบี่ โดยวิทยากร ศ.ดร.สุวัจน์ ธัญรส (อธิการบดี) และนางสาววันเพ็ญ จิตตพงศ์ (ผู้อำนวยการกองนโยบายและแผน) โดยมีบุคลากรของคณะฯ จำนวน 80 คน มีส่วนร่วมในการทบทวนแผนกลยุทธ์ วิสัยทัศน์ พันธกิจ เป้าหมาย วิเคราะห์สภาพแวดล้อมของคณะฯ วิเคราะห์ SWOT แผนกลยุทธ์ แต่ละด้าน (จุดแข็ง จุดอ่อน โอกาส และอุปสรรค) ที่สอดคล้องกับนโยบาย 5 ด้าน 7 Platforms และแนวทางการดำเนินงานตัวชี้วัดตามแผนปฏิบัติงาน และการบริหารงบประมาณประจำปีงบประมาณ พ.ศ.2564 โดยมีการนำผลการดำเนินงานความสำเร็จของตัวชี้วัดของแผนกลยุทธ์ ประจำปีงบประมาณ พ.ศ.2563 มาทบทวน และกำหนดทิศทางการดำเนินงาน ซึ่งกระบวนการทั้งหมดดำเนินการอย่างเป็นระบบ วัตถุประสงค์เพื่อให้บุคลากรได้มีส่วนร่วมในการวางแผนและกำหนดทิศทางในการดำเนินงานของคณะฯให้สอดคล้องกับแนวทางนโยบายของมหาวิทยาลัยฯ โดยกระบวนการดังกล่าว จะสร้างความตระหนักถึงความสำคัญของการวางแผนตลอดจนเข้าใจถึงการกำกับ</p> | <p>MT Srivijaya-5.1-1-01 คำสั่งคณะกรรมการดำเนินการโครงการทบทวนแผนกลยุทธ์ คณะเทคโนโลยีการจัดการ</p> <p>MT Srivijaya-5.1-1-02 แผนกลยุทธ์ พ.ศ.2561-2562</p> <p>MT Srivijaya-5.1-1-03 คำเสนอของงบประมาณรายจ่ายประจำปีงบประมาณ พ.ศ. 2564</p> <p>MT Srivijaya- 5 . 1 - 1 - 0 4 คำเสนอของงบประมาณรายจ่ายเงินรายได้ ประจำปีงบประมาณ พ.ศ. 2564</p> <p>MT Srivijaya- 5. 1 - 1 - 05 โครงการทบทวนแผนกลยุทธ์ คณะเทคโนโลยีการจัดการ (โครงการอบรมเชิงปฏิบัติการพัฒนาสมรรถนะของบุคลากร เพื่อสร้างนวัตกรรมการบริหารจัดการ)</p> <p>MT Srivijaya- 5 . 1 - 1 - 0 6 แผนปฏิบัติงานและ แผนการใช้จ่ายงบประมาณ ประจำปีงบประมาณ พ.ศ.2564</p> <p>MT Srivijaya-5.1-1-07 แบบรายงานผลการดำเนินงานตัวชี้วัดตามแผนปฏิบัติงาน และแผนการใช้จ่ายงบประมาณ</p> |



| มีการดำเนินการ ทำ เครื่องหมาย ✓หน้าข้อที่ ดำเนินการ) | ข้อ | การดำเนินงานตามเกณฑ์มาตรฐาน | หมายเลขและรายการเอกสาร |
|--|-----|---|--|
| | | <p>ติดตามผลการดำเนินงานเพื่อให้แผนปฏิบัติงานบรรลุตามเป้าหมายที่ได้วางไว้ได้อย่างมีประสิทธิภาพและประสิทธิผล</p> <p>จากการทบทวนแผนกลยุทธ์ข้างต้น คณะฯ ได้นำผลของการทบทวนแผนกลยุทธ์ของคณะฯ ประจำปี พ.ศ.2561-2565 นำเสนอ คณะกรรมการบริหารและคณะกรรมการประจำคณะฯ รับทราบ ครั้งที่ 3/2563 วันศุกร์ที่ 7 พฤษภาคม 2564 และคณะฯ ได้จัดทำแผนกลยุทธ์ทางการเงินที่เชื่อมโยงกับแผนกลยุทธ์ของคณะฯ เพื่อให้การจัดสรรงบประมาณมุ่งไปทางจุดเน้นของวิสัยทัศน์ นโยบาย และกลยุทธ์ ส่งผลให้การดำเนินงานเป็นไปตามแผนกลยุทธ์ของคณะฯ และสามารถตรวจสอบได้ โดยคณะฯ นำข้อมูลสถานการณ์ทางการเงินในปีที่ผ่านมา และ ข้อมูลเปรียบเทียบการเบิกจ่ายงบประมาณในปีต่างๆ รวมทั้ง ข้อมูลด้านนโยบายและวิสัยทัศน์ เป็นข้อมูลประกอบในการประมาณรายรับ-รายจ่ายตามประเด็นแผนกลยุทธ์ การจัดสรรงบประมาณในรูปร้อยละตามแผนกลยุทธ์ เพื่อให้การดำเนินงานตามแผนกลยุทธ์มีการใช้เงินอย่างมีประสิทธิภาพ แผนกลยุทธ์ทางการเงิน ปีงบประมาณ 2561-2565</p> <p>อีกทั้งคณะฯ มีการติดตามการดำเนินงานความสำเร็จของตัวชี้วัดของแผนกลยุทธ์ และแผนปฏิบัติงาน คณะฯ จะต้องมีการรายงานผลการดำเนินงานตัวชี้วัด ประจำปีงบประมาณ พ.ศ.2563 (ระยะเวลา 1 ตุลาคม 2562 ถึงวันที่ 30 กันยายน 2563) และแจ้งแผนปฏิบัติงาน ประจำปีงบประมาณ พ.ศ.2564 ให้คณะกรรมการบริหารคณะฯ ทราบ ในการประชุม ครั้งที่ 4/2563 (เมื่อวันศุกร์ที่ 4 ธันวาคม 2563) ทราบ และพิจารณาการติดตามและรายงานผล เพื่อเสนอแนะวิธีการหรือแนวทางในการปฏิบัติงานของคณะฯ ที่มีบุคลากรมีส่วนร่วมในการขับเคลื่อนตัวชี้วัดให้บรรลุเป้าหมายตามที่กำหนด</p> <p>ซึ่งแผนปฏิบัติงาน และแผนการใช้จ่ายงบประมาณ ประจำปีงบประมาณ 2564 มีกิจกรรม/โครงการ จำนวน 43 โครงการ แยกเป็นงบประมาณรายจ่าย จำนวน 1 โครงการ และงบประมาณเงินรายได้</p> | <p>พ.ศ.2564 และติดตามผลการดำเนินงาน รอบ 11 เดือน และมีคู่มือตัวชี้วัด 2564</p> <p>MT Srivijaya-5.1-1-08</p> <p>ติดตามผลการดำเนินโครงการ ไตรมาสที่ 4 (1 กรกฎาคม 2564 – 30 กันยายน 2564)</p> <p>MT Srivijaya-5.1-1-09 แผนกลยุทธ์ทางการเงิน คณะเทคโนโลยีการจัดการ พ.ศ. 2561-2565</p> |



| มีการดำเนินการ ทำ เครื่องหมาย ✓หน้าข้อที่ ดำเนินการ) | ข้อ | การดำเนินงานตามเกณฑ์มาตรฐาน | หมายเลขและรายการเอกสาร | | | | | | | | | | | | | | | | | | | | | | | | |
|--|--------------|--|------------------------|-----------|------------|----------------|--------------------|--------------|-----|----------|-------------------|-----------|----|--------|-------------------------------------|----------|----|--------|---------------------------------|--------|---|--------|---------------------|------------|-----|----------|--|
| | | <p>จำนวน 42 โครงการ โดยมีการติดตามผลการดำเนินงานดังนี้</p> <ol style="list-style-type: none"> การติดตามผลการดำเนินงานโครงการรายไตรมาสที่ 1 ถึงไตรมาสที่ 4 (1 ตุลาคม 2563- 30 กันยายน 2564) เพื่อรายงานผลระบบติดตามให้ เป็นไปตามแผนปฏิบัติงาน มีการติดตามผลการดำเนินงานตัวชี้วัดรอบ 11 เดือน (1 ตุลาคม 2563 – 31 สิงหาคม 2564) เป็นไปตามระยะเวลาที่กำหนด | | | | | | | | | | | | | | | | | | | | | | | | | |
| ✓ | 2. | <p>ดำเนินการวิเคราะห์ข้อมูลทางการเงินที่ประกอบไปด้วย ต้นทุนต่อหน่วยในแต่ละหลักสูตร สัดส่วนค่าใช้จ่ายเพื่อพัฒนานักศึกษา อาจารย์ บุคลากร การจัดการเรียนการสอน อย่างต่อเนื่อง เพื่อวิเคราะห์ความคุ้มค่าของการบริหารหลักสูตร ประสิทธิภาพ ประสิทธิผลในการผลิตบัณฑิต และโอกาสในการแข่งขัน</p> <p>คณะฯได้แต่งตั้งคณะกรรมการคำนวณต้นทุนต่อหน่วยผลผลิต เพื่อดำเนินการวิเคราะห์ข้อมูลทางการเงินที่ประกอบไปด้วยต้นทุนต่อหน่วยในแต่ละหลักสูตร สัดส่วนค่าใช้จ่ายเพื่อพัฒนานักศึกษา อาจารย์ บุคลากร การจัดการเรียนการสอน อย่างต่อเนื่อง เพื่อวิเคราะห์ความคุ้มค่าของการบริหารหลักสูตร ประสิทธิภาพ ประสิทธิผลในการผลิตบัณฑิต และโอกาสในการแข่งขัน</p> <p>ต้นทุนหลักสูตรตามประเภทค่าใช้จ่าย ปีงบประมาณ 2563 สัดส่วนค่าใช้จ่ายเพื่อพัฒนานักศึกษา อาจารย์ บุคลากร การจัดการเรียนการสอน</p> <ol style="list-style-type: none"> ต้นทุนหลักสูตร/ต้นทุนต่อหน่วยด้านค่าใช้จ่ายเพื่อพัฒนานักศึกษา <table border="1" data-bbox="427 1720 1066 2027"> <thead> <tr> <th>กลุ่มสาขาวิชา</th> <th>ต้นทุนรวม</th> <th>จำนวน น.ศ.</th> <th>ต้นทุนต่อหน่วย</th> </tr> </thead> <tbody> <tr> <td>1.สาขาวิชาการบัญชี</td> <td>1,026,684.40</td> <td>512</td> <td>2,005.24</td> </tr> <tr> <td>2.สาขาวิชาการตลาด</td> <td>11,915.50</td> <td>26</td> <td>458.29</td> </tr> <tr> <td>3. สาขาวิชาการระบบสารสนเทศทางธุรกิจ</td> <td>9,757.39</td> <td>11</td> <td>887.04</td> </tr> <tr> <td>4. สาขาวิชาธุรกิจอิเล็กทรอนิกส์</td> <td>390.30</td> <td>2</td> <td>195.15</td> </tr> <tr> <td>5.สาขาวิชาการจัดการ</td> <td>520,011.66</td> <td>309</td> <td>1,682.89</td> </tr> </tbody> </table> | กลุ่มสาขาวิชา | ต้นทุนรวม | จำนวน น.ศ. | ต้นทุนต่อหน่วย | 1.สาขาวิชาการบัญชี | 1,026,684.40 | 512 | 2,005.24 | 2.สาขาวิชาการตลาด | 11,915.50 | 26 | 458.29 | 3. สาขาวิชาการระบบสารสนเทศทางธุรกิจ | 9,757.39 | 11 | 887.04 | 4. สาขาวิชาธุรกิจอิเล็กทรอนิกส์ | 390.30 | 2 | 195.15 | 5.สาขาวิชาการจัดการ | 520,011.66 | 309 | 1,682.89 | <p>MT Srivijaya 5.1-2.1 คำสั่งแต่งตั้งคณะกรรมการคำนวณต้นทุนต่อหน่วยผลผลิต</p> <p>MT Srivijaya 5. 1- 2 . 2 รายงานสรุปผลการวิเคราะห์ ต้นทุนต่อหน่วยผลผลิต ปีงบประมาณ พ.ศ. 2563 คณะเทคโนโลยีการจัดการ</p> |
| กลุ่มสาขาวิชา | ต้นทุนรวม | จำนวน น.ศ. | ต้นทุนต่อหน่วย | | | | | | | | | | | | | | | | | | | | | | | | |
| 1.สาขาวิชาการบัญชี | 1,026,684.40 | 512 | 2,005.24 | | | | | | | | | | | | | | | | | | | | | | | | |
| 2.สาขาวิชาการตลาด | 11,915.50 | 26 | 458.29 | | | | | | | | | | | | | | | | | | | | | | | | |
| 3. สาขาวิชาการระบบสารสนเทศทางธุรกิจ | 9,757.39 | 11 | 887.04 | | | | | | | | | | | | | | | | | | | | | | | | |
| 4. สาขาวิชาธุรกิจอิเล็กทรอนิกส์ | 390.30 | 2 | 195.15 | | | | | | | | | | | | | | | | | | | | | | | | |
| 5.สาขาวิชาการจัดการ | 520,011.66 | 309 | 1,682.89 | | | | | | | | | | | | | | | | | | | | | | | | |



| มีการ ดำเนินการ ทำ เครื่องหมาย ✓หน้าข้อที่ ดำเนินการ) | ข้อ | การดำเนินงานตามเกณฑ์มาตรฐาน | หมายเลขและรายการ เอกสาร | | | | | | | | | | | | | | | | | | | | | | | | | | | | | | | | | | | | | | | | | | | | | | | | | | | | | | | | | | | | | | | | | | | | | | | | | | | | | | | | | | | | |
|--|----------------------|--|----------------------------|-----------|--------------|--------------------|--------------------------------|------------|-----|----------|---|-----------|----|----------|---|-----------|----|----------|---|------------|-----|----------|-------------------------------------|------------|-----|----------|---------------------|-----------|----|----------|------------|--------------------|--------------|-----------------|---------------|-----------|--------------|--------------------|--------------------|---------------|-----|-----------|-------------------|------------|----|-----------|-------------------------------------|------------|----|-----------|------------------------------------|----------|---|----------|--------------------------|---------------|-----|-----------|---------------------------------|--------------|-----|-----------|---|--------------|----|-----------|---|------------|----|-----------|---|--------------|-----|-----------|-------------------------------------|---------------|-----|-----------|---------------------|-------------|----|-----------|------------|----------------------|--------------|------------------|--|
| | | <table border="1"> <thead> <tr> <th>กลุ่ม สาขาวิชา</th> <th>ต้นทุนรวม</th> <th>จำนวน นศ.</th> <th>ต้นทุนต่อ หน่วย</th> </tr> </thead> <tbody> <tr> <td>6.สาขาวิชาการจัดการ การตลาด</td> <td>315,542.62</td> <td>142</td> <td>2,222.13</td> </tr> <tr> <td>7..สาขาวิชาการจัดการการ เป็นผู้ประกอบการ</td> <td>55,674.54</td> <td>25</td> <td>2,226.98</td> </tr> <tr> <td>8. สาขาวิชาการจัดการ นวัตกรรมทางการค้า</td> <td>30,420.11</td> <td>18</td> <td>1,690.01</td> </tr> <tr> <td>9. สาขาวิชาการจัดการ เทคโนโลยีสารสนเทศ</td> <td>211,792.83</td> <td>122</td> <td>1,736.01</td> </tr> <tr> <td>10. สาขาวิชาการจัดการโลจิส ติกส์</td> <td>532,891.42</td> <td>326</td> <td>1,634.64</td> </tr> <tr> <td>11. สาขาวิชาการเงิน</td> <td>80,217.25</td> <td>68</td> <td>1,179.67</td> </tr> <tr> <td>รวม</td> <td>2,795,298.0</td> <td>1,561</td> <td>1,790.71</td> </tr> </tbody> </table> <p>2. ต้นทุนหลักสูตร/ต้นทุนต่อหน่วยด้านค่าใช้จ่ายเพื่อ พัฒนาอาจารย์ บุคลากร</p> <table border="1"> <thead> <tr> <th>กลุ่มสาขาวิชา</th> <th>ต้นทุนรวม</th> <th>จำนวน นศ.</th> <th>ต้นทุนต่อ หน่วย</th> </tr> </thead> <tbody> <tr> <td>1.สาขาวิชาการบัญชี</td> <td>22,415,836.99</td> <td>512</td> <td>43,780.93</td> </tr> <tr> <td>2.สาขาวิชาการตลาด</td> <td>260,153.84</td> <td>26</td> <td>10,005.92</td> </tr> <tr> <td>3.สาขาวิชาระบบ สารสนเทศทางธุรกิจ</td> <td>213,035.41</td> <td>11</td> <td>19,366.86</td> </tr> <tr> <td>4.สาขาวิชาธุรกิจ อิเล็กทรอนิกส์</td> <td>8,521.42</td> <td>2</td> <td>4,260.71</td> </tr> <tr> <td>5. สาขาวิชาการ จัดการ</td> <td>11,353,534.46</td> <td>309</td> <td>36,742.83</td> </tr> <tr> <td>6. สาขาวิชาการ จัดการการตลาด</td> <td>6,889,314.69</td> <td>142</td> <td>48,516.30</td> </tr> <tr> <td>7..สาขาวิชาการ จัดการการเป็นผู้ ประกอบการ</td> <td>1,215,555.01</td> <td>25</td> <td>48,622.20</td> </tr> <tr> <td>8. สาขาวิชาการ จัดการนวัตกรรมทาง การค้า</td> <td>664,169.23</td> <td>18</td> <td>36,898.29</td> </tr> <tr> <td>9. สาขาวิชาการ จัดการเทคโนโลยี สารสนเทศ</td> <td>4,624,121.65</td> <td>122</td> <td>37,902.64</td> </tr> <tr> <td>10. สาขาวิชาการ จัดการโลจิสติกส์</td> <td>11,634,741.21</td> <td>326</td> <td>35,689.39</td> </tr> <tr> <td>11. สาขาวิชาการเงิน</td> <td>1751,401.74</td> <td>68</td> <td>25,755.91</td> </tr> <tr> <td>รวม</td> <td>61,030,385.66</td> <td>1,561</td> <td>39,096.98</td> </tr> </tbody> </table> | กลุ่ม สาขาวิชา | ต้นทุนรวม | จำนวน นศ. | ต้นทุนต่อ หน่วย | 6.สาขาวิชาการจัดการ การตลาด | 315,542.62 | 142 | 2,222.13 | 7..สาขาวิชาการจัดการการ เป็นผู้ประกอบการ | 55,674.54 | 25 | 2,226.98 | 8. สาขาวิชาการจัดการ นวัตกรรมทางการค้า | 30,420.11 | 18 | 1,690.01 | 9. สาขาวิชาการจัดการ เทคโนโลยีสารสนเทศ | 211,792.83 | 122 | 1,736.01 | 10. สาขาวิชาการจัดการโลจิส ติกส์ | 532,891.42 | 326 | 1,634.64 | 11. สาขาวิชาการเงิน | 80,217.25 | 68 | 1,179.67 | รวม | 2,795,298.0 | 1,561 | 1,790.71 | กลุ่มสาขาวิชา | ต้นทุนรวม | จำนวน นศ. | ต้นทุนต่อ หน่วย | 1.สาขาวิชาการบัญชี | 22,415,836.99 | 512 | 43,780.93 | 2.สาขาวิชาการตลาด | 260,153.84 | 26 | 10,005.92 | 3.สาขาวิชาระบบ สารสนเทศทางธุรกิจ | 213,035.41 | 11 | 19,366.86 | 4.สาขาวิชาธุรกิจ อิเล็กทรอนิกส์ | 8,521.42 | 2 | 4,260.71 | 5. สาขาวิชาการ จัดการ | 11,353,534.46 | 309 | 36,742.83 | 6. สาขาวิชาการ จัดการการตลาด | 6,889,314.69 | 142 | 48,516.30 | 7..สาขาวิชาการ จัดการการเป็นผู้ ประกอบการ | 1,215,555.01 | 25 | 48,622.20 | 8. สาขาวิชาการ จัดการนวัตกรรมทาง การค้า | 664,169.23 | 18 | 36,898.29 | 9. สาขาวิชาการ จัดการเทคโนโลยี สารสนเทศ | 4,624,121.65 | 122 | 37,902.64 | 10. สาขาวิชาการ จัดการโลจิสติกส์ | 11,634,741.21 | 326 | 35,689.39 | 11. สาขาวิชาการเงิน | 1751,401.74 | 68 | 25,755.91 | รวม | 61,030,385.66 | 1,561 | 39,096.98 | |
| กลุ่ม สาขาวิชา | ต้นทุนรวม | จำนวน นศ. | ต้นทุนต่อ หน่วย | | | | | | | | | | | | | | | | | | | | | | | | | | | | | | | | | | | | | | | | | | | | | | | | | | | | | | | | | | | | | | | | | | | | | | | | | | | | | | | | | | | | |
| 6.สาขาวิชาการจัดการ การตลาด | 315,542.62 | 142 | 2,222.13 | | | | | | | | | | | | | | | | | | | | | | | | | | | | | | | | | | | | | | | | | | | | | | | | | | | | | | | | | | | | | | | | | | | | | | | | | | | | | | | | | | | | |
| 7..สาขาวิชาการจัดการการ เป็นผู้ประกอบการ | 55,674.54 | 25 | 2,226.98 | | | | | | | | | | | | | | | | | | | | | | | | | | | | | | | | | | | | | | | | | | | | | | | | | | | | | | | | | | | | | | | | | | | | | | | | | | | | | | | | | | | | |
| 8. สาขาวิชาการจัดการ นวัตกรรมทางการค้า | 30,420.11 | 18 | 1,690.01 | | | | | | | | | | | | | | | | | | | | | | | | | | | | | | | | | | | | | | | | | | | | | | | | | | | | | | | | | | | | | | | | | | | | | | | | | | | | | | | | | | | | |
| 9. สาขาวิชาการจัดการ เทคโนโลยีสารสนเทศ | 211,792.83 | 122 | 1,736.01 | | | | | | | | | | | | | | | | | | | | | | | | | | | | | | | | | | | | | | | | | | | | | | | | | | | | | | | | | | | | | | | | | | | | | | | | | | | | | | | | | | | | |
| 10. สาขาวิชาการจัดการโลจิส ติกส์ | 532,891.42 | 326 | 1,634.64 | | | | | | | | | | | | | | | | | | | | | | | | | | | | | | | | | | | | | | | | | | | | | | | | | | | | | | | | | | | | | | | | | | | | | | | | | | | | | | | | | | | | |
| 11. สาขาวิชาการเงิน | 80,217.25 | 68 | 1,179.67 | | | | | | | | | | | | | | | | | | | | | | | | | | | | | | | | | | | | | | | | | | | | | | | | | | | | | | | | | | | | | | | | | | | | | | | | | | | | | | | | | | | | |
| รวม | 2,795,298.0 | 1,561 | 1,790.71 | | | | | | | | | | | | | | | | | | | | | | | | | | | | | | | | | | | | | | | | | | | | | | | | | | | | | | | | | | | | | | | | | | | | | | | | | | | | | | | | | | | | |
| กลุ่มสาขาวิชา | ต้นทุนรวม | จำนวน นศ. | ต้นทุนต่อ หน่วย | | | | | | | | | | | | | | | | | | | | | | | | | | | | | | | | | | | | | | | | | | | | | | | | | | | | | | | | | | | | | | | | | | | | | | | | | | | | | | | | | | | | |
| 1.สาขาวิชาการบัญชี | 22,415,836.99 | 512 | 43,780.93 | | | | | | | | | | | | | | | | | | | | | | | | | | | | | | | | | | | | | | | | | | | | | | | | | | | | | | | | | | | | | | | | | | | | | | | | | | | | | | | | | | | | |
| 2.สาขาวิชาการตลาด | 260,153.84 | 26 | 10,005.92 | | | | | | | | | | | | | | | | | | | | | | | | | | | | | | | | | | | | | | | | | | | | | | | | | | | | | | | | | | | | | | | | | | | | | | | | | | | | | | | | | | | | |
| 3.สาขาวิชาระบบ สารสนเทศทางธุรกิจ | 213,035.41 | 11 | 19,366.86 | | | | | | | | | | | | | | | | | | | | | | | | | | | | | | | | | | | | | | | | | | | | | | | | | | | | | | | | | | | | | | | | | | | | | | | | | | | | | | | | | | | | |
| 4.สาขาวิชาธุรกิจ อิเล็กทรอนิกส์ | 8,521.42 | 2 | 4,260.71 | | | | | | | | | | | | | | | | | | | | | | | | | | | | | | | | | | | | | | | | | | | | | | | | | | | | | | | | | | | | | | | | | | | | | | | | | | | | | | | | | | | | |
| 5. สาขาวิชาการ จัดการ | 11,353,534.46 | 309 | 36,742.83 | | | | | | | | | | | | | | | | | | | | | | | | | | | | | | | | | | | | | | | | | | | | | | | | | | | | | | | | | | | | | | | | | | | | | | | | | | | | | | | | | | | | |
| 6. สาขาวิชาการ จัดการการตลาด | 6,889,314.69 | 142 | 48,516.30 | | | | | | | | | | | | | | | | | | | | | | | | | | | | | | | | | | | | | | | | | | | | | | | | | | | | | | | | | | | | | | | | | | | | | | | | | | | | | | | | | | | | |
| 7..สาขาวิชาการ จัดการการเป็นผู้ ประกอบการ | 1,215,555.01 | 25 | 48,622.20 | | | | | | | | | | | | | | | | | | | | | | | | | | | | | | | | | | | | | | | | | | | | | | | | | | | | | | | | | | | | | | | | | | | | | | | | | | | | | | | | | | | | |
| 8. สาขาวิชาการ จัดการนวัตกรรมทาง การค้า | 664,169.23 | 18 | 36,898.29 | | | | | | | | | | | | | | | | | | | | | | | | | | | | | | | | | | | | | | | | | | | | | | | | | | | | | | | | | | | | | | | | | | | | | | | | | | | | | | | | | | | | |
| 9. สาขาวิชาการ จัดการเทคโนโลยี สารสนเทศ | 4,624,121.65 | 122 | 37,902.64 | | | | | | | | | | | | | | | | | | | | | | | | | | | | | | | | | | | | | | | | | | | | | | | | | | | | | | | | | | | | | | | | | | | | | | | | | | | | | | | | | | | | |
| 10. สาขาวิชาการ จัดการโลจิสติกส์ | 11,634,741.21 | 326 | 35,689.39 | | | | | | | | | | | | | | | | | | | | | | | | | | | | | | | | | | | | | | | | | | | | | | | | | | | | | | | | | | | | | | | | | | | | | | | | | | | | | | | | | | | | |
| 11. สาขาวิชาการเงิน | 1751,401.74 | 68 | 25,755.91 | | | | | | | | | | | | | | | | | | | | | | | | | | | | | | | | | | | | | | | | | | | | | | | | | | | | | | | | | | | | | | | | | | | | | | | | | | | | | | | | | | | | |
| รวม | 61,030,385.66 | 1,561 | 39,096.98 | | | | | | | | | | | | | | | | | | | | | | | | | | | | | | | | | | | | | | | | | | | | | | | | | | | | | | | | | | | | | | | | | | | | | | | | | | | | | | | | | | | | |



| มีการดำเนินการ ทำ เครื่องหมาย ✓ หน้าข้อที่ ดำเนินการ) | ข้อ | การดำเนินงานตามเกณฑ์มาตรฐาน | หมายเลขและรายการเอกสาร | | | | | | | | | | | | | | | | | | | | | | | | | | | | | | | | | | | | | | | | | | | | | | | | | | | | | | | | | | | | | | | | | | | | |
|---|------------------------|---|---------------------------------|-----------|-----------|----------------|--------------------|--------------|-----|-----------|--------------------|------------|----|----------|------------------------------------|-----------|----|----------|--------------------------------|----------|---|----------|----------------------|--------------|-----|-----------|-----------------------------|--------------|-----|-----------|---|------------|----|-----------|--------------------------------------|------------|----|-----------|---------------------------------------|--------------|-----|-----------|---------------------------------|--------------|-----|-----------|---------------------|------------|----|----------|------------|----------------------|--------------|------------------|---------------|------------------------|------------------------|---------------------------------|--------------------|-----------|-----------|-----------|-------------------|-----------|-----------|------------|------------------------------------|-----------|-----------|-----------|--|
| | | <p>3. <u>ต้นทุนหลักสูตร/ต้นทุนต่อหน่วยด้านค่าใช้จ่ายเพื่อพัฒนาการจัดการเรียนการสอน</u></p> <table border="1"> <thead> <tr> <th>กลุ่มสาขาวิชา</th> <th>ต้นทุนรวม</th> <th>จำนวน นศ.</th> <th>ต้นทุนต่อหน่วย</th> </tr> </thead> <tbody> <tr> <td>1.สาขาวิชาการบัญชี</td> <td>8,637,194.66</td> <td>512</td> <td>16,869.52</td> </tr> <tr> <td>2. สาขาวิชาการตลาด</td> <td>100,241.60</td> <td>26</td> <td>3,855.45</td> </tr> <tr> <td>3.สาขาวิชาการระบบสารสนเทศทางธุรกิจ</td> <td>82,086.09</td> <td>11</td> <td>7,462.37</td> </tr> <tr> <td>4.สาขาวิชาธุรกิจอิเล็กทรอนิกส์</td> <td>3,283.44</td> <td>2</td> <td>1,641.72</td> </tr> <tr> <td>5. สาขาวิชาการจัดการ</td> <td>4,374,705.59</td> <td>309</td> <td>14,157.62</td> </tr> <tr> <td>6. สาขาวิชาการจัดการการตลาด</td> <td>2,654,567.49</td> <td>142</td> <td>18,694.14</td> </tr> <tr> <td>7..สาขาวิชาการจัดการการเป็นผู้ประกอบการ</td> <td>468,373.56</td> <td>25</td> <td>18,734.94</td> </tr> <tr> <td>8.สาขาวิชาการจัดการนวัตกรรมทางการค้า</td> <td>255,915.45</td> <td>18</td> <td>14,217.52</td> </tr> <tr> <td>9. สาขาวิชาการจัดการเทคโนโลยีสารสนเทศ</td> <td>1,781,750.95</td> <td>122</td> <td>14,604.52</td> </tr> <tr> <td>10. สาขาวิชาการจัดการโลจิสติกส์</td> <td>4,483,059.22</td> <td>326</td> <td>13,751.72</td> </tr> <tr> <td>11. สาขาวิชาการเงิน</td> <td>674,844.21</td> <td>68</td> <td>9,924.18</td> </tr> <tr> <td>รวม</td> <td>23,516,022.25</td> <td>1,561</td> <td>15,064.72</td> </tr> </tbody> </table> <p>จากผลการวิเคราะห์ต้นทุนต่อหน่วยผลผลิต ของคณะเทคโนโลยีการจัดการประจำปีงบประมาณ พ.ศ.2562 เปรียบเทียบกับปีงบประมาณ พ.ศ.2563 พบว่า คณะฯ มีต้นทุนต่อหน่วยในการผลิตบัณฑิตลดลง 15,995.20 บาท คิดเป็นร้อยละ 22.32%</p> <table border="1"> <thead> <tr> <th>กลุ่มสาขาวิชา</th> <th>ต้นทุนต่อหน่วย ปี 2562</th> <th>ต้นทุนต่อหน่วย ปี 2563</th> <th>ผลการเปรียบเทียบ ต้นทุนต่อหน่วย</th> </tr> </thead> <tbody> <tr> <td>1.สาขาวิชาการบัญชี</td> <td>65,511.31</td> <td>62,655.70</td> <td>-2,855.61</td> </tr> <tr> <td>2.สาขาวิชาการตลาด</td> <td>66,640.46</td> <td>14,319.65</td> <td>-52,320.81</td> </tr> <tr> <td>3.สาขาวิชาการระบบสารสนเทศทางธุรกิจ</td> <td>31,372.59</td> <td>27,716.26</td> <td>-3,656.33</td> </tr> </tbody> </table> | กลุ่มสาขาวิชา | ต้นทุนรวม | จำนวน นศ. | ต้นทุนต่อหน่วย | 1.สาขาวิชาการบัญชี | 8,637,194.66 | 512 | 16,869.52 | 2. สาขาวิชาการตลาด | 100,241.60 | 26 | 3,855.45 | 3.สาขาวิชาการระบบสารสนเทศทางธุรกิจ | 82,086.09 | 11 | 7,462.37 | 4.สาขาวิชาธุรกิจอิเล็กทรอนิกส์ | 3,283.44 | 2 | 1,641.72 | 5. สาขาวิชาการจัดการ | 4,374,705.59 | 309 | 14,157.62 | 6. สาขาวิชาการจัดการการตลาด | 2,654,567.49 | 142 | 18,694.14 | 7..สาขาวิชาการจัดการการเป็นผู้ประกอบการ | 468,373.56 | 25 | 18,734.94 | 8.สาขาวิชาการจัดการนวัตกรรมทางการค้า | 255,915.45 | 18 | 14,217.52 | 9. สาขาวิชาการจัดการเทคโนโลยีสารสนเทศ | 1,781,750.95 | 122 | 14,604.52 | 10. สาขาวิชาการจัดการโลจิสติกส์ | 4,483,059.22 | 326 | 13,751.72 | 11. สาขาวิชาการเงิน | 674,844.21 | 68 | 9,924.18 | รวม | 23,516,022.25 | 1,561 | 15,064.72 | กลุ่มสาขาวิชา | ต้นทุนต่อหน่วย ปี 2562 | ต้นทุนต่อหน่วย ปี 2563 | ผลการเปรียบเทียบ ต้นทุนต่อหน่วย | 1.สาขาวิชาการบัญชี | 65,511.31 | 62,655.70 | -2,855.61 | 2.สาขาวิชาการตลาด | 66,640.46 | 14,319.65 | -52,320.81 | 3.สาขาวิชาการระบบสารสนเทศทางธุรกิจ | 31,372.59 | 27,716.26 | -3,656.33 | |
| กลุ่มสาขาวิชา | ต้นทุนรวม | จำนวน นศ. | ต้นทุนต่อหน่วย | | | | | | | | | | | | | | | | | | | | | | | | | | | | | | | | | | | | | | | | | | | | | | | | | | | | | | | | | | | | | | | | | | | | |
| 1.สาขาวิชาการบัญชี | 8,637,194.66 | 512 | 16,869.52 | | | | | | | | | | | | | | | | | | | | | | | | | | | | | | | | | | | | | | | | | | | | | | | | | | | | | | | | | | | | | | | | | | | | |
| 2. สาขาวิชาการตลาด | 100,241.60 | 26 | 3,855.45 | | | | | | | | | | | | | | | | | | | | | | | | | | | | | | | | | | | | | | | | | | | | | | | | | | | | | | | | | | | | | | | | | | | | |
| 3.สาขาวิชาการระบบสารสนเทศทางธุรกิจ | 82,086.09 | 11 | 7,462.37 | | | | | | | | | | | | | | | | | | | | | | | | | | | | | | | | | | | | | | | | | | | | | | | | | | | | | | | | | | | | | | | | | | | | |
| 4.สาขาวิชาธุรกิจอิเล็กทรอนิกส์ | 3,283.44 | 2 | 1,641.72 | | | | | | | | | | | | | | | | | | | | | | | | | | | | | | | | | | | | | | | | | | | | | | | | | | | | | | | | | | | | | | | | | | | | |
| 5. สาขาวิชาการจัดการ | 4,374,705.59 | 309 | 14,157.62 | | | | | | | | | | | | | | | | | | | | | | | | | | | | | | | | | | | | | | | | | | | | | | | | | | | | | | | | | | | | | | | | | | | | |
| 6. สาขาวิชาการจัดการการตลาด | 2,654,567.49 | 142 | 18,694.14 | | | | | | | | | | | | | | | | | | | | | | | | | | | | | | | | | | | | | | | | | | | | | | | | | | | | | | | | | | | | | | | | | | | | |
| 7..สาขาวิชาการจัดการการเป็นผู้ประกอบการ | 468,373.56 | 25 | 18,734.94 | | | | | | | | | | | | | | | | | | | | | | | | | | | | | | | | | | | | | | | | | | | | | | | | | | | | | | | | | | | | | | | | | | | | |
| 8.สาขาวิชาการจัดการนวัตกรรมทางการค้า | 255,915.45 | 18 | 14,217.52 | | | | | | | | | | | | | | | | | | | | | | | | | | | | | | | | | | | | | | | | | | | | | | | | | | | | | | | | | | | | | | | | | | | | |
| 9. สาขาวิชาการจัดการเทคโนโลยีสารสนเทศ | 1,781,750.95 | 122 | 14,604.52 | | | | | | | | | | | | | | | | | | | | | | | | | | | | | | | | | | | | | | | | | | | | | | | | | | | | | | | | | | | | | | | | | | | | |
| 10. สาขาวิชาการจัดการโลจิสติกส์ | 4,483,059.22 | 326 | 13,751.72 | | | | | | | | | | | | | | | | | | | | | | | | | | | | | | | | | | | | | | | | | | | | | | | | | | | | | | | | | | | | | | | | | | | | |
| 11. สาขาวิชาการเงิน | 674,844.21 | 68 | 9,924.18 | | | | | | | | | | | | | | | | | | | | | | | | | | | | | | | | | | | | | | | | | | | | | | | | | | | | | | | | | | | | | | | | | | | | |
| รวม | 23,516,022.25 | 1,561 | 15,064.72 | | | | | | | | | | | | | | | | | | | | | | | | | | | | | | | | | | | | | | | | | | | | | | | | | | | | | | | | | | | | | | | | | | | | |
| กลุ่มสาขาวิชา | ต้นทุนต่อหน่วย ปี 2562 | ต้นทุนต่อหน่วย ปี 2563 | ผลการเปรียบเทียบ ต้นทุนต่อหน่วย | | | | | | | | | | | | | | | | | | | | | | | | | | | | | | | | | | | | | | | | | | | | | | | | | | | | | | | | | | | | | | | | | | | | |
| 1.สาขาวิชาการบัญชี | 65,511.31 | 62,655.70 | -2,855.61 | | | | | | | | | | | | | | | | | | | | | | | | | | | | | | | | | | | | | | | | | | | | | | | | | | | | | | | | | | | | | | | | | | | | |
| 2.สาขาวิชาการตลาด | 66,640.46 | 14,319.65 | -52,320.81 | | | | | | | | | | | | | | | | | | | | | | | | | | | | | | | | | | | | | | | | | | | | | | | | | | | | | | | | | | | | | | | | | | | | |
| 3.สาขาวิชาการระบบสารสนเทศทางธุรกิจ | 31,372.59 | 27,716.26 | -3,656.33 | | | | | | | | | | | | | | | | | | | | | | | | | | | | | | | | | | | | | | | | | | | | | | | | | | | | | | | | | | | | | | | | | | | | |



| มีการ ดำเนินการ ทำ เครื่องหมาย ✓หน้าข้อที่ ดำเนินการ) | ข้อ | การดำเนินงานตามเกณฑ์มาตรฐาน | หมายเลขและรายการ เอกสาร | | | | | | | | | | | | | | | | | | | | | | | | | | | | | | | | | | | | | | | | | | | | | | | | | | | | | | | | | | | | | | | | | | | | |
|--|---------------------------|---|--|---------------------------|------------------------------------|--|------------------------------------|-----------|----------|------------|---------------------|-----------|-----------|------------|--------------------------------|-----------|-----------|------------|--|------------|-----------|------------|--|-----------|-----------|-----------|--|-----------|-----------|------------|--------------------------------|-----------|-----------|------------|--------------------|-----------|-----------|------------|------------|------------------|------------------|-------------------|---------------|-----------------------|--|-----------------|--|------------------------------------|----------------|----------|----------------|----------|--------------------|-----------|----|-----------|-----|------------|---|-----------|----|-----------|-----|------------|--------------------|-----------|----|-----------|-----|------------|--|
| | | <table border="1" data-bbox="422 481 1061 1086"> <thead> <tr> <th>กลุ่มสาขาวิชา</th> <th>ต้นทุนต่อหน่วย ปี 2562</th> <th>ต้นทุนต่อ หน่วย ปี 2563</th> <th>ผลการ เปรียบเทียบ ต้นทุนต่อหน่วย</th> </tr> </thead> <tbody> <tr> <td>4.สาขาวิชาธุรกิจ อิเล็กทรอนิกส์</td> <td>17,187.85</td> <td>6,097.18</td> <td>-11,090.67</td> </tr> <tr> <td>5.สาขาวิชาการจัดการ</td> <td>68,957.46</td> <td>52,583.34</td> <td>-16,374.12</td> </tr> <tr> <td>6.สาขาวิชาการจัดการ การตลาด</td> <td>80,797.60</td> <td>69,432.57</td> <td>-11,365.03</td> </tr> <tr> <td>7.สาขาวิชาการจัดการการ เป็นผู้ประกอบการ</td> <td>104,559.44</td> <td>69,584.12</td> <td>-34,975.32</td> </tr> <tr> <td>8.สาขาวิชาการจัดการ นวัตกรรมทางการค้า</td> <td>39,933.60</td> <td>52,805.82</td> <td>12,872.22</td> </tr> <tr> <td>9.สาขาวิชาการจัดการ เทคโนโลยีสารสนเทศ</td> <td>82,180.96</td> <td>54,243.16</td> <td>-27,937.80</td> </tr> <tr> <td>10.สาขาวิชาการจัดการโลจิสติกส์</td> <td>77,754.26</td> <td>51,075.74</td> <td>-26,678.52</td> </tr> <tr> <td>11.สาขาวิชาการเงิน</td> <td>97,471.29</td> <td>36,859.75</td> <td>-60,611.54</td> </tr> <tr> <td>รวม</td> <td>71,947.61</td> <td>55,952.41</td> <td>-15,995.20</td> </tr> </tbody> </table> <p data-bbox="422 1108 1061 1444">เนื่องจากสถานการณ์การแพร่ระบาดของโรคติดเชื้อไวรัสโคโรนา หรือ COVID-19 และงบประมาณที่ได้รับจัดสรรลดลง ค่าใช้จ่ายลดลง และจำนวนนักศึกษาที่เพิ่มขึ้น ทำให้ต้นทุนต่อหน่วยผลผลิตลดลง คณะฯ จึงมีนโยบายมุ่งเน้นการบริหารจัดการทรัพยากรส่วนรวมให้ทุกหลักสูตรใช้ร่วมกัน เพื่อให้คงประสิทธิภาพในการจัดการเรียนการสอนในทุกกิจกรรมที่ต้องพัฒนานักศึกษาในทุกด้าน</p> <table border="1" data-bbox="422 1467 1061 2038"> <thead> <tr> <th rowspan="2">กลุ่มสาขาวิชา</th> <th colspan="2">คณะเทคโนโลยีการจัดการ</th> <th colspan="2">คณะบริหารธุรกิจ</th> <th rowspan="2">ผลการเปรียบเทียบ ต้นทุนต่อหน่วย</th> </tr> <tr> <th>ต้นทุนต่อหน่วย</th> <th>จำนวนนศ.</th> <th>ต้นทุนต่อหน่วย</th> <th>จำนวนนศ.</th> </tr> </thead> <tbody> <tr> <td>1. สาขาวิชาการตลาด</td> <td>14,319.65</td> <td>26</td> <td>46,494.25</td> <td>866</td> <td>-32,174.60</td> </tr> <tr> <td>2. สาขาวิชา ระบบสารสนเทศ ทางการ ธุรกิจ</td> <td>27,716.26</td> <td>11</td> <td>46,920.96</td> <td>819</td> <td>-19,204.70</td> </tr> <tr> <td>3. สาขาวิชาการเงิน</td> <td>36,859.75</td> <td>68</td> <td>49,588.42</td> <td>131</td> <td>-12,728.67</td> </tr> </tbody> </table> | กลุ่มสาขาวิชา | ต้นทุนต่อหน่วย ปี 2562 | ต้นทุนต่อ หน่วย ปี 2563 | ผลการ เปรียบเทียบ ต้นทุนต่อหน่วย | 4.สาขาวิชาธุรกิจ อิเล็กทรอนิกส์ | 17,187.85 | 6,097.18 | -11,090.67 | 5.สาขาวิชาการจัดการ | 68,957.46 | 52,583.34 | -16,374.12 | 6.สาขาวิชาการจัดการ การตลาด | 80,797.60 | 69,432.57 | -11,365.03 | 7.สาขาวิชาการจัดการการ เป็นผู้ประกอบการ | 104,559.44 | 69,584.12 | -34,975.32 | 8.สาขาวิชาการจัดการ นวัตกรรมทางการค้า | 39,933.60 | 52,805.82 | 12,872.22 | 9.สาขาวิชาการจัดการ เทคโนโลยีสารสนเทศ | 82,180.96 | 54,243.16 | -27,937.80 | 10.สาขาวิชาการจัดการโลจิสติกส์ | 77,754.26 | 51,075.74 | -26,678.52 | 11.สาขาวิชาการเงิน | 97,471.29 | 36,859.75 | -60,611.54 | รวม | 71,947.61 | 55,952.41 | -15,995.20 | กลุ่มสาขาวิชา | คณะเทคโนโลยีการจัดการ | | คณะบริหารธุรกิจ | | ผลการเปรียบเทียบ ต้นทุนต่อหน่วย | ต้นทุนต่อหน่วย | จำนวนนศ. | ต้นทุนต่อหน่วย | จำนวนนศ. | 1. สาขาวิชาการตลาด | 14,319.65 | 26 | 46,494.25 | 866 | -32,174.60 | 2. สาขาวิชา ระบบสารสนเทศ ทางการ ธุรกิจ | 27,716.26 | 11 | 46,920.96 | 819 | -19,204.70 | 3. สาขาวิชาการเงิน | 36,859.75 | 68 | 49,588.42 | 131 | -12,728.67 | |
| กลุ่มสาขาวิชา | ต้นทุนต่อหน่วย ปี 2562 | ต้นทุนต่อ หน่วย ปี 2563 | ผลการ เปรียบเทียบ ต้นทุนต่อหน่วย | | | | | | | | | | | | | | | | | | | | | | | | | | | | | | | | | | | | | | | | | | | | | | | | | | | | | | | | | | | | | | | | | | | | |
| 4.สาขาวิชาธุรกิจ อิเล็กทรอนิกส์ | 17,187.85 | 6,097.18 | -11,090.67 | | | | | | | | | | | | | | | | | | | | | | | | | | | | | | | | | | | | | | | | | | | | | | | | | | | | | | | | | | | | | | | | | | | | |
| 5.สาขาวิชาการจัดการ | 68,957.46 | 52,583.34 | -16,374.12 | | | | | | | | | | | | | | | | | | | | | | | | | | | | | | | | | | | | | | | | | | | | | | | | | | | | | | | | | | | | | | | | | | | | |
| 6.สาขาวิชาการจัดการ การตลาด | 80,797.60 | 69,432.57 | -11,365.03 | | | | | | | | | | | | | | | | | | | | | | | | | | | | | | | | | | | | | | | | | | | | | | | | | | | | | | | | | | | | | | | | | | | | |
| 7.สาขาวิชาการจัดการการ เป็นผู้ประกอบการ | 104,559.44 | 69,584.12 | -34,975.32 | | | | | | | | | | | | | | | | | | | | | | | | | | | | | | | | | | | | | | | | | | | | | | | | | | | | | | | | | | | | | | | | | | | | |
| 8.สาขาวิชาการจัดการ นวัตกรรมทางการค้า | 39,933.60 | 52,805.82 | 12,872.22 | | | | | | | | | | | | | | | | | | | | | | | | | | | | | | | | | | | | | | | | | | | | | | | | | | | | | | | | | | | | | | | | | | | | |
| 9.สาขาวิชาการจัดการ เทคโนโลยีสารสนเทศ | 82,180.96 | 54,243.16 | -27,937.80 | | | | | | | | | | | | | | | | | | | | | | | | | | | | | | | | | | | | | | | | | | | | | | | | | | | | | | | | | | | | | | | | | | | | |
| 10.สาขาวิชาการจัดการโลจิสติกส์ | 77,754.26 | 51,075.74 | -26,678.52 | | | | | | | | | | | | | | | | | | | | | | | | | | | | | | | | | | | | | | | | | | | | | | | | | | | | | | | | | | | | | | | | | | | | |
| 11.สาขาวิชาการเงิน | 97,471.29 | 36,859.75 | -60,611.54 | | | | | | | | | | | | | | | | | | | | | | | | | | | | | | | | | | | | | | | | | | | | | | | | | | | | | | | | | | | | | | | | | | | | |
| รวม | 71,947.61 | 55,952.41 | -15,995.20 | | | | | | | | | | | | | | | | | | | | | | | | | | | | | | | | | | | | | | | | | | | | | | | | | | | | | | | | | | | | | | | | | | | | |
| กลุ่มสาขาวิชา | คณะเทคโนโลยีการจัดการ | | คณะบริหารธุรกิจ | | ผลการเปรียบเทียบ ต้นทุนต่อหน่วย | | | | | | | | | | | | | | | | | | | | | | | | | | | | | | | | | | | | | | | | | | | | | | | | | | | | | | | | | | | | | | | | | | |
| | ต้นทุนต่อหน่วย | จำนวนนศ. | ต้นทุนต่อหน่วย | จำนวนนศ. | | | | | | | | | | | | | | | | | | | | | | | | | | | | | | | | | | | | | | | | | | | | | | | | | | | | | | | | | | | | | | | | | | | |
| 1. สาขาวิชาการตลาด | 14,319.65 | 26 | 46,494.25 | 866 | -32,174.60 | | | | | | | | | | | | | | | | | | | | | | | | | | | | | | | | | | | | | | | | | | | | | | | | | | | | | | | | | | | | | | | | | | |
| 2. สาขาวิชา ระบบสารสนเทศ ทางการ ธุรกิจ | 27,716.26 | 11 | 46,920.96 | 819 | -19,204.70 | | | | | | | | | | | | | | | | | | | | | | | | | | | | | | | | | | | | | | | | | | | | | | | | | | | | | | | | | | | | | | | | | | |
| 3. สาขาวิชาการเงิน | 36,859.75 | 68 | 49,588.42 | 131 | -12,728.67 | | | | | | | | | | | | | | | | | | | | | | | | | | | | | | | | | | | | | | | | | | | | | | | | | | | | | | | | | | | | | | | | | | |



| มีการ ดำเนินการ ทำ เครื่องหมาย ✓หน้าข้อที่ ดำเนินการ) | ข้อ | การดำเนินงานตามเกณฑ์มาตรฐาน | | | | | | หมายเลขและรายการ เอกสาร |
|--|------------|---|------------|-------|------------|-----|-----------|----------------------------|
| | | 4. สาขาวิชา การบัญชี | 62,655.70 | 512 | 44,699.95 | 860 | 17,955.75 | |
| รวม | 141,551.36 | 617 | 187,703.58 | 2,676 | -46,152.22 | | | |
| ✓ | 3. | <p>เมื่อนำต้นทุนต่อหน่วยผลผลิตของสาขาต่างๆ ในคณะฯที่เหมือนกันไปเทียบกับเคียงกับของคณะบริหารธุรกิจ มทร.ศรีวิชัย ได้แก่ สาขาวิชาการตลาด สาขาวิชาการบริหารสารสนเทศทางธุรกิจ สาขาวิชาการเงิน สาขาวิชาการบัญชี คณะเทคโนโลยีการจัดการมีต้นทุนต่อหน่วยในภาพรวมของสาขาวิชาที่เหมือนกันน้อยกว่าคณะบริหารธุรกิจ 46,152.22 บาท เนื่องจากคณะฯ มีต้นทุนต่อหน่วยผลผลิต ค่าใช้จ่ายในการพัฒนาการจัดการเรียนการสอน ที่เพิ่มขึ้น ซึ่งแสดงให้เห็นว่าคณะฯ ให้ความสำคัญในการจัดการศึกษาเพื่อส่งเสริมและพัฒนาทักษะ เพื่อเป็นการเพิ่มโอกาสในการมีงานทำให้แก่นักศึกษามากยิ่งขึ้น และมีจำนวนนักศึกษาที่น้อยกว่า ซึ่งผลการเปรียบเทียบแสดงให้เห็นได้ดังนี้</p> <ol style="list-style-type: none"> 1. สาขาวิชาการตลาดเมื่อเปรียบเทียบกับคณะบริหารธุรกิจมีต้นทุนที่น้อยกว่า 32,174.60 บาท 2. สาขาวิชาการบริหารสารสนเทศทางธุรกิจเมื่อเปรียบเทียบกับคณะบริหารธุรกิจมีต้นทุนที่น้อยกว่า 19,204.70 บาท 3. สาขาวิชาการเงินเมื่อเปรียบเทียบกับคณะบริหารธุรกิจมีต้นทุนที่น้อยกว่า 12,728.67 บาท 4. สาขาวิชาการบัญชีเมื่อเปรียบเทียบกับคณะบริหารธุรกิจมีต้นทุนที่สูงกว่า 17,955.75 บาท | | | | | | |

| มีการดำเนินการ ทำ เครื่องหมาย ✓หน้าข้อที่ ดำเนินการ) | ข้อ | การดำเนินงานตามเกณฑ์มาตรฐาน | หมายเลขและรายการเอกสาร |
|--|-----|---|---|
| | | <p>ผลการดำเนินงาน คณะเทคโนโลยีการจัดการมี การดำเนินงาน ดังนี้</p> <ol style="list-style-type: none"> ๑. แต่งตั้งคณะกรรมการบริหารความเสี่ยง รวมทั้งบุคลากรฝ่ายต่าง ๆ ได้มีการวิเคราะห์ ความเสี่ยง ปัจจัยเสี่ยง การจัดการความเสี่ยง โดยพิจารณาความเสี่ยงจากภารกิจครอบคลุม การปฏิบัติงาน ๒. รายงานผลการดำเนินงานตามแผนบริหาร ความเสี่ยง ประจำปีงบประมาณ พ.ศ.2563 ๓. ปฏิบัติตามปฏิทินการดำเนินงานการบริหาร ความเสี่ยง ประจำปี พ.ศ.2564 <p>จัดประชุมคณะกรรมการบริหารความเสี่ยง วันที่ 29 ตุลาคม 2563 เพื่อให้การวิเคราะห์ประเมินความเสี่ยง และ การจัดทำแผนการบริหารความเสี่ยงเป็นไปตาม กระบวนการบริหารความเสี่ยงอย่างมีประสิทธิภาพ และครบถ้วนนั้น</p> <p>คณะกรรมการบริหารความเสี่ยงรวมทั้งบุคลากรฝ่าย ต่างๆ ร่วมกันพิจารณาระบุความเสี่ยง และการประเมิน ความเสี่ยงวิเคราะห์ โอกาสและผลกระทบหน่วยงาน พร้อมทั้ง มีแนวทาง/มาตรการควบคุมความเสี่ยง ตัวชี้วัดการ ประเมินความเสี่ยงตามมาตรการ แล้วนั้น พบว่าคณะมี ความเสี่ยงในระดับ “สูง” “สูงมาก” และ “ปานกลาง” ที่ มีความจำเป็นต้องจัดการความเสี่ยง ทั้งหมด 3 ด้าน และมีการจัดลำดับ ดังนี้</p> <p>ด้านการวิจัย</p> <p><u>ระดับความเสี่ยง 20</u></p> <p><u>มีประเด็นความเสี่ยง ดังนี้</u></p> <ol style="list-style-type: none"> 1. <u>แหล่งทุนวิจัยจากภายนอกลดลง</u> <ol style="list-style-type: none"> 1.1 นักวิจัยเข้าถึงแหล่งทุนได้น้อย เนื่องจากมีการ กำหนดแพลตฟอร์มที่จำกัดและมีการเปลี่ยนแปลง รูปแบบการเขียนข้อเสนอองานวิจัย | <p>MT Srivijaya-5.1-3-01 คำสั่ง แต่งตั้งคณะกรรมการบริหาร ความเสี่ยง ที่ 138/2562 ลง วันที่ 9 ตุลาคม 2562</p> <p>MT Srivijaya- 5. 1- 3- 02 รายงานผลการบริหารความ เสี่ยง ประจำปี พ.ศ.2563</p> <p>MT Srivijaya- 5. 1- 3- 03 ปฏิทินการดำเนินงานบริหาร ความเสี่ยง ประจำปี พ.ศ. 2564</p> <p>MT Srivijaya-5.1-3-04 แผน บริหารความเสี่ยง ประจำปี พ.ศ. 2564</p> <p>MT Srivijaya- 5. 1- 3- 05 รายงานผลการบริหารความ เสี่ยง ประจำปี 2564 รอบ 9 เดือน</p> |



| มีการ ดำเนินการ ทำ เครื่องหมาย ✓หน้าข้อที่ ดำเนินการ) | ข้อ | การดำเนินงานตามเกณฑ์มาตรฐาน | หมายเลขและรายการ เอกสาร |
|--|-----|--|----------------------------|
| | | <p>1.2 นักวิจัยยังขาดทักษะในการเขียนข้อเสนอ โครงการวิจัยที่ตรงตามนโยบายและยุทธศาสตร์ อววน.ที่เปลี่ยนไป</p> <p>สรุปผลการดำเนินงาน แนวทางมาตรการการ ควบคุม ดังนี้</p> <p>๑. สร้างทีมงานนักวิจัย/สร้างเครือข่าย และมีทีมงาน ติดตามแหล่งทุน Update ข้อมูล เพื่อให้เข้าถึง แหล่งทุนได้อย่างรวดเร็ว</p> <p>๒. ควรมีการจัดอบรมเทคนิคและการเขียนข้อเสนอ โครงการวิจัยที่สามารถตอบโจทย์แหล่งทุนที่มีการ เปลี่ยนแปลงตาม อววน.</p> <p>ตัวชี้วัดการประเมินความเสี่ยงตามมาตรการ ร้อยละของเงินทุนภายนอกเพิ่มขึ้นร้อยละ 10 (เท่าเดิม)</p> <p>สรุปผลการดำเนินงาน</p> <p>๑. สรุปงบประมาณประจำปี 2563 ที่ได้รับ (19,370,800บาท)</p> <p>1.1 โครงการวิจัย ววน. (ทุน สกสว.) จำนวน 4,370,800 บาท</p> <p>1.2 โครงการวิจัยทุนสำนักงานสภานโยบายการ อุดมศึกษาวิทยาศาสตร์ วิจัยและนวัตกรรม แห่งชาติ (สอวช.) จำนวน 15,000,000 บาท</p> <p>๒. สรุปงบประมาณประจำปี 2564 ทุนวิจัย ววน. และทุน สกสว. จำนวน 4,218,640 บาท</p> <p>สรุปผลการดำเนินงาน สัดส่วนที่ได้รับสนับสนุนงบประมาณนั้น หน่วยงานได้รับทุนสนับสนุนงบประมาณ ประจำปี พ.ศ.2563 มีสัดส่วนที่ได้รับงบประมาณมากกว่า พ.ศ.2564 จำนวน 15,152,160 บาท</p> <p>แผนกำหนดสัดส่วนเงินทุนวิจัยเพิ่มขึ้น 10 % ผลยังคงมีระดับความเสี่ยง (เท่าเดิม)</p> | |

| มีการดำเนินการ ทำ เครื่องหมาย ✓หน้าข้อที่ ดำเนินการ) | ข้อ | การดำเนินงานตามเกณฑ์มาตรฐาน | หมายเลขและรายการเอกสาร |
|--|-----|--|------------------------|
| | | <p>ด้านการจัดการศึกษา ระดับความเสี่ยง 16 มีประเด็นความเสี่ยงดังนี้</p> <ol style="list-style-type: none"> 1.จำนวนนักเรียนใหม่ที่รับเข้ามีความเป็นไปได้ที่จะไม่เป็นไป ตามเป้าหมาย <ol style="list-style-type: none"> 1.2การประชาสัมพันธ์ยังไม่สามารถเข้าถึงกลุ่มเป้าหมาย 1.2จำนวนนักศึกษาจากสถาบันเดิมเข้ามาศึกษาต่อไม่คงที่ <p>ตัวชี้วัดการประเมินความเสี่ยงตามมาตรการ จำนวนนักศึกษาไม่ต่ำกว่าร้อยละ 90 ของแผนการรับนักศึกษา (หมดไป)</p> <p>สรุปผลการดำเนินงาน จากการที่ได้มีการเพิ่มประสิทธิภาพการประชาสัมพันธ์ เพื่อให้เข้าถึงกลุ่มเป้าหมายอย่างทั่วถึง โดยการแนะแนว และการจัดทำค่าย MT นันทนาการเพื่อการเรียนรู้ (Edutainment MT Camp)</p> <p>แผนการรับนักศึกษา จำนวน 510 คน ผลการรับนักศึกษา 530 คน คิดเป็นสัดส่วน อัตราร้อยละ 100ระดับความเสี่ยง (หมดไป)</p> <p>ด้านบริหารจัดการ ระดับความเสี่ยง 12 มีประเด็นความเสี่ยงดังนี้</p> <ol style="list-style-type: none"> 1. งบประมาณรายได้ ประจำปีงบประมาณ พ.ศ.2564 ไม่เป็นไปตามแผน <ol style="list-style-type: none"> 1.1 งบประมาณไม่เพียงพอต่อการบริหารจัดการภายในคณะเทคโนโลยีการจัดการ <p>ตัวชี้วัดการประเมินความเสี่ยงตามมาตรการ มีการจัดกิจกรรมตามแผนการปฏิบัติงานประจำปี งบประมาณ พ.ศ.2564 ร้อยละ 100(หมดไป)</p> <p>สรุปผลการดำเนินงาน กิจกรรมที่ได้รับงบประมาณ จำนวน 43 กิจกรรม ดำเนินการตามแผนปฏิบัติงาน 100 เปอร์เซนต์</p> | |



| มีการดำเนินการ ทำ เครื่องหมาย ✓หน้าข้อที่ ดำเนินการ) | ข้อ | การดำเนินงานตามเกณฑ์มาตรฐาน | หมายเลขและรายการเอกสาร |
|--|-----|--|--|
| | | <p>แผน มีการจัดกิจกรรมตามแผนปฏิบัติงาน ร้อยละ 100</p> <p>ผล มีการดำเนินงานตามแผนปฏิบัติงาน ร้อยละ 100</p> <p>1.2 นักศึกษาลาออกระหว่างการศึกษ</p> <p>1.2.1 นักศึกษาไม่มีเงินค่าเล่าเรียน</p> <p>1.2.2 นักศึกษาปรับตัวไม่ทัน และได้รับแรงกดดันระหว่างเรียน</p> <p>ตัวชี้วัดการประเมินความเสี่ยงตามมาตรการนักศึกษาลาออกระหว่างการศึกษ ไม่เกินร้อยละ 5 (หมดไป)</p> <p>แผน นักศึกษาลาออกระหว่างการศึกษ ไม่เกินร้อยละ 5 ของจำนวนนักศึกษาทั้งหมด</p> <p>ผล มีนักศึกษาลาออกระหว่างการศึกษ 2/2563 จำนวน 1 คน จากจำนวนนักศึกษาทั้งหมด 1,202 คน คิดเป็นอัตราร้อยละ 0.08</p> <p>โดยได้ส่งแบบระบุความเสี่ยงการประเมินความเสี่ยง และแผนการบริหารความเสี่ยง ระดับหน่วยงานไปยังมหาวิทยาลัยเทคโนโลยีราชมงคลศรีวิชัย เพื่อพิจารณาและติดตามผลการดำเนินงาน รอบ 6 เดือน รอบ 9 เดือน และรอบ 12 เดือน ต่อไปนั้น</p> | |
| ✓ | 4. | <p>บริหารงานด้วยหลักธรรมาภิบาลอย่างครบถ้วนทั้ง 10 ประการที่อธิบายการดำเนินงานอย่างชัดเจน</p> <p>คณบดีและผู้บริหาร คณะเทคโนโลยีการจัดการ ได้ปฏิบัติงานโดยยึดหลักธรรมาภิบาล 10 ประการ ดังนี้</p> <p>1.หลักประสิทธิผล (Effectiveness)</p> <p>คณะเทคโนโลยีการจัดการ ดำเนินการปฏิบัติการบรรลุวัตถุประสงค์และเป้าหมายของแผนการปฏิบัติราชการ ดังนี้</p> <p>1.1 มีการจัดทำแผนยุทธศาสตร์ของคณะ กำหนดกลยุทธ์ ตัวชี้วัด และค่าเป้าหมายกำหนดแผนงานโครงการที่มีระยะเวลาที่ชัดเจน และดำเนินการตามแผนงานโครงการ</p> | <p>MT Srivijaya 5.1- 4.1 แผนปฏิบัติราชการประจำปี 2563 งบประมาณดิน</p> <p>MT Srivijaya 5.1- 4.2 แผนปฏิบัติราชการประจำปี 2563 งบประมาณรายได้</p> |



| มีการดำเนินการ ทำ เครื่องหมาย ✓หน้าข้อที่ ดำเนินการ) | ข้อ | การดำเนินงานตามเกณฑ์มาตรฐาน | หมายเลขและรายการเอกสาร |
|--|-----|---|--|
| | | <p>และการใช้งบประมาณเป็นไปตามระยะเวลาที่กำหนด โดยมีการติดตามตรวจสอบตามไตรมาส</p> <p>1.2 มีการจัดทำแผนโครงการที่เน้นการมีส่วนร่วมจากทุกหลักสูตรและสาขาวิชา ทั้งรวมวางแผนร่วมคิดและร่วมดำเนินการ ตลอดจนการใช้งบประมาณ ได้อย่างบรรลุเป้าหมาย ตลาดจนบุคลากรภายในคณะร่วมกันจัดทำแผนระดับคณะ</p> <p>1.3 มีการกระจายอำนาจให้แก่สาขาวิชาจัดทำโครงการ/กิจกรรมที่ตรงกับศาสตร์วิชาเพื่อให้เกิดประโยชน์กับศาสตร์วิชา เพื่อให้เกิดประโยชน์สูงสุดในการพัฒนานักศึกษา</p> <p>1.4 มีการติดตามการใช้งบประมาณและการดำเนินงานให้เป็นไปตามแผน โครงการและกิจกรรมที่สาขาวิชากำหนดขึ้น ตลาดจนควบคุมการใช้งบประมาณให้เป็นไปตามแผนที่กำหนด</p> <p>1.5 ส่งเสริมและพัฒนาบุคลากรให้มีความก้าวหน้าในการปฏิบัติงาน ได้รับการเสนอชื่อเข้ารับรางวัล เช่น ผู้ช่วยศาสตราจารย์นุชากร คงยะฤทธิ ครูดีเด่นมหาวิทยาลัยเทคโนโลยีราชมงคลศรีวิชัย</p> <p>2.หลักประสิทธิภาพ (Efficiency)</p> <p>คณบดีคณะเทคโนโลยีการจัดการ มีการมอบอำนาจให้รองคณบดีปฏิบัติราชการแทนคณบดี เพื่อให้การบริหารจัดการภารกิจของคณะเป็นไปอย่างมีประสิทธิภาพและเกิดความคล่องตัวยิ่งขึ้น และมีการจัดสรรทรัพยากรให้กับสาขาวิชาเพื่อเป็นการสนับสนุนการดำเนินงานให้เป็นไปตามความต้องการของแต่ละสาขาวิชา</p> <p>ด้านบุคลากร คณะเทคโนโลยีการจัดการ ได้จัดสรรกรอบอัตรากำลังให้สาขาวิชาที่มีความต้องการจำเป็นเพื่อให้จัดการเรียนการสอนของสาขาวิชามีประสิทธิภาพ</p> <p>ด้านงบประมาณ คณะเทคโนโลยีการจัดการ ได้ดำเนินการจัดสรรงบประมาณรายได้และงบประมาณแผ่นดิน เพื่อให้สาขาวิชาได้ใช้งบประมาณสนับสนุน</p> | <p>MT Srivijaya 5. 1 - 4. 3 รายงานการประชุมคณะกรรมการประจำคณะ</p> <p>MT Srivijaya 5. 1 - 4. 4 ภาพรางวัลครูดีเด่น ผู้ช่วยศาสตราจารย์ นุชากร คงยะฤทธิ</p> <p>MT Srivijaya 5. 1 - 4. 5 หนังสือการมอบหมายให้รองคณบดีปฏิบัติราชการแทนคณบดี</p> <p>MT Srivijaya 5. 1 - 4. 6 หนังสือแจ้งการเปิดรับข้อเสนองานวิจัย</p> <p>MT Srivijaya 5. 1 - 4. 7 แผนการบริการทางวิชาการ แก่สังคม ประจำปีงบประมาณ พ.ศ.2564 คณะเทคโนโลยีการจัดการ</p> <p>MT Srivijaya 5.1-4.8 คำสั่งคณะกรรมการประจำคณะ</p> |



| <p>มีการ ดำเนินการ ทำ เครื่องหมาย ✓หน้าข้อที่ ดำเนินการ)</p> | <p>ข้อ</p> | <p>การดำเนินงานตามเกณฑ์มาตรฐาน</p> | <p>หมายเลขและรายการ เอกสาร</p> |
|--|------------|--|------------------------------------|
| | | <p>กิจกรรมการดำเนินงานต่างๆ และมีการจัดสรรงบประมาณให้บุคลากรในการพัฒนาตนเอง ในการอบรม/สัมมนา ศึกษาดูงานทั้งสายวิชาการและสายสนับสนุน</p> <p>ด้านอาคารสถานที่ คณะเทคโนโลยีการจัดการ ได้มีการมีการย้ายอาคารใหม่ ทำให้มีห้องปฏิบัติการ คอมพิวเตอร์ที่ใช้ในการเรียนการสอนที่ทันสมัยมากขึ้น และมีห้องที่ใช้ในการจัดการเรียนการสอนเพียงพอต่อจำนวนนักศึกษา</p> <p>ด้านวัสดุ ครุภัณฑ์ คณะเทคโนโลยี ได้จัดสรรงบประมาณให้กับสาขาวิชาในการจัดซื้อวัสดุครุภัณฑ์ที่จำเป็นต่อการเรียนการสอน</p> <p>ด้านการวิจัย คณะเทคโนโลยีการจัดการมีการดำเนินงานดังนี้</p> <ol style="list-style-type: none"> 1) คณะเทคโนโลยีการจัดการ มีการแต่งตั้งคณะกรรมการ พิจารณาหัวข้อวิจัย ติดตามความก้าวหน้า และจัดกิจกรรมส่งเสริมและสนับสนุนการทำวิจัย ตลอดจนส่งเสริมการตีพิมพ์แพร่งานวิจัย 2) อาจารย์ส่วนใหญ่มีศักยภาพในการเขียนข้อเสนอโครงการวิจัย เพื่อขอรับทุนสนับสนุนงานวิจัยและการตีพิมพ์เผยแพร่งานวิจัย <p>ด้านบริการวิชาการ คณะเทคโนโลยีการจัดการได้มีการดำเนินด้านบริการวิชาการดังนี้</p> <ol style="list-style-type: none"> 1) คณะเทคโนโลยีการจัดการ มีโครงการบริการวิชาการเพื่อการเรียนรู้และเสริมสร้างความเข้มแข็งของชุมชน จำนวน 1 โครงการ คือ โครงการการหนุนเสริมศักยภาพผลิตภัณฑ์ชุมชนเพื่อเชื่อมโยงการท่องเที่ยวโดยชุมชน บ้านน้ำพุ อำเภอทุ่งสง จังหวัดนครศรีธรรมราช แบ่งเป็น 6 กิจกรรม ย่อย โดยมุ่งพัฒนาให้กับชุมชนบ้านน้ำพุ ตำบลถ้ำใหญ่ อำเภอทุ่งสง จังหวัดนครศรีธรรมราช 2) คณะเทคโนโลยีการจัดการ มีการติดตามที่ได้มาจากการบริการวิชาการไปใช้ประโยชน์จากผู้มีส่วนได้ส่วนเสียในการเข้ารับบริการ | |



| มีการดำเนินการ ทำ เครื่องหมาย ✓ หน้าข้อที่ ดำเนินการ) | ข้อ | การดำเนินงานตามเกณฑ์มาตรฐาน | หมายเลขและรายการเอกสาร |
|---|-----|--|--|
| | | <p>3. หลักการตอบสนอง(Responsiveness)</p> <p>คณะคณบดีคณะเทคโนโลยีการจัดการ มีการประชุมชี้แจงความรู้ความเข้าใจกับผู้รับผิดชอบฝ่ายต่างๆ ในการนำนโยบายไปดำเนินงานได้อย่างมีประสิทธิภาพ และในการประเมินเลื่อนขั้นเงินเดือนก็มีการพิจารณาตามผลการปฏิบัติงาน</p> <p>คณะเทคโนโลยีการจัดการ มีการดำเนินการผลิตบัณฑิต การบริการวิชาการ การวิจัย และการทำนุบำรุงศิลปวัฒนธรรมที่ตอบสนองต่อความต้องการของกลุ่มเป้าหมายและผู้มีส่วนได้ส่วนเสียดังนี้</p> <p>3.1 ในการปรับปรุงหลักสูตร/พัฒนาหลักสูตร มีการทำแบบสำรวจความจำเป็นของผู้มีส่วนได้ส่วนเสีย อาทิ หน่วยงานผู้ใช้บัณฑิต ผู้เรียน ผู้สอน และนักศึกษาที่ต้องการศึกษา</p> <p>3.2 มีการจัดกิจกรรมเสริมหลักสูตรให้กับนักศึกษาทุกชั้นปี</p> <p>3.3 ทางด้านบริการวิชาการ มีการสำรวจความต้องการของชุมชนและท้องถิ่นและดำเนินการจัดกิจกรรมเพื่อตอบสนองความต้องการของชุมชน</p> <p>3.4 จัดกิจกรรมทำนุบำรุงศิลปและวัฒนธรรม ดำเนินการร่วมกับมหาวิทยาลัยเทคโนโลยีราชมงคลศรีวิชัย วิทยาเขตนครศรีธรรมราช ตามเทศกาลของท้องถิ่นและชุมชน เช่น การแห่เทียนเข้าพรรษา ประเพณีลอยกระทง และประเพณีสงกรานต์</p> <p>3.5 นักศึกษาคณะเทคโนโลยีการจัดการ ทุกคนมีส่วนร่วมในการสืบสานทำนุบำรุงศิลปและวัฒนธรรมไทยโดยเข้าร่วมและจัดกิจกรรม เช่น กิจกรรมวันไหว้ครู</p> <p>4. หลักการรับผิดชอบต่อสังคม (Accountability)</p> <p>คณะเทคโนโลยีการจัดการ เป็นผู้บริหารที่มีความรับผิดชอบต่อสังคมดังนี้</p> <ol style="list-style-type: none"> 1 เข้าร่วมประชุมทุกครั้งและมีความตรงต่อเวลา 2.มีการศึกษาหาความรู้เพื่อพัฒนาตนเองต่อเนื่อง | <p>MT Srivijaya 5. 1 - 4. 9 ระเบียบ ข้อบังคับ ประกาศ มหาวิทยาลัยเทคโนโลยีราชมงคลศรีวิชัย</p> <p>MT Srivijaya 5.1-4.10 แผนกลยุทธ์ทางการเงิน</p> <p>MT Srivijaya 5. 1 - 4. 1 1 เว็บไซต์คณะเทคโนโลยีการจัดการ</p> <p>MT Srivijaya 5.1-4.12 ระบบ MT Document</p> <p>MT Srivijaya 5.1-4.13 และ ระบบฐานข้อมูลงานวิจัยและบริการวิชาการ (http://mt.rmutsv.ac.th)</p> <p>MT Srivijaya 5.1-4.14 แผนปฏิบัติราชการประจำปี พ.ศ.2562</p> <p>MT Srivijaya 5.1-4.-15 แผนปฏิบัติราชการประจำปี พ.ศ.2562</p> |



| มีการดำเนินการ ทำ เครื่องหมาย ✓หน้าข้อที่ ดำเนินการ) | ข้อ | การดำเนินงานตามเกณฑ์มาตรฐาน | หมายเลขและรายการเอกสาร |
|--|-----|--|--|
| | | <p>3. ทำหน้าที่ตามระเบียบ ข้อบังคับประกาศ มหาวิทยาลัยเทคโนโลยีราชมงคลศรีวิชัย โดยไม่มีการขอร้องเรียนใด ๆ</p> <p>5. หลักความโปร่งใส (Transparency) มีหลักการบริหารงานด้านการเงินและงบประมาณอย่างโปร่งใส ตรวจสอบได้ จัดทำงบประมาณประจำปีที่สอดคล้องกับแผนปฏิบัติการในแต่ละพันธกิจ และการพัฒนาการจัดการเรียนการสอน ตลอดจนการพัฒนาบุคลากร ซึ่งจะเริ่มจากการวิเคราะห์ฐานะทางการเงินที่มาจากจำนวนนักศึกษาค่าใช้จ่ายทั้งหมดต่อนักศึกษา โดยมีการวางแผนการใช้จ่ายเงินอย่างมีประสิทธิภาพ โปร่งใส ตรวจสอบได้ มีการบริหารงานที่ยึดมั่นในความถูกต้อง เป็นไปตามระเบียบ รวมถึงมีการควบคุมภายในและการตรวจสอบ และมีการเผยแพร่ข่าวสาร ผ่านเว็บไซต์และ facebook มีระบบเทคโนโลยีสารสนเทศที่ประชาชนสามารถเข้าถึงข่าวสารของคณะฯ</p> <p>6. หลักการมีส่วนร่วม (Participation) มีการบริหารงานและกำกับการดำเนินงานในรูปของคณะ มีการแบ่งงานตามโครงสร้างการบริหารของหน่วยงาน โดยให้ผู้มีส่วนได้ส่วนเสียทุกกลุ่มมีโอกาสเข้าร่วมในการรับรู้ ทำความเข้าใจ เสนอปัญหาหรือประเด็นสำคัญ และมีประโยชน์สำหรับทุกฝ่ายในการบริหารจัดการ เช่น แต่งตั้งคณะกรรมการประจำคณะ ซึ่งมีบุคคลจากภายนอกเข้ามามีส่วนร่วมในการดำเนินการ การเชิญผู้ปกครองนักศึกษา ร่วมโครงการประชุมผู้ปกครอง (MT Srivijaya 5.1-4.14) ให้ผู้ใช้บัณฑิตประเมินบัณฑิตด้วยแบบสอบถาม พร้อมให้ข้อเสนอแนะต่าง ๆ เพื่อนามาเป็นส่วนหนึ่งในการปรับปรุงหลักสูตรให้ตรงความต้องการของผู้ใช้บัณฑิต รวมถึงตรงความต้องการของสังคม มีคณะกรรมการชุดต่าง ๆ ประกอบด้วย ผู้มีส่วนได้ส่วนเสียจากหลายกลุ่ม เช่น คณะกรรมการประเมินผลการปฏิบัติงาน และพิจารณาเลื่อนเงินเดือน หรือเลื่อนขั้นค่าจ้าง ซึ่งประกอบด้วย ผู้ทรงคุณวุฒิภายนอก คณะผู้บริหาร ผู้แทนคณาจารย์</p> | <p>MT Srivijaya 5 . 1 - 4 1 6 ระบบการลงทะเบียนออนไลน์</p> <p>MT Srivijaya 5.1-4.4 ระบบการส่งเกรดออนไลน์</p> <p>MT Srivijaya 5. 1 - 4. 1 7 รายงานการประชุมทบทวนแผนกลยุทธ์ และแผนปฏิบัติการประจำปีงบประมาณ 2563</p> <p>MT Srivijaya 5 . 1 - 4 . 1 8 หนังสือมอบอำนาจให้รองคณบดี ผู้ช่วยคณบดี และหัวหน้าสาขา รักษาการแทนคณบดี</p> <p>MT Srivijaya 5 . 1 - 4 . 1 9 หนังสือมอบหมายการการปฏิบัติราชการแทนรองคณบดี</p> <p>MT Srivijaya 5 . 1 - 4 . 20 โครงสร้างการบริหารงานคณะเทคโนโลยีการจัดการ</p> <p>MT Srivijaya 5.1-4.21 กล่องรับความคิดเห็น</p> <p>MT Srivijaya 5.1-4.22 สายตรงคณบดี</p> |



| มีการดำเนินการ ทำ เครื่องหมาย ✓หน้าข้อที่ ดำเนินการ) | ข้อ | การดำเนินงานตามเกณฑ์มาตรฐาน | หมายเลขและรายการเอกสาร |
|--|-----|--|------------------------|
| | | <p>ประจำ และบุคลากรสายปฏิบัติการ รวมถึงการจัดทำแผนยุทธศาสตร์ของคณะเทคโนโลยีการจัดการ ซึ่งผู้ทรงคุณวุฒิ คณะผู้บริหาร คณาจารย์ และบุคลากรมีส่วนร่วมในการพิจารณาและให้ข้อเสนอแนะ</p> <p>7.หลักการกระจายอำนาจ(Decentralization)</p> <p>มีการกระจายอำนาจการบริหารจากคณบดี โดยการมอบหมายอำนาจให้กับรองคณบดี ผู้ช่วยคณบดี หัวหน้าสาขาต่างๆ ในการบริหารราชการ เพื่อให้เกิดความคล่องตัวในการบริหารจัดการและมีการมอบหมายการปฏิบัติราชการแทนรองคณบดี เช่น การกระจายอำนาจและมอบหมายหน้าที่ให้ผู้บริหารระดับรองลงไปปฏิบัติหน้าที่และรับผิดชอบตามภารกิจ ได้แก่ ภารกิจด้านการเรียนการสอน ภารกิจด้านการวิจัย ด้านการบริการวิชาการ แก่สังคมรับผิดชอบโดยรองคณบดีฝ่ายวิชาการและวิจัย และด้านทุนบำรุงศิลปวัฒนธรรม รับผิดชอบโดยรองคณบดีฝ่ายพัฒนานักศึกษา รับผิดชอบโดยรองคณบดีฝ่ายบริหารและแผน และมีการกระจายอำนาจและหน้าที่ให้แก่หัวหน้าสาขาวิชาในการบริหารงานภายในสาขาวิชา รวมถึงมอบหมายงานและความรับผิดชอบในการดำเนินการจัดการเรียนการสอนและสนับสนุนการเรียนการสอนโดยการแต่งตั้งผู้ปฏิบัติงานภายในคณะ ได้แก่ หัวหน้างานมาตรฐานการศึกษา หัวหน้างานวิจัยและบริการวิชาการ หัวหน้างานกิจกรรมนักศึกษา และหัวหน้างานหลักสูตรและตารางเรียน นอกจากนี้ คณะมีการกระจายอำนาจหน้าที่และการตัดสินใจไปยังบุคลากรอย่างเหมาะสมผ่านคำสั่งต่าง ๆ เช่น คำสั่งการแต่งตั้งที่ปรึกษานักศึกษาระดับปริญญาตรี ประจำปีการศึกษา 2563 สำหรับงานโครงการ/กิจกรรมจะมีการแต่งตั้งคณะกรรมการดำเนินที่ระบุภาระหน้าที่ความรับผิดชอบอย่างชัดเจน เช่น กิจกรรมการจัดการความรู้ที่ได้แต่งตั้งคณะกรรมการที่ปรึกษา คณะทำงานการจัดการองค์ความรู้ด้านการเรียนการสอน และด้านงานวิจัย พร้อมกำหนดภาระหน้าที่และความรับผิดชอบไว้อย่างชัดเจน (MT Srivijaya 5.1-4.13)</p> | |



| มีการดำเนินการ ทำ เครื่องหมาย ✓หน้าข้อที่ ดำเนินการ) | ข้อ | การดำเนินงานตามเกณฑ์มาตรฐาน | หมายเลขและรายการเอกสาร |
|--|-----|---|------------------------|
| | | <p>8. หลักนิติธรรม (Rule of Law) มีหลักการบริหารงาน ด้วยความเป็นธรรม โดยถือปฏิบัติตามระเบียบ ข้อบังคับ ประกาศมหาวิทยาลัยเทคโนโลยีราชมงคลศรีวิชัย (MT Srivijaya 5.1-4.14) ไม่เลือกปฏิบัติ และคำนึงถึงสิทธิเสรีภาพของผู้มีส่วนได้ส่วนเสีย</p> <p>9.หลักความเสมอภาค (Equity) คณบดีคณะเทคโนโลยีการจัดการ ปฏิบัติงานด้วยความเสมอภาคดังนี้</p> <p>9.1 คณบดี ไม่ข้อมีร่องเรียนใด ๆ ในปีการศึกษา 2562</p> <p>9.2 คณบดี มีการประชุมสร้างความเข้าใจเกี่ยวกับสิทธิอันพึงได้และหน้าที่ของอาจารย์ทำให้อาจารย์ในคณะปฏิบัติงานตามระเบียบของมหาวิทยาลัยเทคโนโลยีราชมงคลศรีวิชัย ไม่มีข้อมีร่องเรียน และบุคลากรในคณะมีการให้เกียรติซึ่งกันและกันและให้ความเสมอภาคกัน</p> <p>9.3 บุคลากรในคณะเทคโนโลยีการจัดการ ได้รับจัดสรรงบประมาณพัฒนาบุคลากร และเปิดโอกาสให้บุคลากรทั้งสายวิชาการและสายสนับสนุนได้เข้าอบรม/สัมมนา ศึกษาต่อเพื่อพัฒนาความรู้ความสามารถอย่างเท่าเทียมกัน</p> <p>10.หลักมุ่งเน้นฉันทามติ (Consensus Oriented) คณะเทคโนโลยีการจัดการ ดำเนินงานภายใต้กฎระเบียบและข้อบังคับของมหาวิทยาลัย ดังนี้</p> <p>1. คณบดีมีการประชุมและยึดหลักมติที่ประชุมและเสียงข้างมาก เช่น มีการประชุมบุคลากร สายวิชาการและสายสนับสนุน เพื่อรับฟังความคิดเห็น ข้อเสนอแนะ และมีมติร่วมกันโดยมีการประชุมจัดกิจกรรม Morning Brief ในวันจันทร์ของทุกเดือน เพื่อเปิดเวทีให้บุคลากรสายสนับสนุนได้มีการแลกเปลี่ยนเรียนรู้ ข่าวสาร เสนอความคิดเห็นในการแก้ปัญหาต่างๆที่พบจากการปฏิบัติงาน เพื่อดำเนินงาน/กิจกรรมของคณะฯ</p> | |



| มีการดำเนินการ ทำ เครื่องหมาย ✓หน้าข้อที่ ดำเนินการ) | ข้อ | การดำเนินงานตามเกณฑ์มาตรฐาน | หมายเลขและรายการเอกสาร |
|--|-----|--|--|
| | | 2. คณบดีได้ให้บุคลากรมีส่วนร่วมในการแสดงความคิดเห็นอย่างทั่วถึง และฟังซึ่งกันและกัน ผ่านกล่องรับฟังความคิดเห็น และสายตรงคณบดี | |
| ✓ | 5. | <p>ค้นหาแนวปฏิบัติที่ดีจากความรู้ทั้งที่มีอยู่ในตัวบุคคลทักษะของผู้มีประสบการณ์ตรง และแหล่งเรียนรู้อื่นๆ ตามประเด็นความรู้ อย่างน้อยครอบคลุมพันธกิจด้านการผลิตบัณฑิตและด้านการวิจัย จัดเก็บอย่างเป็นระบบโดยเผยแพร่ออกมาเป็นสายลักษณะอักษรและนำมาปรับใช้ในการปฏิบัติงานจริง</p> <p>คณะเทคโนโลยีการจัดการ มีการค้นหาแนวปฏิบัติที่ดี โดยแต่งตั้งคณะกรรมการจัดการความรู้เพื่อดำเนินการในการจัดการความรู้ โดยมีการกำหนดเป้าหมาย ประเด็นองค์ความรู้ที่เลือกดำเนินการในปีการศึกษา 2563 ให้ครอบคลุมพันธกิจกรรมในการดำเนินงานของคณะเทคโนโลยีการจัดการ ดังนี้</p> <ol style="list-style-type: none"> 1) ด้านการผลิตบัณฑิต 2) ด้านงานวิจัยและนวัตกรรม 3) ด้านการบริการวิชาการ 4) ด้านการทำนุบำรุงศิลปและวัฒนธรรม 5) ด้านการบริหารจัดการ <ol style="list-style-type: none"> 5.1 ด้านขั้นตอนการปฏิบัติงานและเทคนิคการทำงาน 5.2 ด้านพัฒนาบุคลากร 5.3 ด้านระบบคุณภาพ <p>ทางคณะเทคโนโลยีการจัดการ เมื่อวันที่ 30 มิถุนายน 2564 ผ่านระบบประชุมทางไกล Zoom Meeting โครงการ "อบรมเชิงปฏิบัติการพัฒนาการจัดการเรียนรู้แบบ Active Learning" ในวันที่ 16 และ 30 มิถุนายน 2564 "การประกวดนำเสนอการจัดการเรียนการสอนแบบ Active Learning ที่ประยุกต์ใช้กับรายวิชา" รายวิชาการจัดหาและจัดซื้อ โดยอาจารย์อรปวีณ์ โภคาวัฒนา ได้รับรางวัลชนะเลิศ</p> | <p>MT Srivijaya 5.1 5.1 คู่มือการบริหารจัดการความรู้ มหาวิทยาลัยเทคโนโลยีการจัดการ</p> <p>MT Srivijaya 5.1 5.2 แผนการจัดการความรู้ ประจำปีการศึกษา 2563</p> <p>MT Srivijaya 5.1 5.3 คำสั่งคณะกรรมการบริหารจัดการความรู้ คณะเทคโนโลยีการจัดการ</p> <p>MT Srivijaya 5.1 5.4 เว็บไซต์ คณะเทคโนโลยีการจัดการ http://mt.mutsv.ac.th/</p> |



| มีการ ดำเนินการ ทำ เครื่องหมาย ✓ หน้าข้อที่ ดำเนินการ) | ข้อ | การดำเนินงานตามเกณฑ์มาตรฐาน | หมายเลขและรายการ เอกสาร |
|---|-----|--|----------------------------|
| | | <p>ทางคณะเทคโนโลยีการจัดการ ได้แลกเปลี่ยนเรียนรู้แนวปฏิบัติที่ดี "ชุมชนนักปฏิบัติ" (RUTS KM) ปีการศึกษา 2563 ระหว่างวันที่ 24-25 พฤษภาคม 2564 ผ่านระบบออนไลน์ Zoom Cloud Meetings ดังนี้</p> <p>CoP 2 งานวิจัยและงานสร้างสรรค์พื้นที่ /งานวิจัย สิ่งประดิษฐ์ นวัตกรรมและงานสร้างสรรค์ที่บูรณาการกับการเรียนการสอนและพันธกิจอื่น โดย ดร.บุปผชาติ แต่งเกลี้ยง</p> <p>CoP 3 การบริการวิชาการ ขอบเขต : การบริการทางวิชาการที่ก่อให้เกิดความเข้มแข็ง ในชุมชน /การบริการวิชาการที่ก่อให้เกิดรายได้ โดย อาจารย์สุธิกาญจน์ แก้วคงบุญ</p> <p>CoP 4 การทำนุบำรุงศิลปวัฒนธรรมและสิ่งแวดล้อม ขอบเขต : นวัตกรรมเพื่อพัฒนาวิสาหกิจวัฒนธรรม โดย อาจารย์ปิยะพงษ์ เสนานุช</p> <p>CoP 5 การบริหารจัดการ ขอบเขต : นวัตกรรมการให้บริการด้วยเทคโนโลยีดิจิทัล โดย ผศ.นุชากร คงยะฤทธิ์</p> <p>CoP 7 การพัฒนานักศึกษา ขอบเขต : นวัตกรรม สิ่งประดิษฐ์หรืองานสร้างสรรค์ของ ผู้เรียนสู่การนำไปใช้ ประโยชน์ต่อสังคม โดย อาจารย์ธีรนนท์ วัฒนโยธิน</p> <p>ทางคณะเทคโนโลยีการจัดการ ขณะเลศการนำเสนอ ผลงานแนวปฏิบัติที่ดี (Best Practice) ในกิจกรรม แลกเปลี่ยนเรียนรู้แนวปฏิบัติที่ดี "ชุมชนนักปฏิบัติ" (RUTS KM) ปีการศึกษา 2563 ใน CoP 3 การบริการวิชาการ ขอบเขต : การบริการทางวิชาการที่ก่อให้เกิดความเข้มแข็ง ในชุมชน /การบริการวิชาการที่ก่อให้เกิดรายได้ โดย อาจารย์สุธิกาญจน์ แก้วคงบุญ</p> | |
| ✓ | 6. | การกำกับติดตามผลการดำเนินงานตามแผนการบริหาร และพัฒนาบุคลากรสายวิชาการและสายสนับสนุน ผลการดำเนินงาน | |

| มีการดำเนินการ ทำ เครื่องหมาย ✓หน้าชื่อที่ ดำเนินการ) | ชื่อ | การดำเนินงานตามเกณฑ์มาตรฐาน | หมายเลขและรายการเอกสาร |
|---|------|--|---|
| | | <p>1.ด้านอัตรากำลัง ประจำปี 2563 ได้มีการบรรจุพนักงานมหาวิทยาลัยจำนวน 6 ท่าน สายวิชาการ ดังนี้</p> <ol style="list-style-type: none"> 1. อ.บุญยทรรศน์ คงแก้ว 2. อ.พรประเสริฐ ทิพย์เสวต 3. อ.ธีรนนท์ วัฒนโยธิน 4. อ.สุวิสา ไชยสุวรรณ 5. ดร.นิเฟาซาน ระเด่นอาหมัด 6. อ.วไลภรณ์ นवलสอาด <p>- ได้มีการสอบอาจารย์อัตราจ้าง จำนวน 1 ท่าน ดังนี้</p> <ol style="list-style-type: none"> 1.อ.ทิมศ์พิกา เถาจุ <p>- มีบุคลากรคณะเทคโนโลยีการจัดการลาออก ประจำปี 2563 ดังนี้</p> <ol style="list-style-type: none"> 1. นายศุภชัย ทองเพ็ง 2. นายสิทธิพงษ์ จินาชาญ 3. อ.दनวัต สีสุสุข <p>- มีบุคลากรเกษียณประจำปี 2563 จำนวน 1 ท่าน ดังนี้</p> <ol style="list-style-type: none"> 1.ผศ.สุวรรณณี โภษาภรณ์ <p>คณะเทคโนโลยีการจัดการ ได้ดำเนินการจัดสรรอัตราที่ลาออกทดแทนเพื่อให้การจัดการเรียนการสอนและให้สอดคล้องกับหลักสูตรทุกหลักสูตรพร้อมให้คณะฯ ได้อย่างมีประสิทธิภาพและประสิทธิผล</p> <p>1.ด้านการขอตำแหน่งทางวิชาการ</p> <p>คณะเทคโนโลยีการจัดการ มีแผนพัฒนาบุคลากร ในความต้องการอัตรากำลัง ในประจำปี 2563 (MT Srivijaya 5.1-6.1) และมีการพัฒนาบุคลากรสายวิชาการในการขอตำแหน่งทางวิชาการ ซึ่งในปีการศึกษา 2563 มีอาจารย์เสนอขอตำแหน่งทางวิชาการ มีการที่กำหนดตำแหน่งทางวิชาการ ลำดับขั้นตอนที่มหาวิทยาลัยกำลังดำเนินการพิจารณา จำนวน 5 ท่าน ดังนี้</p> <p>ตำแหน่งทางวิชาการผู้ช่วยศาสตราจารย์จำนวน 3 ท่าน ได้แก่</p> | <p>MT Srivijaya 5 . 1 - 6 . 1 แผนพัฒนาบุคลากรและผลการดำเนินงาน คณะเทคโนโลยีการจัดการ มหาวิทยาลัยเทคโนโลยีราชมงคลศรีวิชัย ประจำปี 2563</p> <p>MT Srivijaya 5.1-6.2 แผนยุทธศาสตร์การบริหารและพัฒนาบุคลากร ระยะ 5 ปี คณะเทคโนโลยีการจัดการ</p> <p>MT Srivijaya 5 . 1 - 6 . 3 ระเบียบมหาวิทยาลัยว่าด้วยเรื่องการศึกษาต่อ</p> <p>MT Srivijaya 5.1-6.4 คำสั่งแต่งตั้งบุคลากรดำรงตำแหน่งทางวิชาการ</p> |



| มีการ ดำเนินการ ทำ เครื่องหมาย ✓หน้าข้อที่ ดำเนินการ) | ข้อ | การดำเนินงานตามเกณฑ์มาตรฐาน | | | หมายเลขและรายการ เอกสาร |
|--|-----|--|-----------------------|---|----------------------------|
| | | ที่ | ชื่อสกุล | อาจารย์ประจำสาขาวิชา | |
| | | 1 | อ.สุวัฒนา พวงสุวรรณ | สาขาการบัญชีและการเงิน | |
| | | 2 | อ.จิราภรณ์ ถมแก้ว | สาขาการจัดการนวัตกรรม และสารสนเทศทางธุรกิจ | |
| | | ที่ | ชื่อสกุล | อาจารย์ประจำสาขาวิชา | |
| | | 5. | อ.เจษฎา ร่มเย็น | สาขาการจัดการนวัตกรรม และสารสนเทศทางธุรกิจ | |
| | | ได้ยื่นขอตำแหน่งทางวิชาการ รองศาสตราจารย์ จำนวน 2 ท่าน | | | |
| | | ที่ | ชื่อสกุล | อาจารย์ประจำสาขาวิชา | |
| | | 4 | ผศ.ณัฐพงศ์ แก้วบุญมา | สาขาการจัดการนวัตกรรม และสารสนเทศทางธุรกิจ | |
| | | 3. | ผศ.กิตติศักดิ์ แสงทอง | สาขาการจัดการนวัตกรรม และสารสนเทศทางธุรกิจ | |
| | | ลำดับขั้นตอนที่การประเมินผลการสอน และประเมินเอกสารของคณะกรรมการ จำนวน 2 ท่าน ดังนี้ | | | |
| | | ที่ | ชื่อสกุล | อาจารย์ประจำสาขาวิชา | |
| | | 1 | ดร.สุพัตรา คำแหง | สาขาการจัดการนวัตกรรม และสารสนเทศทางธุรกิจ | |
| | | 2. | อ.ปิยะ เพชรสงค์ | สาขาการจัดการนวัตกรรม และสารสนเทศทางธุรกิจ | |
| | | คณะฯ ได้มีการดำเนินการติดตามบุคลากรที่ครบกำหนดระยะเวลาในการขอกำหนดตำแหน่งทางวิชาการในประชุมผู้บริหาร ซึ่งจะแจ้งผ่านหัวหน้าสาขาและมีการพบหัวหน้าหน่วยงาน รองคณบดีฝ่ายบริหารและวางแผนแจ้งด้วยวาจากับบุคลากร เพื่อจะได้มีการรับทราบและเร่งในการขอกำหนดตำแหน่งพร้อมทั้งมีการผลักดันบุคลากรใหม่ | | | |

| มีการ ดำเนินการ ทำ เครื่องหมาย ✓หน้าชื่อที่ ดำเนินการ) | ชื่อ | การดำเนินงานตามเกณฑ์มาตรฐาน | หมายเลขและรายการ เอกสาร |
|---|------|--|----------------------------|
| | | <p>การเข้ารับการอบรมในโครงการที่เกี่ยวข้องในการขอ กำหนดตำแหน่งทางวิชาการ เพื่อเป็นการพัฒนาตนเอง ด้านตำแหน่งที่สูงขึ้น</p> <p>2.ด้านการศึกษาต่อในระดับปริญญาเอก มีบุคลากรศึกษาต่อ จำนวน 5 ท่าน ดังนี้</p> <ol style="list-style-type: none"> 1.ผศ.กรรณก โภคสวัสดิ์ รายงานตัวกลับแล้วยังไม่ แจ้งสำเร็จการศึกษา 2.นายภูษณะ พลสงคราม รายงานตัวกลับแล้วยังไม่ แจ้งสำเร็จการศึกษา 3.นายเฉลิมเกียรติ รุ่งเล็ก 4.นางสาวอานิสรา สังข์ช่วย 5.ว่าที่ร.ต.หญิงจิราภรณ์ ถมแก้ว <p>คณะเทคโนโลยีการจัดการติดตามให้บุคลากรมีการ รายงานผลการศึกษาทุกภาคเรียน พร้อมทั้งรายงาน ความก้าวหน้าของบุคลากรที่กลับมาปฏิบัติงานแล้ว</p> <p>3.ด้านการพัฒนาตนเอง คณะเทคโนโลยีการจัดการ ได้สนับสนุนไปศึกษาดูงาน/ การไปอบรมหาความรู้เพิ่มเติมเพื่อการพัฒนาตนเองนั้น โดยการสนับสนุนงบประมาณแก่บุคลากรสายวิชาการและ บุคลากรสายสนับสนุน คนละ 8,000 บาท และคณะฯ ได้มี กิจกรรมพัฒนาบุคลากรทั้งด้านตำแหน่งทางวิชาการ และ โครงการที่พัฒนาตนเองให้กับบุคลากรของคณะฯ เช่น โครงการอบรมเชิงปฏิบัติการพัฒนาสมรรถนะของบุคลากร เพื่อสร้างนวัตกรรมการบริหารองค์กรให้มีประสิทธิภาพ เพื่อเป็นโครงการที่พัฒนาบุคลากรของคณะฯ ทุกท่าน</p> <p>สำหรับการการกำกับ ติดตามผลการดำเนินงานของ บุคลากร นั้นคณะเทคโนโลยีการจัดการ ได้มีวิธีการกำกับ ติดตามผลการดำเนินงานดังนี้</p> <p>1.กรณีลาศึกษาต่อ คณะเทคโนโลยีการจัดการ กำหนดให้บุคลากรรายงานผลทุกภาคการศึกษาตามระเบียบ ของมหาวิทยาลัยโดยการทำแจ้งบุคลากรด้วยบันทึก ข้อความทั้งที่กำลังศึกษาต่อและรายงานตัวกลับเข้าปฏิบัติ ราชการ ให้รายงานผลเป็นรายบุคคล</p> | |

| มีการดำเนินการ ทำ เครื่องหมาย ✓หน้าข้อที่ ดำเนินการ) | ข้อ | การดำเนินงานตามเกณฑ์มาตรฐาน | หมายเลขและรายการ เอกสาร |
|--|-----|--|--|
| | | <p>2.กรณีการขอตำแหน่งทางวิชาการ คณะเทคโนโลยีการจัดการ มีการแบบสำรวจติดตามความก้าวหน้าการขอตำแหน่งทางวิชาการและสนับสนุนบุคลากรโดยการจัดโครงการพัฒนาบุคลากรเพื่อพัฒนาสมรรถนะของบุคลากรผลงานทางวิชาการเพื่อเข้าสู่ตำแหน่งผู้ช่วยศาสตราจารย์ รองศาสตราจารย์ ซึ่งจะมีกิจกรรมย่อยเกี่ยวกับเทคนิคการเลือกแหล่งตีพิมพ์และเผยแพร่งานวิจัย เทคนิคการเขียนบทความทางวิชาการเพื่อตีพิมพ์ ระดับชาติ นานาชาติ</p> <p>3.กรณีการพัฒนาวิชาการวิชาชีพ คณะเทคโนโลยีการจัดการกำหนดบุคลากรทั้งสายวิชาการและสายสนับสนุน ที่ไปพัฒนาวิชาการวิชาชีพ รายงานผลองค์ความรู้และประโยชน์ที่รับจากการไปพัฒนาฯ ทุกครั้ง สำหรับโครงการที่คณะจัดเอง คณะฯได้สรุปผลโครงการ รายงานประโยชน์ที่ได้รับ ทั้งนี้ คณะฯได้เริ่มดำเนินการจัดทำแผนพัฒนาบุคลากร ประจำปี 2558 – 2567 ทั้งทางด้านการพัฒนาบุคลากรให้มีตำแหน่งที่สูงขึ้น คณะฯมีการจัดโครงการเพื่อสนับสนุนบุคลากรและผลักดันบุคลากรเพื่อตำแหน่งงานที่สูงขึ้น ซึ่งมีโครงการพัฒนาสมรรถนะบุคลากร เพื่อสร้างนวัตกรรมการบริหารองค์กรให้มีประสิทธิภาพ</p> | |
| ✓ | 7. | <p>ดำเนินงานด้านการประกันคุณภาพการศึกษาภายในตามระบบและกลไกที่เหมาะสมและสอดคล้องกับพันธกิจและพัฒนาการของคณะที่ได้ปรับให้การดำเนินงานด้านประกันคุณภาพเป็นส่วนหนึ่งของการบริหารงานคณะตามปกติที่ประกอบด้วย การควบคุมคุณภาพ การตรวจสอบคุณภาพ และการประเมินคุณภาพ</p> <p>คณะเทคโนโลยีการจัดการ มีระบบและกลไกประกันคุณภาพภายในที่เหมาะสมและสอดคล้องกับพันธกิจ นโยบายของคณะ และดำเนินงานตามระบบเพื่อขับเคลื่อนการประกันคุณภาพการศึกษาให้มีประสิทธิภาพและบรรลุวัตถุประสงค์และได้มีการดำเนินงานตามเกณฑ์ AUN QA ระดับหลักสูตร ดังนี้</p> | MT Srivijaya 5.1-7.1 คำสั่งแต่งตั้งคณะกรรมการบริหารคุณภาพการศึกษา ประจำปีการศึกษา 2563 |



| มีการ ดำเนินการ ทำ เครื่องหมาย ✓หน้าข้อที่ ดำเนินการ) | ข้อ | การดำเนินงานตามเกณฑ์มาตรฐาน | หมายเลขและรายการ เอกสาร |
|--|-----|---|--|
| | | <p>1.การควบคุมคุณภาพ คณะเทคโนโลยีการจัดการ กำหนดให้งานประกันคุณภาพ เพื่อดำเนินงานด้านประกันคุณภาพการศึกษา โดยมีภาระแต่งตั้งคณะกรรมการประกันคุณภาพการศึกษาดังนี้</p> <p>1.1) คณะกรรมการอำนวยการ ประกอบด้วย ผู้บริหาร ประธานหลักสูตร และบุคลากร ทำหน้าที่วางแผน กำกับ ติดตามการดำเนินงานด้านประกันคุณภาพการศึกษา</p> <p>1.2) คณะกรรมการดำเนินงาน ประกอบด้วยอาจารย์ และบุคลากร ที่เกี่ยวข้อง</p> <p>คณะฯยังได้มีการแต่งตั้งคณะกรรมการผู้รับผิดชอบดูแลตัวชี้วัด และผู้จัดเก็บข้อมูลการประกันคุณภาพการศึกษาทั้งระดับหลักสูตรและระดับคณะ ซึ่งมีหน้าที่รับผิดชอบตามองค์ประกอบตัวชี้วัดและจัดเก็บหลักฐาน ซึ่งแนวทางการดำเนินงานด้านประกันคุณภาพมีดังนี้</p> <p>1) คณะเทคโนโลยีการจัดการ ได้นำระบบและกลไกของมหาวิทยาลัยเทคโนโลยีราชมงคลศรีวิชัย ตามเกณฑ์มาตรฐาน AUN QA มาดำเนินงาน มีคู่มือการประกันคุณภาพการศึกษาภายใน มาเผยแพร่ให้กับหลักสูตรและหน่วยงานภายในคณะ มาใช้เป็นแนวทางในการศึกษาและวางแผนการเขียนรายงานประเมินตนเองตามองค์ประกอบ</p> <p>2) มีการจัดทำปฏิทินการดำเนินงาน เพื่อเป็นแนวทางและดำเนินงานด้านประกันคุณภาพภายในคณะทั้งระดับหลักสูตรและระดับคณะ</p> <p>3) มีการจัดทำแผนประกันคุณภาพการศึกษา ประจำปีการศึกษา 2563</p> <p>2. การตรวจสอบ คณะเทคโนโลยีการจัดการ มีการตรวจสอบคุณภาพ โดยจัดทำปฏิทินกำกับติดตามด้านประกันคุณภาพการศึกษาของคณะเทคโนโลยีการจัดการ และติดตามผลการดำเนินงานด้านประกันคุณภาพการศึกษา รอบ 6 เดือน 9 เดือน และ 12 เดือน ในปีการศึกษา 2563 รายงานผลการ ซึ่งได้มีการดำเนินการตรวจหลักสูตร ดังนี้</p> | <p>MT Srivijaya 5.1-7.2 คำสั่งแต่งตั้งผู้รับผิดชอบการดำเนินงานตามตัวบ่งชี้การประกันคุณภาพการศึกษา ระดับหลักสูตร คณะเทคโนโลยีการจัดการ ปีการศึกษา 2563</p> <p>MT Srivijaya 5 . 1 - 7. 3 แผนการดำเนินงานแผนงานประกันคุณภาพการศึกษา ประจำปี 25563</p> <p>MT Srivijaya 5.1-7.4 บันทึกติดตามการรายงานการประเมินตนเองรอบ 6 เดือน ระดับหลักสูตร คณะเทคโนโลยีการจัดการ</p> <p>MT Srivijaya 5.1-7.5 บันทึกติดตามการรายงานการประเมินตนเองรอบ 9 เดือน ระดับหลักสูตร คณะเทคโนโลยีการจัดการ</p> <p>MT Srivijaya 5.1-7.7 ผลการรายงานประเมินตนเองระดับหลักสูตร จำนวน 8 หลักสูตร</p> |



| มีการดำเนินการ ทำ เครื่องหมาย ✓หน้าข้อที่ ดำเนินการ) | ข้อ | การดำเนินงานตามเกณฑ์มาตรฐาน | หมายเลขและรายการ เอกสาร |
|--|-----|--|----------------------------|
| | | <p>วันที่ 8 สิงหาคม 2564 ดำเนินการตรวจประเมินหลักสูตรบริหารธุรกิจบัณฑิต สาขาวิชาการจัดการการเป็นผู้ประกอบการ</p> <p>วันที่ 10 สิงหาคม 2564 ดำเนินการตรวจประเมินหลักสูตรบริหารธุรกิจบัณฑิต สาขาวิชาการจัดการ</p> <p>วันที่ 15 สิงหาคม 2564 ได้มีการดำเนินการตรวจประเมิน หลักสูตรบัญชีบัณฑิต สาขาวิชาการบัญชี</p> <p>วันที่ 18 สิงหาคม 2564 ดำเนินการตรวจประเมินหลักสูตรบริหารธุรกิจบัณฑิต สาขาวิชาการจัดการโลจิสติกส์</p> <p>วันที่ 19 สิงหาคม 2564 ได้มีการดำเนินการตรวจประเมิน หลักสูตรบริหารธุรกิจบัณฑิต สาขาวิชาการจัดการเทคโนโลยีสารสนเทศทางธุรกิจ</p> <p>วันที่ 23 สิงหาคม 2564 ได้มีการดำเนินการตรวจประเมิน หลักสูตรบริหารธุรกิจบัณฑิต สาขาวิชาการจัดการการตลาด</p> <p>วันที่ 23 สิงหาคม 2564 ได้มีการดำเนินการตรวจประเมิน หลักสูตรบริหารธุรกิจบัณฑิต สาขาวิชาการเงิน</p> <p>วันที่ 26 สิงหาคม 2564 ได้มีการดำเนินการตรวจประเมิน หลักสูตรบริหารธุรกิจบัณฑิต สาขาวิชาการจัดการนวัตกรรมทางการค้า</p> <p>3.การประเมิน</p> <p>ทำงานประกันคุณภาพได้นำผลการประเมินคุณภาพการศึกษา เข้าที่ประชุมคณะกรรมการบริหารคณะ เพื่อนำข้อเสนอแนะจากที่ประชุมไปปรับปรุงการดำเนินงานและจัดทำแผนพัฒนาคุณภาพการศึกษา</p> | |

ผลการประเมินตนเองปีนี้

| เป้าหมาย | ผลดำเนินงาน | คะแนนการประเมินตนเอง | บรรลุเป้าหมาย |
|----------|-------------|----------------------|---------------|
| 7 ข้อ | 7 ข้อ | 5.00 คะแนน | บรรลุเป้าหมาย |



- ตัวบ่งชี้ที่ 5.2 : ระบบการประกันคุณภาพหลักสูตร
 ชนิดของตัวบ่งชี้ : กระบวนการ
 การคิดรอบปี : ปีการศึกษา 2563
 ผู้รับผิดชอบ : 1. นางสุภาพร ไชยรัตน์ คณบดีคณะเทคโนโลยีการจัดการ
 2. นางสาวกัญญา ผันแปรจิตต์ ผู้ที่รับผิดชอบรวบรวมและเขียนรายงาน
 คำอธิบายตัวบ่งชี้ :

บทบาทหน้าที่ของคณะในการกำกับกับการประกันคุณภาพการศึกษาระดับหลักสูตร มีการดำเนินการ ตั้งแต่การควบคุมคุณภาพ การติดตามตรวจสอบคุณภาพ และการพัฒนาคุณภาพ การพัฒนาตัวบ่งชี้และ เกณฑ์การประเมิน จะมุ่งไปที่ระบบการประกันคุณภาพการศึกษามากกว่าการประเมินคุณภาพ เพื่อให้สามารถส่งเสริม สนับสนุน กำกับติดตาม การดำเนินงานให้เป็นไปตามที่กำหนด สะท้อนการจัดการศึกษา อย่างมีคุณภาพ

เกณฑ์การประเมิน: 5 ข้อ

| คะแนน 1 | คะแนน 2 | คะแนน 3 | คะแนน 4 | คะแนน 5 |
|----------------------|----------------------|------------------------|----------------------|----------------------|
| มีการดำเนินการ 1 ข้อ | มีการดำเนินการ 2 ข้อ | มีการดำเนินการ 3-4 ข้อ | มีการดำเนินการ 5 ข้อ | มีการดำเนินการ 6 ข้อ |

ผลการดำเนินงาน:

| มีการดำเนินการ ทำ เครื่องหมาย ✓หน้าข้อที่ ดำเนินการ) | ข้อ | การดำเนินงานตามเกณฑ์มาตรฐาน | หมายเลขและรายการเอกสาร |
|--|-----|--|---|
| ✓ | 1. | มีระบบและกลไกในการกำกับการดำเนินการประกันคุณภาพหลักสูตรให้เป็นไปตามองค์ประกอบประกันคุณภาพหลักสูตร ในปีการศึกษา 2563 คณะเทคโนโลยีการจัดการ ได้ดำเนินการจัดการเรียน การสอน จำนวน 10 หลักสูตร เป็นหลักสูตรของคณะฯ จำนวน 8 หลักสูตร หลักสูตรขอใช้จากคณะบริหารธุรกิจ จำนวน 2 หลักสูตร ดังนี้ หลักสูตรคณะเทคโนโลยีการจัดการ จำนวน 8 หลักสูตร ประกอบด้วย 1. หลักสูตรบริหารธุรกิจบัณฑิต สาขาวิชาการเงิน 2. หลักสูตรบริหารธุรกิจบัณฑิต สาขาวิชาการจัดการโลจิสติกส์ 3. หลักสูตรบริหารธุรกิจบัณฑิต สาขาวิชาการจัดการเทคโนโลยีสารสนเทศ | MT Srivijaya 5.2-1.1 คำสั่งแต่งตั้งคณะกรรมการบริหารคุณภาพการศึกษา ประจำปีการศึกษา 2563 MT Srivijaya 5.2-1.2 คำสั่งแต่งตั้งผู้รับผิดชอบการดำเนินงานตามตัวบ่งชี้การประกันคุณภาพการศึกษาระดับหลักสูตร คณะเทคโนโลยีการจัดการ ปีการศึกษา 2563 |



| มีการดำเนินการ ทำ เครื่องหมาย ✓ หน้าข้อที่ (ดำเนินการ) | ข้อ | การดำเนินงานตามเกณฑ์มาตรฐาน | หมายเลขและรายการเอกสาร |
|--|-----|---|---|
| | | <p>4. หลักสูตรบริหารธุรกิจบัณฑิต สาขาวิชาการจัดการการเป็นผู้ประกอบการ</p> <p>5. หลักสูตรบริหารธุรกิจบัณฑิต สาขาวิชาการจัดการการตลาด</p> <p>6. หลักสูตรบัญชีบัณฑิต สาขาวิชาการบัญชี</p> <p>7. หลักสูตรบริหารธุรกิจบัณฑิต สาขาวิชาการจัดการ</p> <p>8. หลักสูตรบริหารธุรกิจบัณฑิต สาขาวิชาการจัดการนวัตกรรมทางการค้า</p> <p>หลักสูตรขอใช้จากคณะกรรมการธุรกิจ จำนวน 2 หลักสูตร</p> <p>1. หลักสูตรบัญชีบัณฑิต สาขาวิชาการบัญชี</p> <p>2. หลักสูตรบริหารธุรกิจบัณฑิต สาขาวิชาระบบสารสนเทศ</p> <p>มีระบบและกลไกในการกำกับดำเนินการประกันคุณภาพหลักสูตร ให้เป็นไปตามองค์ประกอบการประกันคุณภาพหลักสูตร โดยคณะได้ ดำเนินการแต่งตั้งผู้รับผิดชอบดำเนินงานตามตัวชี้วัดประกันคุณภาพการศึกษา ระดับหลักสูตร คณะเทคโนโลยีการจัดการ ปีการศึกษา 2563 เพื่อดำเนินการประกันคุณภาพหลักสูตร ตามเกณฑ์ AUN QA ในการดำเนินงานด้านประกันคุณภาพ ระดับหลักสูตร</p> | <p>MT Srivijaya 5.2-1.3 แผนการดำเนินงานแผนงานประกันคุณภาพการศึกษาประจำปี 2563</p> |
| ✓ | 2. | <p>มีคณะกรรมการกำกับติดตามการดำเนินงานให้เป็นไปตามระบบที่กำหนดในข้อ 1 และรายงานผลการติดตามให้กรรมการประจำคณะเพื่อพิจารณาทุกภาคการศึกษา</p> <p>คณะเทคโนโลยีการจัดการ ได้มีคณะกรรมการกำกับติดตามการดำเนินงานให้เป็นไปตามระบบทั้งระดับหลักสูตร และระดับคณะฯ โดยทำบันทึกข้อความติดตาม เดือน รอบ 6 เดือน (MT Srivijaya 5.2-2.1) รอบ 9 เดือน และรอบ 12 เดือน (MT Srivijaya 5.2-2.2) เพื่อรายงานผลการติดตาม</p> | <p>MT Srivijaya 5.2-2.1 บันทึกติดตามการรายงานการประเมินตนเองรอบ 6 เดือน ระดับหลักสูตร คณะเทคโนโลยีการจัดการ</p> |



| มีการดำเนินการ ทำ เครื่องหมาย ✓ หน้าข้อที่ ดำเนินการ) | ข้อ | การดำเนินงานตามเกณฑ์มาตรฐาน | หมายเลขและรายการเอกสาร |
|---|-----|---|--|
| | | ให้กรรมการประจำคณะฯ เพื่อพิจารณาทุกภาคการศึกษา | <p>MT Srivijaya 5.2-2.2 บันทึกติดตามการรายงานการประเมินตนเองรอบ 9 เดือน ระดับหลักสูตร คณะเทคโนโลยีการจัดการ</p> <p>MT Srivijaya 5.2-2.3 บันทึกติดตามการรายงานการประเมินตนเองรอบ 12 เดือน ระดับหลักสูตร คณะเทคโนโลยีการจัดการ</p> |
| ✓ | 3. | <p>มีการจัดสรรทรัพยากรเพื่อสนับสนุนการดำเนินงานของหลักสูตรให้เกิดผลตามองค์ประกอบการประกันคุณภาพหลักสูตร</p> <p>คณะเทคโนโลยีการจัดการ มีการจัดสรรทรัพยากรเพื่อสนับสนุนการดำเนินงานของหลักสูตรให้เกิดผลตามองค์ประกอบประกันคุณภาพหลักสูตร โดยคณะได้ จัดสรรเงินงบประมาณ (เงินรายได้) และงบแผ่นดิน (MT Srivijaya 5.2-2.1, MT Srivijaya 5.2-2.2) คณะฯ งบประมาณ 2563 เพื่อสนับสนุนการดำเนินงานของหลักสูตร ดังนี้</p> <p>ด้านการผลิตบัณฑิต</p> <p>คณะได้มีการสนับสนุน และได้มีการจัดสรรงบประมาณไปยังหลักสูตรในการพัฒนาหลักสูตรจำนวน 10 หลักสูตร ทั้ง หลักสูตรที่เป็นของคณะจำนวน 8 หลักสูตร และหลักสูตรยืมใช้จากคณะบริหารธุรกิจ มทร.ศรีวิชัย จำนวน 2 หลักสูตร ซึ่งได้สรรค้งบประมาณส่งเสริมกิจกรรมนักศึกษา ตามกรอบมาตรฐานคุณวุฒิแห่งชาติ 5 ประการ อย่างครบถ้วน เช่น ด้านคุณธรรม จริยธรรม ด้านความรู้ ด้านทักษะทางปัญญา ด้านทักษะความสัมพันธ์ระหว่างบุคคลและความรับผิดชอบ และทักษะการวิเคราะห์เชิงตัวเลข การสื่อสารและการใช้เทคโนโลยี</p> | <p>MT Srivijaya 5.2-2.1 แผนการจัดสรรเงินงบประมาณ (เงินรายได้) คณะเทคโนโลยีการจัดการ ปีงบประมาณ 2563</p> <p>MT Srivijaya 5.2-2.2 แผนการจัดสรรเงินงบประมาณ (แผ่นดิน) คณะเทคโนโลยีการจัดการ ปีงบประมาณ 2563</p> |



| <p>มีการ ดำเนินการ ทำ เครื่องหมาย ✓ หน้าข้อที่ ดำเนินการ)</p> | <p>ข้อ</p> | <p>การดำเนินงานตามเกณฑ์มาตรฐาน</p> | <p>หมายเลขและรายการเอกสาร</p> |
|---|------------|---|-------------------------------|
| | | <p>สารสนเทศ โดยแต่ละหลักสูตรได้รับงบประมาณ ในการดำเนินงานในการพัฒนานักศึกษา ในปีการศึกษา 2563 โดยมีความสอดคล้องกับ โครงการยุทธศาสตร์ ของคณะฯ เช่น โครงการ สหกิจศึกษา และการฝึกงาน โครงการเพิ่มประสิทธิภาพการจัดการเรียน การสอน โครงการเพิ่มพูนความรู้ทางวิชาการ เพื่อให้ นักศึกษาได้ประสบการณ์การเรียนรู้ภายนอกโดย จัดสรรงบประมาณในการให้นักศึกษานำเสนอผลงาน ทางวิชาการ เพื่อเป็นการเพิ่มประสบการณ์นอก ห้องเรียนให้กับนักศึกษา ได้รับองค์ความรู้ใหม่พร้อม ทั้งส่งเสริมให้นักศึกษามีคุณลักษณะที่พึงประสงค์</p> <p>ด้านการวิจัย</p> <p>คณะได้มีการส่งเสริมและจัดสรรงบประมาณใน การทำวิจัย ทั้งงบประมาณเงินรายได้ และ งบประมาณจากภายนอก จัดสรรทรัพยากรสิ่ง สนับสนุนการเรียนรู้ด้านกายภาพ เช่น ห้องปฏิบัติ ของคณะฯ อุปกรณ์ เทคโนโลยี สิ่งอำนวยความสะดวก ที่เอื้อต่อการจัดการเรียนการสอน ครุภัณฑ์ และสิ่งก่อสร้าง เพื่อสนับสนุนการเรียนการสอน การ วิจัย บริการวิชาการ ที่สามารถใช้ในการเรียนการสอน และการวิจัยอย่างเพียงพอ</p> <p>ด้านบริการวิชาการ</p> <p>คณะได้มีโครงการบริการวิชาการ ทั้งแบบที่ให้ เปล่า โครงการที่ก่อให้เกิดรายได้ และบริการวิชาการ ที่ร้องขอจากชุมชน ซึ่งในปีการศึกษา 2563 คณะเทคโนโลยีการจัดการ โดยมีโครงการบริการ วิชาการนอกแผนที่ได้รับอนุมัติโดยมหาวิทยาลัยฯ ประจำปี 2564 ดังนี้</p> <p>1.โครงการยกระดับเศรษฐกิจและสังคมราย ตำบลแบบบูรณาการ (มหาวิทยาลัยสู่ตำบล สร้างราก แก้วให้ประเทศ) ดังนี้</p> | |



| มีการดำเนินการ ทำ เครื่องหมาย ✓หน้าข้อที่ ดำเนินการ) | ข้อ | การดำเนินงานตามเกณฑ์มาตรฐาน | หมายเลขและรายการเอกสาร |
|--|-----|---|------------------------|
| | | <p>1.1 พื้นที่ตำบลไม้เรียง หัวหน้าโครงการ นางสาวบุปผชาติ แต่งเกลี้ยง</p> <p>1.2 พื้นที่ตำบลควนกรด หัวหน้าโครงการ ผู้ช่วยศาสตราจารย์กรนก โภคสวัสดิ์</p> <p>1.3 พื้นที่ตำบลถ้ำใหญ่ หัวหน้าโครงการ อาจารย์พจนา หอมหวล</p> <ul style="list-style-type: none"> - กิจกรรมย่อยที่ 1.1 อบรมเชิงปฏิบัติการ “การแลกเปลี่ยนประเด็นข้อมูลผลิตภัณฑ์ชุมชน กิจกรรมและเส้นทางท่องเที่ยวชุมชน ” หัวหน้าโครงการ อาจารย์พจนา หอมหวล - กิจกรรมย่อยที่ 2.1 การอบรมเชิงปฏิบัติการด้านเกษตรทฤษฎีใหม่และการเพิ่มมูลค่าของผลิตภัณฑ์ทางการเกษตรด้วยเทคโนโลยีสมัยใหม่ในชุมชนตำบลถ้ำใหญ่ อำเภอทุ่งสง จังหวัดนครศรีธรรมราช หัวหน้าโครงการ ดร.บุปผชาติ แต่งเกลี้ยง - กิจกรรมย่อยที่ 1 อบรมเชิงปฏิบัติการ “การประกอบการวิสาหกิจชุมชน” หัวหน้าโครงการ ผู้ช่วยศาสตราจารย์ไพยมพร รักษาชล <p>1.4 พื้นที่ตำบลนาไม้ไผ่ หัวหน้าโครงการ นางสุธิกาญจน์ แก้วคงบุญ</p> <p>1.5 พื้นที่ตำบลบางขัน หัวหน้าโครงการ อาจารย์ธีรนนท์ วัฒนโยธิน</p> <p>2.โครงการบริการวิชาการจากการร้องขอจากภายนอก ดังนี้</p> <p>2.1 โครงการส่งเสริมพัฒนาการเด็กเล็กผ่านกิจกรรมการเรียนรู้ หัวหน้าโครงการ อาจารย์กฤติกา กลับรินทร์</p> <p>2.2 โครงการตัดต่อวิดีโอด้วยโปรแกรม DaVince Resolve หัวหน้าโครงการ ผู้ช่วยศาสตราจารย์ ภูริวัฒน์ เลิศไกร</p> | |

| มีการดำเนินการ ทำ เครื่องหมาย ✓ หน้าข้อที่ (ดำเนินการ) | ข้อ | การดำเนินงานตามเกณฑ์มาตรฐาน | หมายเลขและรายการเอกสาร |
|--|-----|---|------------------------|
| | | <p>2.3 โครงการการสร้างสื่อวิดีโอเพื่อส่งเสริมการท่องเที่ยวเชิงอนุรักษ์ศิลปวัฒนธรรม หัวหน้าโครงการ อาจารย์จุฑาภรณ์ เลิศไกร</p> <p>3. โครงการบริการวิชาการที่ก่อให้เกิดรายได้</p> <p>3.1 โครงการเตรียมความพร้อมการสอบวัดความรู้ความสามารถทั่วไป (ภาค ก) หัวหน้าโครงการ ผู้ช่วยศาสตราจารย์กิตติศักดิ์ แสงทอง</p> <p>ด้านการทำนุบำรุงศิลปวัฒนธรรม</p> <p>คณะฯ ได้มีการจัดสรรงบประมาณด้านทำนุบำรุงศิลปวัฒนธรรม ทั้งงบประมาณ ของคณะ และงบประมาณสโมสรนักศึกษา ในการดำเนินงานในปีการศึกษา 2563 จำนวน 10 โครงการ</p> <p>ด้านการบริหารจัดการ</p> <p>คณะฯ มีการจัดสรรงบประมาณในการเพิ่มพูนความรู้ และทักษะให้แก่คณาจารย์ จำนวน 8,000 บาท/ปีงบประมาณ เพื่อให้บุคลากรได้พัฒนาตนเองให้มีคุณภาพตามมาตรฐานวิชาชีพอย่างต่อเนื่อง และยังมีส่งเสริมให้อาจารย์พัฒนาตนเองในด้านการสร้างผลงานทางวิชาการอย่างต่อเนื่อง เช่น การสนับสนุนการตีพิมพ์ผลงาน การทำหนังสือ ตำรา เพื่อขอตำแหน่งทางวิชาการ</p> <p>การจัดสรรทรัพยากรสิ่งสนับสนุนการเรียนรู้ด้านกายภาพ เช่น ห้องปฏิบัติของคณะฯ อุปกรณ์เทคโนโลยี สิ่งอำนวยความสะดวกที่เอื้อต่อการจัดการเรียนการสอน ครุภัณฑ์และสิ่งก่อสร้าง เพื่อสนับสนุนการเรียนการสอน การวิจัย บริการวิชาการ ที่สามารถใช้ในการเรียนการสอน และการวิจัยอย่างเพียงพอ</p> | |
| ✓ | 4. | <p>มีการประเมินคุณภาพหลักสูตรตามกำหนดเวลาทุกหลักสูตร และรายงานผลการประเมินให้กรรมการประจำคณะเพื่อพิจารณา</p> <p>การตรวจสอบคุณภาพ โดยจัดทำปฏิทินกำกับติดตามด้านประกันคุณภาพการศึกษาของคณะ</p> | |



| มีการ ดำเนินการ ทำ เครื่องหมาย ✓ หน้าข้อที่ (ดำเนินการ) | ข้อ | การดำเนินงานตามเกณฑ์มาตรฐาน | หมายเลขและรายการเอกสาร |
|--|-----|---|------------------------|
| | | <p>เทคโนโลยีการจัดการ และติดตามผลการดำเนินงาน ด้านประกันคุณภาพการศึกษา รอบ 6 เดือน 9 เดือน และ 12 เดือน ในปีการศึกษา 2563 รายงานผลการ ซึ่งได้มีการดำเนินการตรวจหลักสูตร ดังนี้</p> <p>วันที่ 8 สิงหาคม 2564 ดำเนินการตรวจประเมิน หลักสูตรบริหารธุรกิจบัณฑิต สาขาวิชาการจัดการ การเป็นผู้ประกอบการ</p> <p>วันที่ 10 สิงหาคม 2564 ดำเนินการตรวจ ประเมิน หลักสูตรบริหารธุรกิจบัณฑิต สาขาวิชาการ จัดการ</p> <p>วันที่ 15 สิงหาคม 2564 ได้มีการดำเนินการ ตรวจประเมิน หลักสูตรบัญชีบัณฑิต สาขาวิชาการ บัญชี</p> <p>วันที่ 18 สิงหาคม 2564 ดำเนินการตรวจ ประเมิน หลักสูตรบริหารธุรกิจบัณฑิต สาขาวิชาการ จัดการโลจิสติกส์</p> <p>วันที่ 19 สิงหาคม 2564 ได้มีการดำเนินการ ตรวจประเมิน หลักสูตรบริหารธุรกิจบัณฑิต สาขาวิชา การจัดการเทคโนโลยีสารสนเทศทางธุรกิจ</p> <p>วันที่ 23 สิงหาคม 2564 ได้มีการดำเนินการ ตรวจประเมิน หลักสูตรบริหารธุรกิจบัณฑิต สาขาวิชา การจัดการการตลาด</p> <p>วันที่ 23 สิงหาคม 2564 ได้มีการดำเนินการ ตรวจประเมิน หลักสูตรบริหารธุรกิจบัณฑิต สาขาวิชา การเงิน</p> <p>วันที่ 26 สิงหาคม 2564 ได้มีการดำเนินการ ตรวจประเมิน หลักสูตรบริหารธุรกิจบัณฑิต สาขาวิชา การจัดการนวัตกรรมทางการค้า</p> | |
| ✓ | 5. | นำผลการประเมินและข้อเสนอแนะจากกรรมการ ประจำคณะมาปรับปรุงหลักสูตรให้มีคุณภาพดีขึ้น อย่างต่อเนื่อง | |

| มีการ ดำเนินการ ทำ เครื่องหมาย ✓ หน้าข้อที่ (ดำเนินการ) | ข้อ | การดำเนินงานตามเกณฑ์มาตรฐาน | หมายเลขและรายการเอกสาร |
|--|-----|---|--|
| | | คณะเทคโนโลยีการจัดการ นำผลการประเมินและข้อเสนอแนะจากกรรมการประจำคณะมาปรับปรุงหลักสูตรให้คุณภาพดีขึ้นจึงทำให้ผลการดำเนินงานระดับหลักสูตร ซึ่งมีการดำเนินงานตามเกณฑ์ AUN QA เป็นปีแรก ทางคณะเทคโนโลยีการจัดการ ได้นำผลการประเมิน ในปีการศึกษา 2563 นำมาแก้ไข และดำเนินการตามคำแนะนำจากคณะกรรมการ เพื่อพัฒนา และรับการประเมินในปีการศึกษา 2564 | MT Srivijaya 5.2-5.1 ผลการตรวจประเมินประเมินตนเอง (AUN QA) ระดับหลักสูตร ประจำปีการศึกษา 2563 จำนวน 8 หลักสูตร MT Srivijaya 5.2-5.2 ผลการทบทวนการตรวจประเมินระดับหลักสูตร ประจำปีการศึกษา 2563 |
| ✓ | 6. | มีผลการประเมินคุณภาพทุกหลักสูตรผ่านองค์ประกอบที่ 1 การกำกับมาตรฐาน คณะเทคโนโลยีการจัดการได้มีการดำเนินงานระดับหลักสูตรซึ่งผลการตรวจประเมินองค์ประกอบที่ 1 การกำกับมาตรฐาน ซึ่งทุกหลักสูตรได้รับการประเมิน ผ่านมาตรฐาน ทั้งหมด 8 หลักสูตร ที่คณะเทคโนโลยีการจัดการ ซึ่งผลการตรวจประเมินผ่านและเป็นไปตามมาตรฐานตามที่สกอ.กำหนด | MT Srivijaya 5.2-6.1 ผลการตรวจประเมินประเมินตนเอง (AUN QA) ระดับหลักสูตร ประจำปีการศึกษา 2563 จำนวน 8 หลักสูตร |

ผลการประเมินตนเองปีนี้

| เป้าหมาย | ผลดำเนินงาน | คะแนนการประเมินตนเอง | บรรลุเป้าหมาย |
|----------|-------------|----------------------|---------------|
| 6 ข้อ | 6 ข้อ | 5.00 คะแนน | บรรลุเป้าหมาย |

ตัวบ่งชี้ที่ 5.3 : ร้อยละตัวชี้วัดตามแผนปฏิบัติงานประจำปีบรรลุเป้าหมาย

ชนิดของตัวบ่งชี้ : ผลลัพธ์

การคิดรอบปี : ปีการศึกษา 2563

ผู้รับผิดชอบ : 1. ผศ.กรกนก โภคสวัสดิ์ รองคณบดีฝ่ายบริหารและวางแผน
2. นางเครือวัลย์ หม่อมปลัด ผู้ที่รับผิดชอบรวบรวมและเขียนรายงาน

คำอธิบายตัวบ่งชี้ :

แผนปฏิบัติงานและแผนการใช้จ่ายงบประมาณ ประจำปีงบประมาณ พ.ศ.2562 เป็นแผนที่จัดทำขึ้นหลังจากได้รับจัดสรรงบประมาณรายจ่ายประจำปี เป็นแผนที่แสดงให้เห็นถึงแผนการปฏิบัติงานและแผนการใช้จ่ายงบประมาณ ซึ่งประกอบด้วยแผนงาน/โครงการ ตัวชี้วัด งบประมาณ ระยะเวลา ดำเนินการและผู้รับผิดชอบ ซึ่งภายใต้แผนดังกล่าวมีความสอดคล้องกับแผนปฏิบัติราชการประจำปีงบประมาณ พ.ศ.2563 แผนยุทธศาสตร์การพัฒนามหาวิทยาลัยฯ ระยะปานกลาง 5 ปี (พ.ศ.2561-2565) และระยะยาว 20 ปี (พ.ศ.2561-2580) ของมหาวิทยาลัย รายละเอียดของแผนปฏิบัติงานและแผนการใช้จ่ายงบประมาณ ประจำปีงบประมาณ พ.ศ.2562 ประกอบด้วย 5 ด้าน 35 ตัวชี้วัด ดังนี้

| | | |
|--|-----------|------------------|
| - ด้านการจัดการศึกษา | 13 | ตัวชี้วัด |
| - ด้านการสร้างผลงานวิจัย สิ่งประดิษฐ์ นวัตกรรม | 6 | ตัวชี้วัด |
| - ด้านการบริการวิชาการ | 4 | ตัวชี้วัด |
| - ด้านทำนุบำรุงศิลปวัฒนธรรม และสิ่งแวดล้อม | 4 | ตัวชี้วัด |
| - ด้านบริหารจัดการองค์กร | 5 | ตัวชี้วัด |
| รวม | 32 | ตัวชี้วัด |

โดยมหาวิทยาลัย มีการกำกับติดตามผลการดำเนินงาน และรายงานต่อที่ประชุมผู้บริหารและสภามหาวิทยาลัย ปีละ 2 ครั้ง เพื่อให้ข้อเสนอแนะแนวทางการพัฒนาต่อไป

ตารางที่ 5.3-1 จำนวนตัวชี้วัดตามแผนปฏิบัติงานประจำปีบรรลุเป้าหมาย

ผลการคำนวณ

| ข้อมูลพื้นฐาน | ผลรวมจากคณะ |
|---|-------------|
| จำนวนตัวชี้วัดตามแผนปฏิบัติงานประจำปีบรรลุเป้าหมาย | 22 |
| จำนวนตัวชี้วัดตามแผนปฏิบัติงานประจำปีทั้งหมด | 29 |
| ร้อยละตัวชี้วัดตามแผนปฏิบัติงานประจำปีบรรลุเป้าหมาย | 75.86 |

เกณฑ์การประเมิน :

โดยการแปลงค่าร้อยละตัวชี้วัดตามแผนปฏิบัติงานประจำปีบรรลุเป้าหมาย เป็นคะแนนระหว่าง 0 - 5 ค่าร้อยละตัวชี้วัดตามแผนปฏิบัติงานประจำปีบรรลุเป้าหมาย ให้เป็นคะแนนเต็ม 5 = ร้อยละ 70 ขึ้นไป



สูตรการคำนวณ :

1. คำนวณค่าร้อยละตัวชี้วัดตามแผนปฏิบัติงานประจำปีบรรลุเป้าหมาย

$$\frac{\text{จำนวนตัวชี้วัดตามแผนปฏิบัติงานประจำปีบรรลุเป้าหมาย} \times 100}{\text{จำนวนตัวชี้วัดตามแผนปฏิบัติงานประจำปีทั้งหมด}}$$

2. แปลงค่าร้อยละที่คำนวณได้ในข้อ 1 เทียบกับคะแนนเต็ม 5

$$\text{คะแนนที่ได้} = \frac{\text{ร้อยละตัวชี้วัดตามแผนปฏิบัติงานประจำปีบรรลุเป้าหมาย}}{\text{ร้อยละตัวชี้วัดตามแผนปฏิบัติงานประจำปีบรรลุเป้าหมายที่กำหนดให้เป็น คะแนนเต็ม 5}}$$

แทนค่า

| | |
|--|-------|
| 1. จำนวนตัวชี้วัดตามแผนปฏิบัติงานประจำปีบรรลุเป้าหมาย | 22 |
| 2. จำนวนตัวชี้วัดตามแผนปฏิบัติงานประจำปีทั้งหมด | 32 |
| 3. ร้อยละตัวชี้วัดตามแผนปฏิบัติงานประจำปีบรรลุเป้าหมาย | 75.56 |
| 4. เทียบกับคะแนนเต็ม 5 คะแนนที่ได้ (3) / 70 | 5.00 |
| ดังนั้น คะแนนที่ได้ เท่ากับ | 5.00 |

ผลการประเมินตนเองปีนี้

| เป้าหมาย | ผลดำเนินงาน | คะแนนการประเมินตนเอง | บรรลุเป้าหมาย |
|-----------|--------------|----------------------|---------------|
| ร้อยละ 50 | ร้อยละ 75.86 | 5.00 คะแนน | บรรลุเป้าหมาย |

เอกสารหลักฐาน :

| หมายเลขเอกสาร | รายการเอกสารหลักฐาน |
|----------------------|--|
| MT Srivijaya 5.3-1.1 | รายงานผลการดำเนินงานตัวชี้วัด ตามแผนการปฏิบัติงานและแผนการใช้งบประมาณ ประจำปี พศ. 2563 |

บทที่ 3 การสรุปผลการประกันคุณภาพการศึกษาภายใน

3.1 วิเคราะห์ผลการประเมินตนเอง ระดับคณะ ปีการศึกษา 2563

ตารางที่ 1 แสดงผลการประเมินคุณภาพการศึกษาภายใน จำแนกรายตัวบ่งชี้ ระดับคณะ

| ตัวบ่งชี้ | ชนิดตัวบ่งชี้ | เป้าหมาย | ผลการดำเนินงาน | | คะแนน การ ประเมิน ตนเอง |
|---|---------------|---------------|---|-------------------------------|----------------------------------|
| | | | ตัวตั้ง | ผลลัพธ์ (%หรือ สัดส่วน) | |
| | | | ตัวหาร | | |
| ตัวบ่งชี้ที่ 1.1 ผลการบริหารจัดการหลักสูตรโดยรวม | จำนวน | - | - | - | ผ่าน |
| ตัวบ่งชี้ที่ 1.2 อาจารย์ประจำคณะที่มีคุณวุฒิปริญญาเอก | จำนวน | ร้อยละ 10 | 14 | 25.00 | 3.13 |
| | | | 56 | | |
| ตัวบ่งชี้ที่ 1.3 อาจารย์ประจำคณะที่ดำรงตำแหน่งทางวิชาการ | จำนวน | ร้อยละ 20 | 15 | 26.80 | 2.23 |
| | | | 56 | | |
| ตัวบ่งชี้ที่ 1.4 จำนวนนักศึกษาเต็มเวลาเทียบเท่าต่อจำนวนอาจารย์ประจำ | จำนวน | ร้อยละ -45.95 | กลุ่มสาขาวิชามนุษยศาสตร์ ร้อยละ -81.30 คะแนน 5.00 | 5.00 | 5.00 |
| | | | กลุ่มสาขาวิชาวิทยาศาสตร์ ร้อยละ -42.92 คะแนน 5.00 | | |
| ตัวบ่งชี้ที่ 1.5 การบริการนักศึกษาระดับปริญญาตรี | 6 ข้อ | 6 ข้อ | | 6 ข้อ | 5.00 |
| ตัวบ่งชี้ที่ 1.6 กิจกรรมนักศึกษาระดับปริญญาตรี | 6 ข้อ | 6 ข้อ | | 6 ข้อ | 5.00 |
| ตัวบ่งชี้ที่ 1.7 ร้อยละของนวัตกรรมหรืองานสร้างสรรค์ของผู้เรียนสู่การนำไปใช้ประโยชน์ต่อสังคม | จำนวน | ร้อยละ 15 | 14 | 100 | 5.00 |
| | | | 8 | | |
| ตัวบ่งชี้ที่ 1.8 ร้อยละของผู้สอนที่สอบผ่านสมรรถนะด้านภาษาอังกฤษที่มหาวิทยาลัยกำหนด | จำนวน | ร้อยละ 15 | 23 | 63.88 | 3.19 |
| | | | 36 | | |
| ตัวบ่งชี้ที่ 2.1 ระบบและกลไกการบริหารและพัฒนางานวิจัยหรืองานสร้างสรรค์ | 6 ข้อ | 6 ข้อ | | 6 ข้อ | 5.00 |

| ตัวบ่งชี้ | ชนิดตัวบ่งชี้ | เป้าหมาย | ผลการดำเนินงาน | | คะแนน การ ประเมิน ตนเอง |
|---|---------------|--|--|-------------------------------|----------------------------------|
| | | | ตัวตั้ง | ผลลัพธ์ (%หรือ สัดส่วน) | |
| | | | ตัวหาร | | |
| ตัวบ่งชี้ที่ 2.2 เงินสนับสนุนงานวิจัยและงานสร้างสรรค์ | จำนวน | | กลุ่มสาขามนุษย์ฯ 14.60 คิดเป็น คะแนน 5 คะแนน 5.00 | 8.00/2 | 4.00 |
| | | กลุ่มวิทยาฯ 3 คิดเป็นคะแนน 3 คะแนน | | | |
| ตัวบ่งชี้ที่ 2.3 ผลงานทางวิชาการของอาจารย์ประจำและนักวิจัย | จำนวน | กลุ่มสาขามนุษย์ ศาสตร์ ร้อยละ 17 | กลุ่มสาขามนุษย์ ศาสตร์ ร้อยละ 22.40 | 9.70/2 | 4.85 |
| | | กลุ่มสาขาวิทยา ร้อยละ 15 | กลุ่มสาขาวิทยา ร้อยละ 24.30 | | |
| ตัวบ่งชี้ที่ 2.4 จำนวนผลงานวิจัยสิ่งประดิษฐ์ นวัตกรรมและงานสร้างสรรค์ที่นำไปใช้ประโยชน์เพิ่มขึ้น | จำนวน | | 7 | 11.66 | 5.00 |
| | | 1 ผลงาน | 3 | | |
| ตัวบ่งชี้ที่ 3.1 การบริการวิชาการแก่สังคม | 6 ข้อ | 6 ข้อ | | 6 ข้อ | 5.00 |
| ตัวบ่งชี้ที่ 3.2 ร้อยละผลงานบริการวิชาการที่บูรณาการกับการเรียนการสอนและพันธกิจอื่นอย่างน้อย 1 ด้าน | จำนวน | ร้อยละ 10 | 6 | ร้อยละ 100 | 5.00 |
| | | | 7 | | |
| ตัวบ่งชี้ที่ 4.1 ระบบและกลไกการทำงานบำรุงศิลปะและวัฒนธรรม | 7 ข้อ | 6 ข้อ | | 6 ข้อ | 5.00 |
| ตัวบ่งชี้ที่ 4.2 ร้อยละของผลงานทำนุบำรุงศิลปวัฒนธรรมที่บูรณาการกับการเรียนการสอนและพันธกิจอื่นอีกอย่างน้อย 1 ด้าน | จำนวน | ร้อยละ 5 | 6 | ร้อยละ 60 | 5.00 |
| | | | 10 | | |
| ตัวบ่งชี้ที่ 5.1 การบริหารของคณะเพื่อการกำกับติดตามผลลัพธ์ตามพันธกิจ กลุ่มสถาบันและเอกลักษณ์ของคณะ | 7 ข้อ | 7 ข้อ | | 7 ข้อ | 5.00 |

| ตัวบ่งชี้ | ชนิดตัวบ่งชี้ | เป้าหมาย | ผลการดำเนินงาน | | คะแนน การ ประเมิน ตนเอง |
|--|---------------|-----------|----------------|-------------------------------|----------------------------------|
| | | | ตัวตั้ง | ผลลัพธ์ (%หรือ สัดส่วน) | |
| | | | ตัวหาร | | |
| ตัวบ่งชี้ที่ 5.2 ระบบกำกับกร ประกันคุณภาพหลักสูตร | 5 ข้อ | 5 ข้อ | | 5 ข้อ | 5.00 |
| ตัวบ่งชี้ที่ 5.3 ร้อยละตัวชี้วัดตาม แผนปฏิบัติงานประจำปีบรรลุ เป้าหมาย | ค่านวน | ร้อยละ 50 | 22 | ร้อยละ | 5.00 |
| | | | 32 | 75.86 | |
| เฉลี่ยรวม สกอ 12 ตัวบ่งชี้ | | | | | 4.60 |
| เฉลี่ยรวม มทร.ศรีวิชัย 6 ตัวบ่งชี้ | | | | | 4.70 |
| เฉลี่ยรวมทั้งหมด 12 + 6 ตัวบ่งชี้ 18 ตัวบ่งชี้ | | | | | 4.63 |

ตารางที่ 2 แสดงการวิเคราะห์ผลการประเมินระดับคณะ จำแนกรายองค์ประกอบ ระดับคณะ

| มาตรฐานคุณภาพ | คะแนนการประเมินเฉลี่ย | | | | | ผลการประเมิน |
|---|-----------------------|---------|------------|---------|-------------|---|
| | ตัวบ่งชี้ | I | P | O | คะแนนเฉลี่ย | |
| | | | | | | 0.00-1.50 การดำเนินงานต้องปรับปรุงเร่งด่วน 1.51-2.50 การดำเนินงานต้องปรับปรุง 2.51-3.50 การดำเนินงานระดับพอใช้ 3.51-4.50 การดำเนินงานระดับดี 4.51-5.00 การดำเนินงานระดับดีมาก |
| 1 ด้านผลลัพธ์ผู้เรียน | 8 | 3.45 | 5.00 | | 4.23 | การดำเนินงานระดับดี |
| 2 ด้านการวิจัยและนวัตกรรม | 4 | 5.00 | 5.00 | 4.76 | 4.84 | การดำเนินงานระดับดีมาก |
| 3 ด้านการบริการวิชาการ | 2 | | 5.00 | 5.00 | 5.00 | การดำเนินงานระดับดีมาก |
| 4 ด้านวัฒนธรรมและความเป็นไทย | 2 | | 5.00 | 5.00 | 5.00 | การดำเนินงานระดับดีมาก |
| 5 ด้านการบริหารจัดการ | 3 | | 5.00 | 5.00 | 5.00 | การดำเนินงานระดับดีมาก |
| เฉลี่ย 5 มาตรฐาน สกอ.+ตัวบ่งชี้มหาวิทยาลัย | 18 | 3.84 | 5.00 | 4.93 | 4.72 | การดำเนินงานระดับดีมาก |
| ผลการประเมิน | | ระดับดี | ระดับดีมาก | ระดับดี | | |
| 1.7 ร้อยละของนวัตกรรมหรืองานสร้างสรรค์ของผู้เรียนสู่การนำไปใช้ประโยชน์ต่อสังคม | 1 | | | 5.00 | 5.00 | การดำเนินงานระดับดีมาก |
| 1.8 ร้อยละของผู้สอนที่สอบผ่านสมรรถนะด้านภาษาอังกฤษที่มหาวิทยาลัยกำหนด | 1 | | | 5.00 | 5.00 | การดำเนินงานระดับดีมาก |
| 2.4 จำนวนผลงานวิจัย สิ่งประดิษฐ์ นวัตกรรม และงานสร้างสรรค์ที่นำไปใช้ประโยชน์เพิ่มขึ้น | 1 | | | 5.00 | 5.00 | การดำเนินงานระดับดีมาก |
| 3.2 ร้อยละผลงานบริการวิชาการที่บูรณาการสอนและพันธกิจอื่นอย่างน้อย 1 ด้าน | 1 | | | 5.00 | 5.00 | การดำเนินงานระดับดีมาก |
| 4.2 ร้อยละของผลงานทำนุฯที่บูรณาการกับการเรียนการสอนและพันธกิจอื่นอย่างน้อย 1 ด้าน | 1 | | | 5.00 | 5.00 | การดำเนินงานระดับดีมาก |
| 5.3 ร้อยละตัวชี้วัดตามแผนปฏิบัติงานประจำปีบรรลุเป้าหมาย | 1 | | | 5.00 | 5.00 | การดำเนินงานต้องปรับปรุง |
| เฉลี่ย ตัวบ่งชี้มหาวิทยาลัย | 6 | | | 4.70 | 5.00 | การดำเนินงานระดับดีมาก |
| เฉลี่ยมาตรฐาน สกอ. | 12 | 3.84 | 5.00 | 4.72 | 4.57 | การดำเนินงานระดับดีมาก |
| ผลการประเมิน | | ระดับดี | ระดับดีมาก | ระดับดี | | |

3.2 การวิเคราะห์จุดเด่นและจุดที่ควรพัฒนา

องค์ประกอบที่ 1 : การผลิตบัณฑิต

จุดเด่น

1) คณะเทคโนโลยีการจัดการ มีระบบและกลไกในการพัฒนาหลักสูตรให้ดำเนินงานตามประกันคุณภาพการศึกษา อย่างเป็นระบบและมีการบริหารจัดการที่มีคุณภาพ

จุดที่ควรพัฒนา

1) ควรพัฒนาบุคลากรด้านวิชาการให้มีศักยภาพในระดับปริญญาเอกและตำแหน่งทางวิชาการมากขึ้น

องค์ประกอบที่ 2 : การวิจัย

จุดเด่น

- 1) จำนวนงานวิจัยการตีพิมพ์จำนวนมาก
- 2) ได้งบประมาณในการสนับสนุนงานวิจัยทั้งภายในและภายนอก

จุดที่ควรพัฒนา

1. ควรสนับสนุนให้อาจารย์มีความมุ่งมั่นในการทำตำแหน่งผลงานทางวิชาการ
2. ควรส่งเสริมให้อาจารย์มีการตีพิมพ์และเผยแพร่งานวิจัยในระดับชาติ ระดับนานาชาติ ระดับต่างประเทศ และเผยแพร่งานวิจัยในวารสารที่ผ่านการรับรองคุณภาพของ TCI เพื่อเข้าสู่ฐานข้อมูล ASEAN Citation Index (ACI)

องค์ประกอบที่ 3 : การบริการวิชาการ

จุดเด่น

1) คณะเทคโนโลยีการจัดการ โครงการที่ให้บริการวิชาการจากหลักสูตรสาขาวิชาที่หลากหลาย

จุดที่ควรพัฒนา

1) ควรติดตามผลการนำไปใช้ประโยชน์จากการให้บริการอย่างต่อเนื่อง เพื่อให้เกิดความเข้มแข็งของชุมชนและสังคมอย่างยั่งยืน

องค์ประกอบที่ 4 : การทำนุบำรุงศิลปะและวัฒนธรรม

จุดเด่น

1) คณะเทคโนโลยีการจัดการ มีการดำเนินกิจกรรมด้านทำนุบำรุงศิลปะและวัฒนธรรมตามแผนปฏิบัติการประจำปีเพื่อให้เกิดประสิทธิผลในการปฏิบัติงานอย่างสม่ำเสมอ

2) คณะเทคโนโลยีการจัดการ มีการบูรณาการกิจกรรมทำนุบำรุงศิลปวัฒนธรรมกับการเรียนการสอนที่ชัดเจน และสามารถให้นักศึกษานำความรู้ที่ได้มาใช้ในการทำกิจกรรม

จุดที่ควรพัฒนา

1) ควรพัฒนาหรือสร้างมาตรฐานด้านศิลปะและวัฒนธรรมให้เป็นที่ยอมรับในระดับชาติและรวมพัฒนางานด้านศิลปวัฒนธรรมกับองค์กรอื่นเพื่อเป็นต้นแบบในการสร้างมาตรฐานด้านศิลปวัฒนธรรม

องค์ประกอบที่ 5 : การบริหารจัดการ

จุดเด่น

1) คณะเทคโนโลยีการจัดการ มีการบริหารจัดการด้วยหลักธรรมาภิบาลและให้แต่ละหน่วยงานมีส่วนร่วม

จุดที่ควรพัฒนา

1) ควรพัฒนารูปแบบการจัดทำรายงานผลการดำเนินงานของโครงการ แผนงานด้านต่างๆ ให้เห็นความสำเร็จตามตัวชี้วัด เพื่อนำไปสู่แนวทางการปรับปรุงได้อย่างเป็นรูปธรรม

2) ควรนำผลการคำนวณต้นทุนต่อหน่วยของหลักสูตร ไปใช้ในการวิเคราะห์สัดส่วนค่าใช้จ่ายในการพัฒนานักศึกษา อาจารย์เพื่อวิเคราะห์ความคุ้มค่าในการผลิตบัณฑิตและสร้างโอกาสในการแข่งขัน

1. รายการข้อมูลพื้นฐาน Common Data Set ที่จัดเก็บในระบบ CHE QA Online
2. ข้อมูลพื้นฐานเกี่ยวกับผลงานทางวิชาการและงานสร้างสรรค์

รายการข้อมูลพื้นฐาน Common Data Set ที่จัดเก็บในระบบ CHE QA Online ปีการศึกษา 2563

| ลำดับ | ชุดข้อมูล | ชื่อข้อมูลพื้นฐาน | ผลการดำเนินงาน |
|-------|---|--|----------------|
| 1 | จำนวนหลักสูตร | จำนวนหลักสูตรที่เปิดสอนทั้งหมด | 8 |
| 2 | | -ระดับประกาศนียบัตรวิชาชีพชั้นสูง | 0 |
| 3 | | -ระดับปริญญาตรี | 8 |
| 4 | | -ระดับปริญญาโท | 0 |
| 5 | จำนวนนักศึกษา | จำนวนนักศึกษาปัจจุบันทั้งหมดทุกระดับการศึกษา | |
| 6 | | -จำนวนนักศึกษาปัจจุบันทั้งหมด-ระดับประกาศนียบัตรวิชาชีพชั้นสูง | 0 |
| 7 | | -จำนวนนักศึกษาปัจจุบันทั้งหมด - ระดับปริญญาตรี | |
| 8 | | -จำนวนนักศึกษาปัจจุบันทั้งหมด - ระดับปริญญาโท | 0 |
| 9 | จำนวนอาจารย์ประจำตำแหน่งทางวิชาการ และคุณวุฒิการศึกษา | จำนวนอาจารย์ประจำทั้งหมด รวมทั้งที่ปฏิบัติงานจริงและลาศึกษาต่อ | 56 |
| 10 | | -จำนวนอาจารย์ประจำทั้งหมดที่ปฏิบัติงานจริงและลาศึกษาต่อ วุฒิปริญญาตรีหรือเทียบเท่า | 0 |
| 11 | | -จำนวนอาจารย์ประจำทั้งหมดที่ปฏิบัติงานจริงและลาศึกษาต่อ วุฒิปริญญาโทหรือเทียบเท่า | 42 |
| 12 | | -จำนวนอาจารย์ประจำทั้งหมดที่ปฏิบัติงานจริงและลาศึกษาต่อ วุฒิปริญญาเอกหรือเทียบเท่า | 14.00 |
| 13 | | จำนวนอาจารย์ประจำทั้งหมดที่ดำรงตำแหน่งอาจารย์ | |
| 14 | -จำนวนอาจารย์ประจำ (ที่ไม่มีตำแหน่งทางวิชาการ) ที่มีวุฒิปริญญาตรี หรือเทียบเท่า | 0 | |
| 15 | -จำนวนอาจารย์ประจำ (ที่ไม่มีตำแหน่งทางวิชาการ) ที่มีวุฒิปริญญาโท หรือเทียบเท่า | 30 | |
| 16 | -จำนวนอาจารย์ประจำ (ที่ไม่มีตำแหน่งทางวิชาการ) ที่มีวุฒิปริญญาเอก หรือเทียบเท่า | 12.00 | |
| 17 | จำนวนอาจารย์ประจำทั้งหมดที่ดำรงตำแหน่งผู้ช่วยศาสตราจารย์ | | |
| 18 | -จำนวนอาจารย์ประจำตำแหน่งผู้ช่วยศาสตราจารย์ ที่มีวุฒิปริญญาตรี หรือเทียบเท่า | 0.00 | |
| 19 | -จำนวนอาจารย์ประจำตำแหน่งผู้ช่วยศาสตราจารย์ ที่มีวุฒิปริญญาโท หรือเทียบเท่า | 12.00 | |

| ลำดับ | ชุดข้อมูล | ชื่อข้อมูลพื้นฐาน | ผลการดำเนินงาน |
|-------|--|--|----------------|
| 20 | | -จำนวนอาจารย์ประจำตำแหน่งผู้ช่วยศาสตราจารย์ ที่มีวุฒิปริญญาเอก หรือเทียบเท่า | 3.00 |
| 21 | | จำนวนอาจารย์ประจำทั้งหมดที่ดำรงตำแหน่งรองศาสตราจารย์ | |
| 22 | | -จำนวนอาจารย์ประจำตำแหน่งรองศาสตราจารย์ ที่มีวุฒิปริญญาตรี หรือเทียบเท่า | 0.00 |
| 23 | | -จำนวนอาจารย์ประจำตำแหน่งรองศาสตราจารย์ ที่มีวุฒิปริญญาโท หรือเทียบเท่า | 0.00 |
| 24 | | -จำนวนอาจารย์ประจำตำแหน่งรองศาสตราจารย์ ที่มีวุฒิปริญญาเอก หรือเทียบเท่า | 0.00 |
| 25 | จำนวนนวัตกรรมหรืองานสร้างสรรค์ของผู้เรียน | จำนวนนวัตกรรมหรืองานสร้างสรรค์ของผู้เรียนสู่การนำไปใช้ประโยชน์ต่อสังคม | 14.00 |
| 26 | | จำนวนนวัตกรรมหรืองานสร้างสรรค์ของผู้เรียนทั้งหมด | 14.00 |
| | จำนวนผู้สอนที่เข้าสอบสมรรถนะด้านภาษาอังกฤษ | จำนวนผู้สอนที่สอบผ่านสมรรถนะด้านภาษาอังกฤษที่มหาวิทยาลัยกำหนด | 9.00 |
| | | จำนวนผู้สอนที่เข้าสอบสมรรถนะด้านภาษาอังกฤษทั้งหมด | 50.00 |
| 25 | จำนวนเงินสนับสนุนงานวิจัย | จำนวนเงินสนับสนุนงานวิจัยหรืองานสร้างสรรค์จากภายในสถาบัน | |
| 26 | | -กลุ่มสาขาวิชาวิทยาศาสตร์และเทคโนโลยี | 120,000 |
| 27 | | -กลุ่มสาขาวิชามนุษยศาสตร์และสังคมศาสตร์ | 190,000 |
| 28 | | จำนวนเงินสนับสนุนงานวิจัยหรืองานสร้างสรรค์จากภายนอกสถาบัน | |
| 29 | | -กลุ่มสาขาวิชาวิทยาศาสตร์และเทคโนโลยี | 758,000 |
| 30 | | -กลุ่มสาขาวิชามนุษยศาสตร์และสังคมศาสตร์ | 3,612,800 |
| 31 | | จำนวนอาจารย์ประจำที่ปฏิบัติงานจริง (ไม่นับรวมผู้ลาศึกษาต่อ) | |
| 32 | | -กลุ่มสาขาวิชาวิทยาศาสตร์และเทคโนโลยี | 14 |
| 33 | | -กลุ่มสาขาวิชามนุษยศาสตร์และสังคมศาสตร์ | 42.50 |
| 34 | | จำนวนอาจารย์ประจำที่ลาศึกษาต่อ | |

| ลำดับ | ชุดข้อมูล | ชื่อข้อมูลพื้นฐาน | ผลการดำเนินงาน |
|-------|--|--|----------------|
| 35 | | -กลุ่มสาขาวิชาวิทยาศาสตร์และเทคโนโลยี | 1.00 |
| 36 | | -กลุ่มสาขาวิชามนุษยศาสตร์และสังคมศาสตร์ | 2.00 |
| 37 | | จำนวนรวมของผลงานทางวิชาการของอาจารย์ประจำและนักวิจัย | |
| 38 | | บทความวิจัยหรือบทความวิชาการฉบับสมบูรณ์ที่ตีพิมพ์ในรายงาน สืบเนื่องจากการประชุมวิชาการระดับชาติ | |
| 39 | | -กลุ่มสาขาวิชาวิทยาศาสตร์และเทคโนโลยี | 10 ผลงาน |
| 40 | | -กลุ่มสาขาวิชามนุษยศาสตร์และสังคมศาสตร์ | 23 ผลงาน |
| 41 | จำนวนผลงานทางวิชาการของอาจารย์ประจำและนักวิจัย | บทความวิจัยหรือบทความวิชาการฉบับสมบูรณ์ที่ตีพิมพ์ในรายงาน สืบเนื่องจากการประชุมวิชาการระดับนานาชาติ หรือในวารสารทาง วิชาการระดับชาติที่ไม่อยู่ในฐานข้อมูล ตามประกาศ ก.พ.อ. หรือ ระเบียบคณะกรรมการการอุดมศึกษาว่าด้วย หลักเกณฑ์การพิจารณา วารสารทางวิชาการสำหรับการเผยแพร่ผลงานทางวิชาการ พ.ศ.2556 แต่สถาบันนำเสนอสภาสถาบันอนุมัติและจัดทำเป็นประกาศให้ทราบ เป็นการทั่วไป และแจ้งให้ กพอ./กกอ.ทราบภายใน 30 วันนับแต่วันที่ ออกประกาศ -ผลงานที่ได้รับการจดอนุสิทธิบัตร | |
| 42 | | -กลุ่มสาขาวิชาวิทยาศาสตร์และเทคโนโลยี | 1 ผลงาน |
| 43 | | -กลุ่มสาขาวิชามนุษยศาสตร์และสังคมศาสตร์ | 1 ผลงาน |
| 44 | | บทความวิจัยหรือบทความวิชาการที่ตีพิมพ์ในวารสารวิชาการที่ปรากฏ ในฐานข้อมูล TCI กลุ่มที่ 2 | |
| 45 | | -กลุ่มสาขาวิชาวิทยาศาสตร์และเทคโนโลยี | 2 ผลงาน |
| 46 | | -กลุ่มสาขาวิชามนุษยศาสตร์และสังคมศาสตร์ | 0.00 |
| 47 | | บทความวิจัยหรือบทความวิชาการที่ตีพิมพ์ในวารสารวิชาการระดับ นานาชาติที่ไม่อยู่ในฐานข้อมูล ตามประกาศ ก.พ.อ. หรือระเบียบคณะกรรมการการอุดมศึกษาว่าด้วย หลักเกณฑ์การ พิจารณาวารสารทางวิชาการสำหรับการเผยแพร่ผลงานทางวิชาการ พ.ศ.2556 แต่สถาบันนำเสนอสภาสถาบันอนุมัติและจัดทำเป็นประกาศ ให้ทราบเป็นการทั่วไป และแจ้งให้ กพอ./กกอ.ทราบภายใน 30 วันนับแต่วันที่ออกประกาศ (ซึ่งไม่อยู่ใน | |

| ลำดับ | ชุดข้อมูล | ชื่อข้อมูลพื้นฐาน | ผลการดำเนินงาน |
|-------|-----------|---|----------------|
| | | Beall's list) หรือตีพิมพ์ในวารสารวิชาการที่ปรากฏ ในฐานข้อมูล TCI กลุ่มที่ 1 | |
| 48 | | -กลุ่มสาขาวิชาวิทยาศาสตร์และเทคโนโลยี | 4 ผลงาน |
| 49 | | -กลุ่มสาขาวิชามนุษยศาสตร์และสังคมศาสตร์ | 0.00 |
| 50 | | บทความวิจัยหรือบทความวิชาการที่ตีพิมพ์ในวารสารวิชาการระดับ นานาชาติที่ปรากฏในฐานข้อมูลระดับนานาชาติตามประกาศ ก.พ.อ. หรือระเบียบคณะกรรมการการอุดมศึกษา ว่าด้วย หลักเกณฑ์การ พิจารณาวารสารทางวิชาการสำหรับการเผยแพร่ผลงานทางวิชาการ พ.ศ.2556 -ผลงานได้รับการจดสิทธิบัตร -ผลงานวิชาการรับใช้สังคมที่ได้รับการประเมินผ่านเกณฑ์การขอ ตำแหน่งทางวิชาการแล้ว -ผลงานวิจัยที่หน่วยงานหรือองค์กรระดับชาติว่าจ้างให้ดำเนินการ -ผลงานค้นพบพันธุ์พืช พันธุ์สัตว์ ที่ค้นพบใหม่และได้รับการจดทะเบียน -ตำราหรือหนังสือหรืองานแปลที่ได้รับการประเมินผ่านเกณฑ์การขอ ตำแหน่งทางวิชาการแล้ว -ตำราหรือหนังสือหรืองานแปลที่ผ่านการพิจารณาตามหลักเกณฑ์การ ประเมินตำแหน่งทางวิชาการแต่ไม่ได้นำมาขอรับการประเมินตำแหน่ง ทางวิชาการ | |
| 51 | | -กลุ่มสาขาวิชาวิทยาศาสตร์และเทคโนโลยี | 13 ผลงาน |
| 52 | | -กลุ่มสาขาวิชามนุษยศาสตร์และสังคมศาสตร์ | 1 ผลงาน |
| 53 | | จำนวนงานสร้างสรรค์ที่มีการเผยแพร่สู่สาธารณะในลักษณะใดลักษณะ หนึ่ง หรือผ่านสื่ออิเล็กทรอนิกส์ online | |
| 54 | | -กลุ่มสาขาวิชาวิทยาศาสตร์และเทคโนโลยี | 0.00 |
| 55 | | -กลุ่มสาขาวิชามนุษยศาสตร์และสังคมศาสตร์ | 0.00 |
| 56 | | จำนวนงานสร้างสรรค์ที่ได้รับการเผยแพร่ในระดับสถาบัน | |
| 57 | | -กลุ่มสาขาวิชาวิทยาศาสตร์และเทคโนโลยี | 0.00 |

| ลำดับ | ชุดข้อมูล | ชื่อข้อมูลพื้นฐาน | ผลการดำเนินงาน |
|-------|---|--|----------------|
| 58 | | -กลุ่มสาขาวิชามนุษยศาสตร์และสังคมศาสตร์ | 0.00 |
| 59 | | จำนวนงานสร้างสรรค์ที่ได้รับการเผยแพร่ในระดับชาติ | |
| 60 | | -กลุ่มสาขาวิชาวิทยาศาสตร์และเทคโนโลยี | 0.00 |
| 61 | | -กลุ่มสาขาวิชามนุษยศาสตร์และสังคมศาสตร์ | 0.00 |
| 62 | | จำนวนงานสร้างสรรค์ที่ได้รับการเผยแพร่ในระดับความร่วมมือระหว่างประเทศ | |
| 63 | | -กลุ่มสาขาวิชาวิทยาศาสตร์และเทคโนโลยี | 0.00 |
| 64 | | -กลุ่มสาขาวิชามนุษยศาสตร์และสังคมศาสตร์ | 0.00 |
| 65 | | จำนวนงานสร้างสรรค์ที่ได้รับการเผยแพร่ในระดับภูมิภาคอาเซียน/นานาชาติ | |
| 66 | | -กลุ่มสาขาวิชาวิทยาศาสตร์และเทคโนโลยี | 0.00 |
| 67 | | -กลุ่มสาขาวิชามนุษยศาสตร์และสังคมศาสตร์ | 0.00 |
| | จำนวนผลงานวิจัย สิ่งประดิษฐ์ นวัตกรรม และงานสร้างสรรค์ที่นำไปใช้ประโยชน์ | จำนวนผลงานวิจัย สิ่งประดิษฐ์ นวัตกรรมและงานสร้างสรรค์ที่นำไปใช้ประโยชน์ในปีปัจจุบัน | 14 ผลงาน |
| | | จำนวนผลงานวิจัย สิ่งประดิษฐ์ นวัตกรรมและงานสร้างสรรค์ที่นำไปใช้ประโยชน์ในปีที่ผ่านมา | - |
| | จำนวนผลงานบริการวิชาการที่บูรณาการกับการเรียนการสอนและพันธกิจอื่นอย่างน้อย 1 ด้าน | จำนวนผลงานบริการวิชาการที่บูรณาการกับการเรียนการสอนและพันธกิจอื่นอย่างน้อย 1 ด้าน | โครงการ |
| | | จำนวนผลงานบริการวิชาการทั้งหมด | โครงการ |
| | ผลงานทำนุบำรุงศิลปวัฒนธรรมที่บูรณาการกับการเรียนการสอนและพันธกิจอื่นอีกอย่างน้อย 1 ด้าน | จำนวนผลงานทำนุบำรุงศิลปวัฒนธรรมที่บูรณาการกับการเรียนการสอนและพันธกิจอื่นอีกอย่างน้อย 1 ด้าน | 5 ผลงาน |
| | | จำนวนผลงานทำนุบำรุงศิลปวัฒนธรรมทั้งหมด | 10 ผลงาน |



| ลำดับ | ชุดข้อมูล | ชื่อข้อมูลพื้นฐาน | ผลการดำเนินงาน |
|-------|---|---|----------------|
| | ตัวชี้วัดตาม แผนปฏิบัติงานประจำปี บรรลุเป้าหมาย | จำนวนตัวชี้วัดตามแผนปฏิบัติงานประจำปีที่บรรลุเป้าหมาย | 27 ตัวบ่งชี้ |
| | | จำนวนตัวชี้วัดตามแผนปฏิบัติงานประจำปีทั้งหมด | 33 ตัวบ่งชี้ |

ข้อมูลพื้นฐานเกี่ยวกับผลงานทางวิชาการและงานสร้างสรรค์

ตัวบ่งชี้ที่ 2.3 ผลงานทางวิชาการของอาจารย์ประจำและนักวิจัย (เชื่อมโยงกับเกณฑ์ในระดับหลักสูตร ตัวบ่งชี้ที่ 4.2)

ตารางที่ 4.2-1 บทความวิจัยหรือบทความวิชาการฉบับสมบูรณ์ที่ตีพิมพ์ในรายงานสืบเนื่องจากการประชุมวิชาการระดับชาติ ปีปฏิทิน

(ค่าน้ำหนัก 0.20)

| ลำดับ ที่ | ชื่อบทความวิจัยฉบับ สมบูรณ์ (Full Paper) ที่ได้รับ การตีพิมพ์สืบเนื่องจาก การประชุมวิชาการ (ไทย/อังกฤษ) | ชื่อ-สกุล เจ้าของผลงาน (ระบุสังกัด/สาขา/คณะ) | ชื่อ-สกุล ผู้ร่วม (ระบุสังกัด/สาขา/คณะ) | ชื่อการประชุมวิชาการ วัน- เดือน-ปี สถานที่/จังหวัด/ ประเทศที่จัด / เลขหน้า ไม่นับ ซ้ำ แม้ว่าบทความวิจัยนั้นจะ ได้รับการตีพิมพ์สืบเนื่องจากการ ประชุมวิชาการ หลายครั้งก็ตาม | วันที่ตีพิมพ์/ เผยแพร่ | หลักฐาน /ตารางประกอบ (รหัสเอกสาร) |
|---|--|---|--|---|---------------------------|---|
| บทความวิจัยหรือบทความวิชาการฉบับสมบูรณ์ที่ตีพิมพ์ในรายงานสืบเนื่องจากการประชุมวิชาการระดับชาติ | | | | | | |
| 1. | แนวคิด S – curve ระดับมหภาคและ จุลภาค | ดร.เกียรติขจร ไชยรัตน์ สาขาการจัดการนวัตกรรม และสารสนเทศทางธุรกิจ | - | การประชุมสัมมนาวิชาการ ระดับชาติ ครั้งที่ 2 ประจำปี 2563 -การจัดการในยุคเทคโนโลยีนำ การเปลี่ยนแปลง- วิทยาลัย นวัตกรรมการจัดการ มหาวิทยาลัยเทคโนโลยีราชมงคล รัตนโกสินทร์ หน้าที่ 747-758 | 1 พ.ค 2563 | MT Srivijaya 2.3-1.1 |
| 2 | พฤติกรรมการตัดสินใจ ซื้อผลิตภัณฑ์กลุ่มหัต กรรมจักสาน ชุมชนถ้ำ พระหอ ตำบลถ้ำใหญ่ อำเภอทุ่งสง จังหวัด นครศรีธรรมราช | 1.ดร.สุพัตรา คำแหง สาขาการจัดการนวัตกรรม และสารสนเทศทางธุรกิจ | 1.น.ส.มนัสสนา ดวงแก้ว | ประชุมวิชาการระดับชาติ เทคโนโลยีภาคใต้วิจัย ครั้งที่ 10 “การสร้างความเข้มแข็งให้กับ มนุษยชาติ โดยนวัตกรรมสังคม” ณ วิทยาลัยเทคโนโลยีภาคใต้ อำเภอทุ่งสง จังหวัด นครศรีธรรมราช หน้าที่ 282-292 | 21 ก.พ 2563 | MT Srivijaya 2.3-1.2 |

| ลำดับ ที่ | ชื่อบทความวิจัยฉบับ สมบูรณ์ (Full Paper) ที่ได้รับ การตีพิมพ์สืบเนื่องจาก การประชุมวิชาการ (ไทย/อังกฤษ) | ชื่อ-สกุล เจ้าของผลงาน (ระบุสังกัด/สาขา/คณะ) | ชื่อ-สกุล ผู้ร่วม (ระบุสังกัด/สาขา/คณะ) | ชื่อการประชุมวิชาการ วัน- เดือน-ปี สถานที่/จังหวัด/ ประเทศที่จัด / เลขหน้า ไม่นับ ซ้ำ แม้ว่าบทความวิจัยนั้นจะ ได้รับการตีพิมพ์สืบเนื่องจากการ ประชุมวิชาการ หลายครั้งก็ตาม | วันที่ตีพิมพ์/ เผยแพร่ | หลักฐาน /ตารางประกอบ (รหัสเอกสาร) |
|--------------|---|---|--|---|---------------------------|---|
| 3 | ปัจจัยที่มีผลต่อความ ต้องการศึกษาต่อระดับ ปริญญาโทของนักศึกษา คณะเทคโนโลยีการ จัดการ มหาวิทยาลัย เทคโนโลยีราชมงคลศรี วิชัย | ดร.พัชรี พระสงฆ์ สาขาการบัญชีและการเงิน | | ประชุมวิชาการระดับชาติ เทคโนโลยีภาคใต้วิจัย ครั้งที่ 10 “การสร้างความเข้มแข็งให้กับ มนุษยชาติ โดยนวัตกรรมสังคม” ณ วิทยาลัยเทคโนโลยีภาคใต้ อำเภอทุ่งสง จังหวัด นครศรีธรรมราช | 21 ก.พ 2563 | MT Srivijaya 2.3-1.3 |
| 4 | แนวทางการพัฒนาส่วน ประสมทางการตลาด ผลิตภัณฑ์หมอน ยางพาราเพื่อสุขภาพ จากกลุ่มเกษตรกรแพรง หา เพื่อการส่งเสริม ผลิตภัณฑ์น้ำยางแปรรูป อย่างยั่งยืน | ดร.สิทธิชัย นวลเศรษฐ สาขาการจัดการนวัตกรรม และสารสนเทศทางธุรกิจ | 1.อ.สุภาพร ไชยรัตน์ 2.อ.สุวัฒนา พวงสุวรรณ | ประชุมวิชาการระดับชาติ เทคโนโลยีภาคใต้วิจัย ครั้งที่ 10 “การสร้างความเข้มแข็งให้กับ มนุษยชาติ โดยนวัตกรรมสังคม” ณ วิทยาลัยเทคโนโลยีภาคใต้ อำเภอทุ่งสง จังหวัด นครศรีธรรมราช หน้าที่ 256-263 | 21 ก.พ 2563 | MT Srivijaya 2.3-1.4 |
| 5 | คุณภาพชีวิตในการ ทำงานของพนักงานขับ รถจังหวัด นครศรีธรรมราช | อ.อรปวีณ์ โภคาวัฒนา สาขาการจัดการนวัตกรรม และสารสนเทศทางธุรกิจ | - | การประชุมวิชาการระดับชาติ ด้านวิทยาศาสตร์และเทคโนโลยี เครือข่ายสถาบันอุดมศึกษาภาคใต้ ครั้งที่ 8 ณ คณะวิทยาศาสตร์และ เทคโนโลยี มหาวิทยาลัย เทคโนโลยีราชมงคลศรีวิชัย ไซ ใหญ่ | 6-7 ก.พ 2563 | MT Srivijaya 2.3-1.5 |

| ลำดับ ที่ | ชื่อบทความวิจัยฉบับ สมบูรณ์ (Full Paper) ที่ได้รับ การตีพิมพ์สืบเนื่องจาก การประชุมวิชาการ (ไทย/อังกฤษ) | ชื่อ-สกุล เจ้าของผลงาน (ระบุสังกัด/สาขา/คณะ) | ชื่อ-สกุล ผู้ร่วม (ระบุสังกัด/สาขา/คณะ) | ชื่อการประชุมวิชาการ วัน- เดือน-ปี สถานที่/จังหวัด/ ประเทศที่จัด / เลขหน้า ไม่นับ ซ้ำ แม้ว่าบทความวิจัยนั้นจะ ได้รับการตีพิมพ์สืบเนื่องจากการ ประชุมวิชาการ หลายครั้งก็ตาม | วันที่ตีพิมพ์/ เผยแพร่ | หลักฐาน /ตารางประกอบ (รหัสเอกสาร) |
|--------------|--|--|---|---|---------------------------|---|
| 6 | ความรู้ความเข้าใจของผู้ มีหน้าที่เสียภาษีป้ายใน เขตเทศบาลเมืองทุ่งสง จังหวัดนครศรีธรรมราช | อ.สุวิสา ไชยสุวรรณ สาขาการบัญชีและการเงิน | 1.ผศ.จตุพร อภิโชติภูตินันท์ 2.อรรถัญญา จินาชาญ 3.น.ส.กนกพิชญ์ ไชยรัตน์ 4.น.ส.ธิดารัตน์ รอดแก้วจันทร์ 5.น.ส.บุษรา อุดม 6.น.ส.อมราวดี ศฤงคาร | ประชุมวิชาการระดับชาติ เทคโนโลยีภาคใต้วิจัย ครั้งที่ 10 “การสร้างความเข้มแข็งให้กับ มนุษยชาติ โดยนวัตกรรมสังคม” ณ วิทยาลัยเทคโนโลยีภาคใต้ อำเภอทุ่งสง จังหวัด นครศรีธรรมราช หน้าที่ 270- 275 | 21 ก.พ 2563 | MT Srivijaya 2.3-1.6 |
| 7 | ความสัมพันธ์ระหว่าง คุณภาพข้อมูลทางการ บัญชีกับประสิทธิภาพ การตัดสินใจของผู้ บริหารธุรกิจห้างหุ้นส่วน ในตำบลปากแพรก อำเภอทุ่งสง จังหวัด นครศรีธรรมราช | อ.ปณยพรรณ คงแก้ว สาขาการบัญชีและการเงิน | 1.ผศ.โสพิศพิไล ทองใสชานาญ 2.อ.อรทัย กิจหนูด้วง 3.น.ส.สิวลี กตรา 4.น.ส.ลลิตา मुखสุวรรณ 5.น.ส.บุษบา สิทธิรักษ์ 6.น.ส.จุฑามาศ ไหมละเอียด 7.น.ส.กัญญาภัทร | ประชุมวิชาการระดับชาติ เทคโนโลยีภาคใต้วิจัย ครั้งที่ 10 “การสร้างความเข้มแข็งให้กับ มนุษยชาติ โดยนวัตกรรมสังคม” ณ วิทยาลัยเทคโนโลยีภาคใต้ อำเภอทุ่งสง จังหวัด นครศรีธรรมราช หน้าที่ 276- 281 | 21 ก.พ 2563 | MT Srivijaya 2.3-1.7 |
| 8 | ความรู้ความเข้าใจ เกี่ยวกับการเสีย ภาษีมูลค่าเพิ่มของ ผู้ประกอบการที่จัด ทะเบียนภาษีมูลค่าเพิ่ม ในเขตอำเภอทุ่งสง จังหวัดนครศรีธรรมราช | อ.สุภาพร กังจี้ สาขาการบัญชีและการเงิน | 1.น.ส.กนกวรรณ เกลี้ยงมณี 2.น.ส.นุชวรา กาลาศรี 3.กมลมาตุ ทองกระจ่าง 4.ดารารัตน์ ยกชม | | | MT Srivijaya 2.3-1.8 |

| ลำดับ ที่ | ชื่อบทความวิจัยฉบับ สมบูรณ์ (Full Paper) ที่ได้รับ การตีพิมพ์สืบเนื่องจาก การประชุมวิชาการ (ไทย/อังกฤษ) | ชื่อ-สกุล เจ้าของผลงาน (ระบุสังกัด/สาขา/คณะ) | ชื่อ-สกุล ผู้ร่วม (ระบุสังกัด/สาขา/คณะ) | | ชื่อการประชุมวิชาการ วัน- เดือน-ปี สถานที่/จังหวัด/ ประเทศที่จัด / เลขหน้า ไม่นับ ซ้ำ แม้ว่าบทความวิจัยนั้นจะ ได้รับการตีพิมพ์สืบเนื่องจากการ ประชุมวิชาการ หลายครั้งก็ตาม | วันที่ตีพิมพ์/ เผยแพร่ | หลักฐาน /ตารางประกอบ (รหัสเอกสาร) |
|--------------|---|--|--|---|--|---------------------------|---|
| 9 | การจัดการโลจิสติกส์การ ท่องเที่ยวเชิงเกษตร อำเภอช้างกลาง จังหวัด นครศรีธรรมราช | น.ส.ศรลักษณ์ สวัสดิวงศ์ สาขาการจัดการนวัตกรรม และสารสนเทศทางธุรกิจ | 1.อ.อรปวีณ์ 2.อ.คนวัต | โกคาวัฒนา สีพุทธสุข | การประชุมวิชาการและนำเสนอ ผลงานวิจัยระดับชาติราชชมงคล สุรินทร์ ครั้งที่ 11 วิจัยและ นวัตกรรมวิถีใหม่ ณ มหาวิทยาลัย เทคโนโลยีราชมงคลอีสาน จังหวัด สุรินทร์ วันที่ | 17-18 ก.ย 2563 | MT Srivijaya 2.3-1.9 |
| 10 | การเพิ่มขีด ความสามารถระบบซัพ พลายเชนและ กิจกรรมโลจิสติกส์ของ ผลิตภัณฑ์ชุมชน กรณีศึกษา OTOP ปลา ตุกร้า 2 รส ไร่สารพิษ อำเภอหัวไทร จังหวัด นครศรีธรรมราช | นายกิตติศักดิ์ ธนาวุฒิ สาขาการจัดการนวัตกรรม และสารสนเทศทางธุรกิจ | 1.อ.คนวัต 2.อ.อรปวีณ์ | สีพุทธสุข โกคาวัฒนา | การประชุมวิชาการและนำเสนอ ผลงานวิจัยระดับชาติราชชมงคล สุรินทร์ ครั้งที่ 11 วิจัยและ นวัตกรรมวิถีใหม่ ณ มหาวิทยาลัย เทคโนโลยีราชมงคลอีสาน จังหวัด สุรินทร์ | 17-18 ก.ย 2563 | MT Srivijaya 2.3- 1.10 |
| 11 | แนวโน้มการซื้อ ผลิตภัณฑ์ที่ทำจาก สมุนไพรของผู้บริโภคใน อำเภอทุ่งสง จังหวัด นครศรีธรรมราช | นางสาวสโรชา วันธงไชย | 1.อ.นภาพร 2.อ.ชรัสรา 3.อ.คนวัต 4.อ.นิเฟาซาน | เทพรักษา ปานทอง สีพุทธสุข ระเด่นอาหมัด | ประชุมทางวิชาการระดับปริญญา ตรีด้านมนุษยศาสตร์และ สังคมศาสตร์ ระดับชาติ ครั้งที่ 5 วันที่ 13 พฤศจิกายน 2563 ณ คณะศิลปศาสตร์ มหาวิทยาลัยสงขลานครินทร์ | 13 พ.ย 2563 | MT Srivijaya 2.3- 1.11 |



| ลำดับ ที่ | ชื่อบทความวิจัยฉบับ สมบูรณ์ (Full Paper) ที่ได้รับ การตีพิมพ์สืบเนื่องจาก การประชุมวิชาการ (ไทย/อังกฤษ) | ชื่อ-สกุล เจ้าของผลงาน (ระบุสังกัด/สาขา/คณะ) | ชื่อ-สกุล ผู้ร่วม (ระบุสังกัด/สาขา/คณะ) | ชื่อการประชุมวิชาการ วัน- เดือน-ปี สถานที่/จังหวัด/ ประเทศที่จัด / เลขหน้า ไม้ฉบับ ซ้ำ แม้ว่าบทความวิจัยนั้นจะ ได้รับการตีพิมพ์สืบเนื่องจากการ ประชุมวิชาการ หลายครั้งก็ตาม | วันที่ตีพิมพ์/ เผยแพร่ | หลักฐาน /ตารางประกอบ (รหัสเอกสาร) |
|--------------|--|---|--|---|---------------------------|---|
| 12 | การพัฒนาระบบการจอย ยานพาหนะ กรณีศึกษา การไฟฟ้าส่วนภูมิภาค เขต 2(ภาคใต้) จังหวัด นครศรีธรรมราช | อ.พจนา หอมหวน สาขาการจัดการนวัตกรรม และสารสนเทศทางธุรกิจ | 1.ญานิสรา เช็มแดง 2.ศุภกร ทองดุก | การประชุมวิชาการระดับชาติ ประจำปี 2563 การจัดการในยุค เทคโนโลยีนำการเปลี่ยนแปลง ณ วิทยาลัยนวัตกรรมการจัดการ มหาวิทยาลัยเทคโนโลยีราชมงคล รัตนโกสินทร์ | 1 พ.ค 2563 | MT Srivijaya 2.3- 1.12 |
| 13 | เว็บแอปพลิเคชันจัดการ ข้อมูลงานประชาสัมพันธ์ กองบัญชาการตำรวจ ตระเวนชายแดนที่ 42 | อ.จันทิรา ภูมา สาขาการจัดการนวัตกรรม และสารสนเทศทางธุรกิจ | 1.ดร.อภิชัย จันท์อุดม 2.ผศ.นุชากร คงยะฤทธิ์ 3.อ.ปิยพงษ์ เสนานช 4.ดวงรัตน์ มิ่งขำ 5.ทิพย์วัลย์ สีสวย สาขา การจัดการน วัต กร ม และ สารสนเทศทางธุรกิจ | การประชุมวิชาการระดับชาติ ประจำปี 2563 การจัดการในยุค เทคโนโลยีนำการเปลี่ยนแปลง ณ วิทยาลัยนวัตกรรมการจัดการ มหาวิทยาลัยเทคโนโลยีราชมงคล รัตนโกสินทร์ | 1 พ.ค 2563 | MT Srivijaya 2.3- 1.13 |

ตารางที่ 4.2-2 บทความวิจัยหรือบทความวิชาการฉบับสมบูรณ์ที่ตีพิมพ์ และผลงานที่ได้รับการจดอนุสิทธิบัตร ปีปฏิทิน (ค่าน้ำหนัก 0.40)

| ลำดับที่ | ชื่อบทความวิจัยฉบับสมบูรณ์ (Full Paper) ที่ได้รับการตีพิมพ์สืบเนื่องจากการประชุมวิชาการ (ไทย/อังกฤษ) | ชื่อเจ้าของผลงานและผู้ร่วม | ชื่อการประชุมวิชาการ วัน-เดือน-ปี สถานที่/จังหวัด/ประเทศที่จัด / เลขหน้า ไม่นับซ้ำ แม้ว่าบทความวิจัยนั้นจะได้รับการตีพิมพ์สืบเนื่องจากการประชุมวิชาการ หลายครั้งก็ตาม | หลักฐาน /ตารางประกอบ |
|---|--|----------------------------|---|----------------------|
| บทความวิจัยฉบับสมบูรณ์ที่ตีพิมพ์ในรายงานสืบเนื่องจากการประชุมวิชาการระดับนานาชาติ | | | | |
| | | | | |
| บทความวิชาการฉบับสมบูรณ์ที่ตีพิมพ์ในรายงานสืบเนื่องจากการประชุมวิชาการระดับนานาชาติ | | | | |
| | | | | |
| บทความวิจัยฉบับสมบูรณ์ที่ตีพิมพ์ในวารสารทางวิชาการที่ไม่อยู่ในประกาศของ ก.พ.อ.แต่สถาบันนำเสนอสถาบันเพื่ออนุมัติและจัดทำเป็นประกาศให้ทราบเป็นการทั่วไป และแจ้งให้ กพอ./กกอ. ทราบภายใน 30 วันนับแต่วันที่ออกประกาศ | | | | |
| | | | | |
| บทความวิชาการฉบับสมบูรณ์ที่ตีพิมพ์ในวารสารทางวิชาการที่ไม่อยู่ในประกาศของ ก.พ.อ.แต่สถาบันนำเสนอสถาบันเพื่ออนุมัติและจัดทำเป็นประกาศให้ทราบเป็นการทั่วไปและแจ้งให้ กพอ./กกอ. ทราบภายใน 30 วันนับแต่วันที่ออกประกาศ | | | | |
| | | | | |
| ผลงานที่ได้รับการจดอนุสิทธิบัตร | | | | |
| ลำดับที่ | ชื่อผลงานวิจัยและ /หรืองานสร้างสรรค์ที่ได้รับการจดทะเบียนอนุสิทธิบัตร (ทั้งในประเทศและต่างประเทศ) | ชื่อเจ้าของผลงานและผู้ร่วม | วัน / เดือน / ปี ที่กรมทรัพย์สินทางปัญญาออกให้เพื่อรับรองการจดทะเบียน | หลักฐาน /ตารางประกอบ |
| | | | | |
| | | | | |



ตารางที่ 4.2-3 บทความวิจัยหรือบทความวิชาการที่ตีพิมพ์ในวารสารวิชาการที่ปรากฏในฐานข้อมูล TCI กลุ่มที่ 2 ปีปฏิทิน (ค่าน้ำหนัก 0.60)

รายงานการประเมินตนเอง (Self Assessment Report) ประจำปีการศึกษา 2563 -182-

| ลำดับ ที่ | ชื่อบทความวิจัยฉบับสมบูรณ์ (Full Paper) ที่ได้รับการ ตีพิมพ์สืบเนื่องจากการประชุม วิชาการ (ไทย/อังกฤษ) | ชื่อ-สกุล เจ้าของผลงาน (ระบุสังกัด/สาขา/คณะ) | ชื่อ-สกุล ผู้ร่วม (ระบุสังกัด/สาขา/คณะ) | ชื่อการประชุมวิชาการ วัน- เดือน-ปี สถานที่/จังหวัด/ ประเทศที่จัด / เลขหน้า ไม่ นับซ้ำ แม้ว่าบทความวิจัย นั้นจะได้รับการตีพิมพ์ สืบเนื่องจากการประชุม วิชาการ หลายครั้งก็ตาม | วันที่ตีพิมพ์/ เผยแพร่ | หลักฐาน /ตารางประกอบ (รหัสเอกสาร) |
|---|---|---|--|--|------------------------------|---|
| บทความวิจัยหรือบทความวิชาการที่ตีพิมพ์ในวารสารวิชาการที่ปรากฏในฐานข้อมูล TCI กลุ่มที่ 2 | | | | | | |
| 1. | Assessing Service Quality of Sub-District Health Promotion Hospitals (SDHP) in Nakhon Si Thammarat Province, Thailand | ผศ.ดร.กิตติศักดิ์ แสงทอง สาขาการจัดการนวัตกรรมและ สารสนเทศทางธุรกิจ | - | Local วารสารการบริหาร ท้องถิ่น Administration Journal Volume 13 Number ISSN(Print) 1906- 103x ISSN (Online) 2730- 1834 หน้าที่ 249-266 | 3 July- September 2020 | MT Srivijaya 2.3- 1.13 |
| 2. | ปัจจัยคุณภาพบริการที่ส่งผลต่อ การตัดสินใจเลือกใช้บริการ โรงพยาบาลนาบอน จังหวัด นครศรีธรรมราช | 1ดร.กิตติศักดิ์ แสงทอง สาขาการจัดการนวัตกรรมและ สารสนเทศทางธุรกิจ | 1.น.ส.พุทธิมล คชรรัตน์ 2.ดร.บุปผชาติ แต่งเกลี้ยง 3.อ.นภาพร เทพรักษา 4.อ.ศิริลักษณ์ หนูทอง | Local วารสารการบริหาร ท้องถิ่น Administration Journal Volume 13 Number ISSN(Print) 1906- 103x ISSN (Online) 2730- 1834 หน้าที่ 249-266 | 2 April - June 2020 | MT Srivijaya 2.3- 1.14 |
| 3 | ประวัติศาสตร์ชุมชน: วัดสำโรง จากการบอกเล่า | ดร.กิตติศักดิ์ แสงทอง สาขาการจัดการนวัตกรรมและ สารสนเทศทางธุรกิจ | 1.น.ส.พุทธิมล คชรรัตน์ 2.คุณทศนี ศรีราม 3.คุณณัฐธิกา สาทิพจันทร์ 4.คุณสุธารินี บุญกิจ | Journal of Liberal Arts Prince of Songkla University Volume 12, Issue หน้าที่ 54 – 77 | 2 July – December 2020 | MT Srivijaya 2.3- 1.15 |

| ลำดับ ที่ | ชื่อบทความวิจัยฉบับสมบูรณ์ (Full Paper) ที่ได้รับการ ตีพิมพ์สืบเนื่องจากการประชุม วิชาการ (ไทย/อังกฤษ) | ชื่อ-สกุล เจ้าของผลงาน (ระบุสังกัด/สาขา/คณะ) | ชื่อ-สกุล ผู้ร่วม (ระบุสังกัด/สาขา/คณะ) | ชื่อการประชุมวิชาการ วัน- เดือน-ปี สถานที่/จังหวัด/ ประเทศที่จัด / เลขหน้า ไม่ นับซ้ำ แม้ว่าบทความวิจัย นั้นจะได้รับการตีพิมพ์ สืบเนื่องจากการประชุม วิชาการ หลายครั้งก็ตาม | วันที่ตีพิมพ์/ เผยแพร่ | หลักฐาน /ตารางประกอบ (รหัสเอกสาร) |
|--------------|---|--|---|--|------------------------------|---|
| 4 | Quality of working life of industrial employees Case Study: Industrial estates in rayong province | Sucheera Thanawut | 1.Napitchya Cherdchom 2.Khemmaya Kiniman 3.Lakkana Teerasakworakun | Journal of Global Business Review : Volume 22 No. pp.1-14 | 2 July – December 2020 | MT Srivijaya 2.3– 1.16 |



ตารางที่ 4.2-4 บทความวิจัยหรือบทความวิชาการที่ตีพิมพ์ในวารสารวิชาการระดับนานาชาติที่ไม่อยู่ในฐานข้อมูล ปีปฏิทิน
(ค่าน้ำหนัก 0.80)

รายงานการประเมินตนเอง (Self Assessment Report) ประจำปีการศึกษา 2563 -184 -

| ลำดับ ที่ | ชื่อบทความวิจัยฉบับสมบูรณ์ (Full Paper) ที่ได้รับการ ตีพิมพ์สืบเนื่องจากการประชุม วิชาการ (ไทย/อังกฤษ) | ชื่อ-สกุล เจ้าของผลงาน (ระบุงักัด/สาขา/ คณะ) | ชื่อ-สกุล ผู้ร่วม (ระบุงักัด/สาขา/คณะ) | ชื่อการประชุมวิชาการ วัน- เดือน-ปี สถานที่/จังหวัด/ ประเทศที่จัด / เลขหน้า ไม่นับซ้ำ แม้ว่าบทความ วิจัยนั้นจะได้รับการตีพิมพ์ สืบเนื่องจากการประชุม วิชาการ หลายครั้งก็ตาม | วันที่ตีพิมพ์/ เผยแพร่ | หลักฐาน /ตารางประกอบ (รหัสเอกสาร) |
|--|---|---|---|---|---------------------------|---|
| บทความวิจัยหรือบทความวิชาการที่ตีพิมพ์ในวารสารวิชาการระดับนานาชาติที่ไม่อยู่ในฐานข้อมูล | | | | | | |
| 1. | แบบจำลองสมการโครงสร้างของ อิทธิพลการจัดการทรัพยากร บุคคลต่อผลการปฏิบัติงาน บุคลากร | อ.เกศกัญญา โภภิกุล สาขาการจัดการ นวัตกรรมและ สารสนเทศทางธุรกิจ | 1.พอพันธ์ วัชจิตพันธ์ | วารสาร HR intelligence, 15(1), 77-100. ปีที่15 ฉบับที่1 ISSN 2673-057X | มกราคม – มิถุนายน 2563 | MT Srivijaya 2.3–1.17 |

ตารางที่ 4.2-5 บทความวิจัยหรือบทความวิชาการที่ตีพิมพ์ในวารสารวิชาการระดับนานาชาติที่ปรากฏในฐานข้อมูลระดับนานาชาติ และได้รับการรับรองในรูปแบบอื่น ๆ
ปีปฏิทิน (ค่าน้ำหนัก 1.00)

รายงานการประเมินตนเอง (Self Assessment Report) ประจำปีการศึกษา 2563 -185 -

| ลำดับ ที่ | ชื่อบทความวิจัยฉบับสมบูรณ์ (Full Paper) ที่ได้รับการตีพิมพ์ สืบเนื่องจากการประชุมวิชาการ (ไทย/อังกฤษ) | ชื่อ-สกุล เจ้าของผลงาน (ระบุสังกัด/สาขา/คณะ) | ชื่อ-สกุล ผู้ร่วม (ระบุสังกัด/สาขา/คณะ) | ชื่อการประชุมวิชาการ วัน- เดือน-ปี สถานที่/จังหวัด/ ประเทศที่จัด / เลขหน้า ไม่ นับซ้ำ แม้ว่าบทความวิจัย นั้นจะได้รับการตีพิมพ์ สืบเนื่องจากการประชุม วิชาการ หลายครั้งก็ตาม | วันที่ตีพิมพ์/ เผยแพร่ | หลักฐาน /ตารางประกอบ (รหัสเอกสาร) |
|---|---|--|---|--|---------------------------|---|
| บทความวิจัยหรือบทความวิชาการที่ตีพิมพ์ในวารสารวิชาการระดับนานาชาติที่ปรากฏในฐานข้อมูลระดับนานาชาติและได้รับการรับรองในรูปแบบอื่น ๆ | | | | | | |
| 1. | The Potential of Logistics Management for Supporting Tourists: A Case Study on Khao Soon in Chawang District Nakhon Si Thammarat Province | อ.จิรนนท์ วัฒนโยธิน สาขาการจัดการนวัตกรรม และสารสนเทศทางธุรกิจ | 1.ผศ.บุษกร คงยะฤทธิ สาขาการจัดการนวัตกรรมและ สารสนเทศทางธุรกิจ | International Journal of Supply Chain Management Issn: 2050-7399(Online), 2051-3771(Print) Vol.9 No . | 4 August 2020 | MT Srivijaya 2.3- 1.18 |
| 2 | Management of Ecotourism Components with community Participation Case Study : Ban Wang Sai Community, Tham Yai Subdistrict, Thung Song District, Nakhon Si Thammarat Province | ดร.บุปผชาติ แต่งเกลี้ยง สาขาการจัดการนวัตกรรม และสารสนเทศทางธุรกิจ | 2.ผศ.ไพยมพร รักษาชล 3.อ.สุวัฒนา พวงสุวรรณ สาขาการจัดการนวัตกรรมและ สารสนเทศทางธุรกิจ | TEST Issn:0193-4120 page No 25691 – 25704 หน้า 25691 - 25704 | May-June 2020 | MT Srivijaya 2.3- 1.19 |
| 3 | Effects on Empirical Economic Performance in Provincial Cluster of the Southern Shore of the Gulf of Thailand | ดร.เกียรติขจร ไชยรัตน์ สาขาการจัดการนวัตกรรม และสารสนเทศทางธุรกิจ | 1.อ.ปิยะ เพชรสงค์ สาขาการจัดการนวัตกรรมและ สารสนเทศทางธุรกิจ | Regional Science Inquiry Volume XII Number 2 หน้า 113-121 | December 2020 | MT Srivijaya 2.3- 1.20 |
| 4 | Ontology-based Big Data Analysis for Orchid Smart Farming | ดร.ณัฐพงศ์ แก้วบุญมา สาขาการจัดการนวัตกรรม และสารสนเทศทางธุรกิจ | - | Libers Volume 29 Issue 2 pages 91 – 98 (2020) | 2020 | MT Srivijaya 2.3- 1.22 |



| ลำดับ ที่ | ชื่อบทความวิจัยฉบับสมบูรณ์ (Full Paper) ที่ได้รับการตีพิมพ์ สืบเนื่องจากการประชุมวิชาการ (ไทย/อังกฤษ) | ชื่อ-สกุล เจ้าของผลงาน (ระบุสังกัด/สาขา/คณะ) | ชื่อ-สกุล ผู้ร่วม (ระบุสังกัด/สาขา/คณะ) | ชื่อการประชุมวิชาการ วัน- เดือน-ปี สถานที่/จังหวัด/ ประเทศที่จัด / เลขหน้า ไม่ นับซ้ำ แม้ว่าบทความวิจัย นั้นจะได้รับการตีพิมพ์ สืบเนื่องจากการประชุม วิชาการ หลายครั้งก็ตาม | วันที่ตีพิมพ์/ เผยแพร่ | หลักฐาน /ตารางประกอบ (รหัสเอกสาร) |
|--------------|---|---|---|--|---------------------------|---|
| 5 | Information management of utilization for increase value based on the sufficiency economy philosophy of Horse Mango for agriculturist community on Gulf of Thailand | อ.จันทิรา ภูมา สาขาการจัดการนวัตกรรม และสารสนเทศทางธุรกิจ | ผศ.ดร.อรพรรณ จันทร์อินทร์ 2.Poonsup Insung 3.Pawana pumsawai | International journal of Advanced Science and Technology Vol.29 No.02(2020) pp.638-648 | 2020 | MT Srivijaya 2.3-1.23 |
| 6 | Trade at the special economic zone border Thailand and Malaysia for competitiveness Thailand in ASEAN | Oraphan Chanin | 1.PanupornTemprasiri 2.Jantira Phooma 3.Pinit Duangchinda 4.Chanwit Chanin | International Journal of Advanced Science and Technology Vol.29 No.7(2020) pp.4821 -4827 | 2020 | MT Srivijaya 2.3-1.24 |
| 7 | The Effect of Cloud-Based Accounting and Finance systems on Intellectual Capital and Business performances of SMEs in Thailand | อ.สุภาพร กังจี้ | 1.Siridech Kunsuprom | TEST May-June 2020 Issn 0193 – 4120 page No.30450 -30455 | 2020 | MT Srivijaya 2.3-1.21 |

ตารางที่ 4.2-6 งานสร้างสรรค์ที่มีการเผยแพร่ ปีปฏิทิน

| ลำดับที่ | ชื่องานสร้างสรรค์ | ชื่อเจ้าของผลงานและผู้ร่วม | แหล่งเผยแพร่ | หลักฐาน / ตารางประกอบ |
|---|-------------------|----------------------------|--------------|-----------------------|
| งานสร้างสรรค์ที่มีการเผยแพร่สู่สาธารณะในลักษณะใดลักษณะหนึ่ง หรือผ่านสื่ออิเล็กทรอนิกส์ online (ค่าน้ำหนัก 0.20) | | | | |
| | | | | |
| | | | | |
| งานสร้างสรรค์ที่ได้รับการเผยแพร่ในระดับสถาบัน (ค่าน้ำหนัก 0.40) | | | | |
| | | | | |
| | | | | |
| งานสร้างสรรค์ที่ได้รับการเผยแพร่ในระดับชาติ (ค่าน้ำหนัก 0.60) | | | | |
| | | | | |
| | | | | |
| งานสร้างสรรค์ที่ได้รับการเผยแพร่ในระดับความร่วมมือระหว่างประเทศ (ค่าน้ำหนัก 0.80) | | | | |
| | | | | |
| | | | | |
| งานสร้างสรรค์ที่ได้รับการเผยแพร่ในระดับภูมิภาคอาเซียน/นานาชาติ (ค่าน้ำหนัก 1.00) | | | | |
| | | | | |
| | | | | |



RUTS

Faculty of
Management
Technology
RAJAMANGALA UNIVERSITY
OF TECHNOLOGY SRIVIJAYA



คณะเทคโนโลยีการจัดการ

มหาวิทยาลัยเทคโนโลยีราชมงคลศรีวิชัย

วิทยาเขตนครศรีธรรมราช

1 กรกฎาคม 2563 – 30 มิถุนายน 2564